This is a digital copy of a book that was preserved for generations on library shelves before it was carefully scanned by Google as part of a project to make the world's books discoverable online.

It has survived long enough for the copyright to expire and the book to enter the public domain. A public domain book is one that was never subject to copyright or whose legal copyright term has expired. Whether a book is in the public domain may vary country to country. Public domain books are our gateways to the past, representing a wealth of history, culture and knowledge that's often difficult to discover.

Marks, notations and other marginalia present in the original volume will appear in this file - a reminder of this book's long journey from the publisher to a library and finally to you.

Usage guidelines

Google is proud to partner with libraries to digitize public domain materials and make them widely accessible. Public domain books belong to the public and we are merely their custodians. Nevertheless, this work is expensive, so in order to keep providing this resource, we have taken steps to prevent abuse by commercial parties, including placing technical restrictions on automated querying.

We also ask that you:

+ *Make non-commercial use of the files* We designed Google Book Search for use by individuals, and we request that you use these files for personal, non-commercial purposes.

+ *Refrain from automated querying* Do not send automated queries of any sort to Google's system: If you are conducting research on machine translation, optical character recognition or other areas where access to a large amount of text is helpful, please contact us. We encourage the use of public domain materials for these purposes and may be able to help.

+ *Maintain attribution* The Google "watermark" you see on each file is essential for informing people about this project and helping them find additional materials through Google Book Search. Please do not remove it.

+ *Keep it legal* Whatever your use, remember that you are responsible for ensuring that what you are doing is legal. Do not assume that just because we believe a book is in the public domain for users in the United States, that the work is also in the public domain for users in other countries. Whether a book is still in copyright varies from country to country, and we can't offer guidance on whether any specific use of any specific book is allowed. Please do not assume that a book's appearance in Google Book Search means it can be used in any manner anywhere in the world. Copyright infringement liability can be quite severe.

About Google Book Search

Google's mission is to organize the world's information and to make it universally accessible and useful. Google Book Search helps readers discover the world's books while helping authors and publishers reach new audiences. You can search through the full text of this book on the web at `http://books.google.com/`

Det här är en digital kopia av en bok som har bevarats i generationer på bibliotekens hyllor innan Google omsorgsfullt skannade in den. Det är en del av ett projekt för att göra all världens böcker möjliga att upptäcka på nätet.

Den har överlevt så länge att upphovsrätten har utgått och boken har blivit allmän egendom. En bok i allmän egendom är en bok som aldrig har varit belagd med upphovsrätt eller vars skyddstid har löpt ut. Huruvida en bok har blivit allmän egendom eller inte varierar från land till land. Sådana böcker är portar till det förflutna och representerar ett överflöd av historia, kultur och kunskap som många gånger är svårt att upptäcka.

Markeringar, noteringar och andra marginalanteckningar i den ursprungliga boken finns med i filen. Det är en påminnelse om bokens långa färd från förlaget till ett bibliotek och slutligen till dig.

Riktlinjer för användning

Google är stolt över att digitalisera böcker som har blivit allmän egendom i samarbete med bibliotek och göra dem tillgängliga för alla. Dessa böcker tillhör mänskligheten, och vi förvaltar bara kulturarvet. Men det här arbetet kostar mycket pengar, så för att vi ska kunna fortsätta att tillhandahålla denna resurs, har vi vidtagit åtgärder för att förhindra kommersiella företags missbruk. Vi har bland annat infört tekniska inskränkningar för automatiserade frågor.

Vi ber dig även att:

- Endast använda filerna utan ekonomisk vinning i åtanke
  Vi har tagit fram Google boksökning för att det ska användas av enskilda personer, och vi vill att du använder dessa filer för enskilt, ideellt bruk.
- Avstå från automatiska frågor
  Skicka inte automatiska frågor av något slag till Googles system. Om du forskar i maskinöversättning, textigenkänning eller andra områden där det är intressant att få tillgång till stora mängder text, ta då kontakt med oss. Vi ser gärna att material som är allmän egendom används för dessa syften och kan kanske hjälpa till om du har ytterligare behov.
- Bibehålla upphovsmärket
  Googles "vattenstämpel" som finns i varje fil är nödvändig för att informera allmänheten om det här projektet och att hjälpa dem att hitta ytterligare material på Google boksökning. Ta inte bort den.
- Håll dig på rätt sida om lagen
  Oavsett vad du gör ska du komma ihåg att du bär ansvaret för att se till att det du gör är lagligt. Förutsätt inte att en bok har blivit allmän egendom i andra länder bara för att vi tror att den har blivit det för läsare i USA. Huruvida en bok skyddas av upphovsrätt skiljer sig åt från land till land, och vi kan inte ge dig några råd om det är tillåtet att använda en viss bok på ett särskilt sätt. Förutsätt inte att en bok går att använda på vilket sätt som helst var som helst i världen bara för att den dyker upp i Google boksökning. Skadeståndet för upphovsrättsbrott kan vara mycket högt.

Om Google boksökning

Googles mål är att ordna världens information och göra den användbar och tillgänglig överallt. Google boksökning hjälper läsare att upptäcka världens böcker och författare och förläggare att nå nya målgrupper. Du kan söka igenom all text i den här boken på webben på följande länk `http://books.google.com/`

1

AGR
Svensk

Svenskt.

RIKSDAGSHUSET 1867—1904

NYA RIKSDAGSHUSET

SVENSKT PORTRÄTTGALLERI

XXV.

RIKSDAGENS FÖRSTA OCH ANDRA KAMMARE 1867—1904

2.

STOCKHOLM
HASSE W. TULLBERGS FÖRLAG

NEWYn
LIB
81988.1
.1920

STOCKHOLM
HASSE W. TULLBERGS BOKTRYCKERI
1905

RIKSDAGENS ANDRA KAMMARE 1867—1904

MED BIOGRAFISKA UPPGIFTER

AF

ALBIN HILDEBRAND

DENNA DEL INNEHÅLLER 1,226 PORTRÄTT

ALLA SKEDDA PERSONALFÖRÄNDRINGAR ÄRO I BIOGRAFIERNA IAKTTAGNA, FÖR SÅ VIDT TRYCKNINGEN AF DE SÄRSKILDA ARKEN DET TILLÅTIT, TILL DEN 28 FEBRUARI 1905

HUFVUDREDAKTÖR FÖR SVENSKT PORTRÄTTGALLERI
PASTOR ALBIN HILDEBRAND

FÖRORD.

När Svenskt Porträttgalleris plan att utgifva en porträttkatalog öfver alla våra riksdagsmän ifrån nya riksdagsskickets början 1867 till och med riksdagen 1904 blef känd, höjdes flera röster, som förklarade sagda plan alldeles outförbar, i det att åtskilliga — jag mins ej hur många — hundratal porträtt ej skulle kunna anskaffas.

Att saken emellertid kunnat förverkligas så, att endast **ett enda** *porträtt saknas i båda kamrarna tillsammans, har sin förnämsta orsak i den beredvillighet, med hvilken herrar riksdagsmän icke endast insändt sina egna porträtt, utan äfven ställt sina samlingar af riksdagsporträtt till Porträttgalleriets förfogande. Såväl förläggaren som redaktören få af denna anledning härmed framföra vördsamma tacksägelser till Landshöfding W. Lothigius, Häradshöfding A. M. Rosenquist, Landssekreterare G. W. A. Roos, Major J. Stålhammar, Riksgäldsfullmäktigen J. Johansson i Noraskog, Bruksägaren G. Indebetou samt Hemmansägarne P. A. Larsson i Säby, P. Hübinette i Gryttby och J. Persson i Grysshult.*

Som ofvan blifvit nämndt, saknas ett porträtt, näml. af framl. ledamoten af Andra kammaren Gustaf Larsson i Stensta, Sthlms län, hvilkens närmaste anförvandter

upprepade gånger förklarat, »att han aldrig låtit porträttera sig».

Biografierna hafva blifvit i korrekturet granskade af Bankofullmäktigen R. Törnebladh, Stadsfogden C. Sjöström, Första aktuarien O. H. Gullberg och Riksgäldsfullmäktigen J. Johansson, och för de värdefulla upplysningar jag härigenom vunnit, ber jag att få framföra ett vördsamt och hjärtligt tack.

Vid porträttens granskande och godkännande har välvillig hjälp lämnats af f. d. Landshöfdingen Grefve Robert De la Gardie, Bankofullmäktigen R. Törnebladh och Riksgäldsfullmäktigen J. Johansson.

Valkretsarne inom de särskilda länen äro ordnade i enlighet med Statskalenderns uppställning. En följd häraf har blifvit, att några af de mindre städerna, på grund af sammankoppling med andra städer, stundom återfinnas under andra län, än dem de rätteligen tillhöra.

Stockholm den 28 februari 1905.

Albin Hildebrand.

RIKSDAGENS
ANDRA KAMMARE
1867—1904

TALMÄN

Anton Niklas Sundberg.
Talman 1867—72.

Gustaf Ferdinand Asker.
Talman 1873—75.

Grefve Arvid Rutger
Fredriksson Posse.
Talman 1876—79.

Olof Wijk.
Talman 1880—90.

Bror Tolf Gustaf Ryding.
Talman 1891.

Carl Christian Peter Herslow.
Talman 1892—93.

Grefve Robert De la Gardie.
Talman 1894—1902.

Frans Johan Axel Swartling.
Talman 1903—04.

VICE TALMÄN

Carl Axel Mannerskantz.
Vice talman 1867—72.

Frih. Johan Gustaf Nils Samuel Åkerhielm.
Vice talman 1873—74.

Olof Wijk.
Vice talman 1875—79.

Carl Ifvarsson.
Vice talman 1880—84.

Liss Olof Larsson.
Vice talman 1885—87 A o. 89—90.

Sven Nilsson.
Vice talman 1887 B—88.

Anders Peter Danielson.
Vice talman 1891—94 o. 97.

Gustaf Fredrik Östberg.
Vice talman 1895—96.

Frans Johan Axel Swartling.
Vice talman 1898—1902.

Pehr Pehrson.
Vice talman 1903—04.

Stockholms stad.

Axel Adlersparre.

F. i Ås, Kalm. län, 1812 27/10. Sekundlöjtn. vid Flottan 37; prem.-löjtn. 45; kapt.-löjtn. 54; kapt. 58; kom.-kapt. 62; chef för Sjöförsv.-dep. kom.-exped. 63—68; kom.-kapt. i Flottans nya reservstat 66; tf. chef för Förvaltn. af sjöärendena 68—71; kommendör i Flottans nya reservstat 68; led. i Kommittén ang. fästningsbyggnader vid Karlsborg, Vaxholm o. Karlskrona 67—68 o. i Kommittén ang. lindring i båtsmanshållet 68—70; kommunalman. L. Kr. V. A. 58; Hedersled. Ö. S. 67. — Led. af Ridd. o. adeln 65—66; *ledamot af Riksd. 2:a k.* för Stockholms stad 67—79; led. i särskildt utskott 67—70 o. 73; led. i tillfälligt utskott 72, 75 o. 76; statsrevisor 74—76. † i Stockholm 1879 16/6.

Lars Johan Hierta.

F. i Uppsala 1801 28/1. Stud. i Upps. 14; fil. kand. 20; fil. dokt. 21; jur. kand. s. år. Auskultant i Bergskoll. s. år; notarie därst. 25; boktryckare i Sthlm 28—51; bokförläggare därst. 29—71; grosshandlare o. industriidkare; red. o. ägare af Aftonbladet 30—51; kommunalman. — Led. af Ridd. o. adeln 28—58 o. af Borgareståndet fr. 59; led. i Statsutskottet 59—60, 62—63 o. 65—66; *ledamot af Riksd. 2:a k.* för Stockholms stad 67—72; led. i Statsutskottet 67—70; led. i Konstitutionsutskottet 71—72 (v. ordf. 71 urt.). † i Stockholm 1872 20/11.

Friherre Alfred Henrik Edvard Fock.

F. i Bjurbäck, Skarab. län, 1818 9/10. Underlöjtn. vid Kronob. reg. 37; löjtn. 45; lär. i fysik vid Högre art.-lärov. å Marieberg 46—58; kapt. 54; afsked ur krigstj. 58; tf. lär. vid Teknol. inst. 47; prof. i allm. o. tillämpad fysik därst. 58—70; led. i Styr. för Slöjdskolan i Sthlm 60 o. ordf. 68—71; byråchef i Civildep. (för kontrollen å bränvinsförfattningarnes tillämpning) 70; byråchef i Finansdep. (för kontrollen öfver tillverkningsafgifter) 73—84; kansliråd i K. M. kansli 78; ordf. i Kommittén ang. ny ordningsstadga för brännerierna 71; led. i Kommittén ang. den lägre tekn. undervisningen 73—74 o. i Kommittén ang. författningar rör. mått o. vikt 77—78; led. (o. fr. 79 ordf.) i Kommittén ang. tillverkning o. försäljning af bränvin samt ang. maltdrycksbeskattning 77—81; kommunalman. Utg. arbeten i fysik. L. M. A. 52; L. Kr. V. A. 54; L. V. A. 56; Hedersled. L. A. 88. — Led. af Ridd. o. adeln 59—60 o. 65—66; *ledamot af Riksd. 2:a k.* för Stockholms stad 67—87 B o. 91—93; suppl. i Bevillningsutskottet 67; led. i tillfälligt utskott 67 o. 69; led. i särskildt utskott 68; led. i Bevillningsutskottet 70—83 (ordf. 75—82); led. i 2:a kammarens ensk. utskott 86; fullmäktig i Riksgäldskont. 69—73 o. i Riksbanken 74—93. † i Stockholm 1901 19/2.

Friherre Johan August Gripenstedt.

F. nära Lübeck 1813 11/8. Stud. i Upps. 27. Underlöjtn. vid Göta art.-reg. 31; löjtn. 37; art.-stabsoff. 41; afsked ur krigstj. 46; statsråd 48—66 o. chef för Finansdep. 56—66; godsägare (Bysta, Örebro län, o. Nynäs, Söderm. län). Friherre 60. Politisk författare. Hedersled. L. A. 58; L. V. A. s. år. — Led. af Ridd. o. adeln fr. 40; led. i Statsutskottet 47—48; *ledamot af Riksd. 2:a k.* för Stockholms stad 67—73; led. i Talmanskonferensen 67. † i Stockholm 1874 18/7.

Carl Leonard Kinmanson.

F. i Linköping 1811 18/6. Stud. i Upps. 25; jur. kand. 37. Auskultant i Göta hofr. s. år; v. häradsh. 40; länsnotarie i Österg. län 42—43; auditör vid Kronoarbetskåren 43; landssekr. i Sthlms län 47; kammarrättsråd fr. 50; led. i Kommittén ang. grunderna för städernas beskattning 54 o. i Kommittén ang. förändrad organisation af rikets styrelse- o. förvaltningsverk 58—59; kommunalman. — *Ledamot af Riksd. 2:a k.* för Stockholms stad 67—71; led. i Bevillningsutskottet 67—69; led. i tillfälligt utskott 67; fullmäktig i Riksgäldskont. fr. 67. † i Stockholm 1871 28/11.

Carl Jonas Meijerberg.

F. i Brunflo, Jämtl. län, 1816 8/10. Stud. i Upps. 36. Upprättade, jämte andra skolmän, realgymnasiet i Göteborg 42; grundade en egen privat läroanstalt (Meijerbergska skolan) därst. 45; föreståud. för sistn. läroanstalt under 18 år; folkskoleinspektör i Bohuslän 61; inspektör för Sthlms folkskolor 63—88; led. i Kommittén ang. minderårigas användande i fabrik eller handtverk 75—77 o. i Läroverkskommittén 82—84. Läroboksförfattare. L. V. V. S. 61. — *Ledamot af Riksd. 2:a k.* för Stockholms stad 67—69; led. i särskildt utskott 67; led. i tillfälligt utskott 68 o. 69. † i Stockholm 1903 8/12.

John Olof Leffler.

F. i Göteborg 1813 29/6. Stud. i Upps. 33; fil. dokt. 42; dimiss.-ex. 54. Duplikant vid Klara lärdomsskola i Sthlm s. år; tf. lär. därst. 44 o. ordin. lär. 52; rektor vid Katarina l. elem.-lärov. 61—75; led. i Kommittén ang. språkundervisningen vid elem.-läroverken 65—66; kommunalman. — *Ledamot af Riksd. 2:a k.* för Stockholms stad 67—70; led. i tillfälligt utskott 67; suppl. i Konstitutionsutskottet 70; statsrevisorssuppl. 68. † i Stockholm 1884 16/7.

Johan Sjöberg.

F. i Visby 1816 17/11. Stud. i Upps. 34; kansliex. 36; ex. till rätteg.-verk. 38. E. o. notarie i Svea hofr. s. år; v. notarie 40; v. häradsh. 47; länsnotarie i Upps. län 49; landssekr. därst. 51; kommerseråd 63—86; sekr. i Bondeståndet 62—63 o. 65 -66; led. i Kommittén ang. författningar rör. finansverket 59—68, i Kommittén ang. norra stambanans sträckning 62, i Kommittén ang. upplag o. försäljning af eldfarliga oljor 71 o. i Kommittén ang. Kommerskoll. indragning eller ombildning 83—85; kommunalman. L. M. A. 87. — *Ledamot af Riksd. 2:a k.* för Stockholms stad 67—69 o. 12/3 70—87 B; led. i 2:a kammarens enskilda utskott 67, 75 o. 79; suppl. i Konstitutionsutskottet 67; ordf. i särskildt utskott 68; led. i Konstitutionsutskottet 69, 76—78, 81—83 o. 87 B (v. ordf. 69, 76—78 o. 81—83); led. i tillfälligt utskott 73; led. i Talmanskonferensen 85—87 B. † i Stockholm 1897 27/12.

Conrad Theodor Svanberg.

F. i Stockholm 1816 16/9. Anst. i lära hos spegelfabrikör O. Frisk 26; spegelfabrikör o. förgyllare i Sthlm fr. 38; hofleverantör 44; ordf. i Sthlms stads handtverksförening fr. 65; verkst. direktör för Grewesmühlska friskolan; v. ordf. i Styr. för Borgarskolan; led. i Styr. för Sthlms slöjdskola; led. i Kommittén ang. inrättande i hufvudstaden af ett museum för konstindustri o. slöjd 77 o. i Kommittén ang. åstadkommande af en konst- o. industriutställning i Sthlm 81—83; kommunalman. — *Ledamot af Riksd. 2:a k.* för Stockholms stad 67—69 o. 88—89 samt *af Riksd. 1:a k.* för Älfsborgs län 74—83; led. i tillfälligt utskott 67, 69, 83 o. 89; suppl. i Statsutskottet 68 o. 69; suppl. i Lagutskottet 75—82; led. i Lagutskottet 83; suppl. i Bevillningsutskottet 88 o. 89; statsrevisor 68; suppl. för fullmäktige i Riksgäldskont. 69; suppl. för fullmäktige i Riksbanken 71. † i Stockholm 1889 22/3.

Gustaf Holdo Stråle.

F. i Stockholm 1826 25/6. Stud. i Upps. 44; ex. till rätteg.-verk. 47. E. o. notarie i Svea hofr. 48; v. notarie därst. 49; bruksägare; disponent vid Rörstrands porslinsfabrik i Sthlm fr. 53; led. i Kommittén ang. inrättande af ett museum för konstindustri o. slöjd i Sthlm 77, i Skatteregleringskommittén 81—83, i Kommittén ang. plats för Lifrustkammaren 81 o. i Kommittén ang. en konst- o. industriutställning i Sthlm 81—83; kommunalman. Författare i keramik. L. Sk. S. 89. — Led. af Ridd. o. adeln 56—58 o. 59—60 samt af Borgareståndet fr. 62; led. i Statsutskottet 62—63; led. i Bevillningsutskottet 65—66; *ledamot af Riksd. 2:a k.* för Stockholms stad 67—69 o. 76—78 samt *af Riksd. 1:a k.* för Västmanlands län 78—87 B; suppl. i Statsutskottet 67, 82 o. 83; led. i tillfälligt utskott 69 o. 82; led. i särskildt utskott 77; led. i Lagutskottet 78 o. 84—87 B; suppl. i Lagutskottet 79; led. i Bevillningsutskottet 80 o. 81; statsrevisor 60—63, 67 o. 79. † i Stockholm 1896 11/3.

August Theodor Blanche.

F. i Stockholm 1811 17/9. Stud. i Upps. 29; kameralex. 32; jur. kand. 38. Auskultant i Svea hofr. s. år; e. o. kanslist i Justitierevisionen s. år; v. auditör i Svea art.-reg. 38—53. Vitter författare; tidningsman; red. af tidn. Freja 38—42 o. af Ill. Tidning 57—63. — Led. af Borgareståndet fr. 59; led. i Konstitutionsutskottet 59—60, 62—63 o. 65—66; *ledamot af Riksd. 2:a k.* för Stockholms stad 67—68; led. i Konstitutionsutskottet 68. † i Stockholm 1868 30/11.

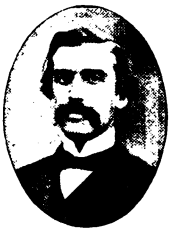

Friherre Johan Liljencrantz.

F. i Stockholm 1835 11/8. Underlöjtn. vid Svea lifg. 54; löjtn. 57; ord.-off. hos Kronprinsen 59 o. hos Konungen s. år; kapt. 63; adjut. hos Konungen 64; kammarherre hos Drottningen s. år; afsked ur krigstj. 66; ordf. i Dir. för Industrikreditaktiebolaget i Stockholm 64; kommunalman. — Led. af Ridd. o. adeln (en del af) 59—60 samt 62—63 o. 65—66; led. i Bankoutskottet 65—66; *ledamot af Riksd. 2:a k.* för Stockholms stad 67—70; led. i Konstitutionsutskottet 68 o. 69. † i Stockholm 1870 12/2.

Carl Johan Grafström.

F. i Stockholm 1820 11/6. Elev vid Teknol. inst. Anst. hos sockerbagaren F. De la Croix i Sthlm; sockerbagare hos Konung Carl XIV Johan 41—44; studieresor till fl. af Europas hufvudstäder; sockerbagare i Sthlm fr. 47; kapt. vid Sthlms borgerskaps militärkårer fr. 64; kommunalman. Utg. fl. skrifter rörande sitt yrke. — *Ledamot af Riksd. 2:a k.* för Stockholms stad 67—71 o. 85—87 B; suppl. i Bevillningsutskottet 69. † i Stockholm 1892 27/7.

Claës Albert Lindhagen.

F. i Askeby, Österg. län, 1823 25/7. Stud. i Upps. 41; fil. kand. 47; fil. dokt. 48; ex. till rätteg.-verk. 49. E. o. notarie i Svea hofr. 50; v. notarie 51; v. häradsh. 53; fiskal i Svea hofr. 56; tf. revisionssekr. 59; assessor 60; revisionssekr. 63—74; exped.-chef i Civildep. 64—66; justitieombudsmannens suppl. 67—72; tf. byråchef i Justitiestatsexped. 69—71; led. i Lagbyrån 71—74; justitieråd 74—86; led. i Kommittén ang. författningar rör. upplag o. försäljning af eldfarliga oljor 71 o. i Kommittén ang. byggnadsplatser för nytt riksdagshus o. ny riksbank 83—84; deltog i stiftandet o. organiserandet af Sthlms högskola; högskolans inspektor fr. 78; kommunalordf. — *Ledamot af Riksd. 2:a k.* för Stockholms stad 69 o. *af Riksd. 1:a k.* för samma stad fr. 83; led. i tillfälligt utskott 69. † i Stockholm 1887 21/10.

Alfred Wilhelm Dufva.

F. i Stockholm 1825 6/10. Stud. i Upps. 43; ex. till rätteg.-verk. 47. E. o. notarie i Svea hofr. s. år; v. notarie 49; sakförare i Sthlm 48—64; v. häradsh. 52; adj. led. i Svea hofr. 53—56; fiskal därst. 55—56; tjänsteman i försäkr.-bolaget Skandia 55; v. direktör därst. 56—61 o. verkst. direktör 61—69; led. i Dir. för Sthlms hypotekskassa 62; led. i Dir. öfver Sthlms stads sparbank 63—67; red. o. utg. af Aftonbladet 69—70; led. i Löneregleringskommittén 74—75 o. i Kommittén ang. Helgeandsholmens ordnande 76; kommunalman. — Led. af Borgareståndet 65—66; *ledamot af Riksd. 2:a k.* för Stockholms stad 70—72 samt *af Riksd. 1:a k.* för Kristianstads län 72—79 o. för Göteborgs o. Bohus län fr. 81; suppl. i Bankoutskottet 70; led. i tillfälligt utskott s. år; led. i Statsutskottet 71 o. 72; statsrevisorssuppl. 70; fullmäktig o. deputerad i Riksbanken fr. s. år. † å Moräng, Sthlms län, 1883 10/8.

Sven Adolf Hedin.

F. i Bo, Örebro län, 1834 23/4. Stud. i Upps. 51; fil. kand. 61. Historisk o. politisk författare; medarb. i tidn. o. tidskr.; red. o. utg. af Aftonbladet 74—76; led. i Skatteregleringskommittén 79—83 o. i Arbetareförsäkringskommittén 84—89; kommunalman. — *Ledamot af Riksd. 2:a k.* för Stockholms stad 70—74, 77—87 A o. fr. 89; led. i tillfälligt utskott 70, 78 o. 80—82; led. i Lagutskottet 71; suppl. i Konstitutionsutskottet 72; led. i särskildt utskott 73 o. 95; led. i Konstitutionsutskottet 85, 86, 91—92 urt., 93 o. 94; led. i Talmanskonferensen 02—04; statsrevisorssuppl. 71; statsrevisor 72.

Julius Mankell.

F. i Stockholm 1828 8/6. Stud. i Upps. 47. Underlöjtn. vid Göta art.-reg. 50 o. vid Verml. reg. 52; löjtn. 55; kapt. 65; afsked fr. reg. 74; led. i Kommittén ang. sjöofficersbildningen 64—65; kommunalman. Militärförfattare; tidningsman; red. af Krigsvet.-akad. Handl. o. tidskr. 66—69. L. Sk. S. 58; L. Kr. V. A. 63. — *Ledamot af Riksd. 2:a k.* för Stockholms stad 70—72 o. 91—96 samt *af Riksd. 1:a k.* för Kronobergs län 82—90; led. i tillfälligt utskott 70; led. i särskildt utskott 71 o. 71 urt.; led. i Lagutskottet 72, 91 o. 92; statsrevisorssuppl. 72; statsrevisor 73—75, 78—80 o. 82—86. † i Stockholm 1897 28/2.

William Lindberg.

F. i Helsingör (där hans fader var svensk konsul) 1818 28/3. Elev vid Teknol. inst. Anst. vid Morsings mekan. verkstad i Nyköping; första maskinist å ångfartyget Norrland 37; därefter några år verkmäst. å Långholmsverkstaden vid Sthlm; anst. 45 vid Stadens stora skeppsvarf vid Tegelviken å Södermalm, hvilken anläggning han öfvertog 53 o. utvidgade med en mekan. verkstad; led. i Kommittén ang. rättighet att föra befäl å ångslupar 62; led. i Styr. för Stockholm—Västerås—Bergslagens järnvägsaktiebolag; kommunalman. — *Ledamot af Riksd. 2:a k.* för Stockholms stad 70—72; suppl. i Bevillningsutskottet 70; led. i tillfälligt utskott s. år. † i Stockholm 1877 13/1.

Friherre Nils Adolf Erik Nordenskiöld.

F. i Helsingfors 1832 18/11. Stud. i Helsingfors 49; fil. mag. primus o. fil. dokt. ultimus 57. Prof. o. intendent för Naturhistor. riksmusei i Sthlm mineralog. samlingar fr. 58; ledare af fl. arktiska expeditioner, bl. annat Vegas färd kring Asien 78—80; led. i Gradmätningskommittén fr. 98; kommunalman. Friherre 80. Geologisk o. geografisk författare. L. V. A. 61; L. F. S. 78; Hedersled. V. S. 79; Hedersled. V. V. S. 80; Hedersled. Ö. S. 83; En af de 18 i Sv. akad. 93. — Led. af Ridd. o. adeln fr. 62; *ledamot af Riksd. 2:a k.* för Stockholms stad 70—72, 81—87 B o. 91—93; led. i tillfälligt utskott 70, 72 o. 82; led. i Konstitutionsutskottet 83—85 (v. ordf. 84 o. 85); v. ordf. i särskildt utskott 86 o. 91. † å Dalbyö, Söderm. län, 1901 12/8.

Richard Theodor Carlén.

F. i Hångsdala, Skarab. län, 1821 17/5. Stud. i Upps. 38; ex. till rätteg.-verk. 41. E. o. kanslist i Justitierevisionen s. år; adj. led. i Svea hofr.; v. häradsh. 47; länsnotarie i Skarab. län 48; häradshöfd. i Lifgedingets domsaga, Söderm. län, 57 o. i Södra Roslags domsaga, Sthlms län, fr. 67; led. i Kommittén ang. ägande-, pant- o. nyttjanderätt till fastighet 65—67, i Kommittén ang. stadga för underdomstolarna å landet 68 o. i Kommittén ang. reglering af häradshöfdingarnes löneförmåner 73; kommunalman. Utg. en Kommentar öfver strafflagen; tidningsman. — Led. af Borgareståndet fr. 62; led. i Konstitutionsutskottet 62—63 o. 65—66; *ledamot af Riksd. 2:a k.* för Stockholms stad 71—73; led. i Lagutskottet 71—73 (v. ordf. 73). † i Stockholm 1873 31/12.

John Wilhelm Elis Walldén.

F. i Stockholm 1836 17/9. Stud. i Upps. 55; kansliex. 57. E. o. kanslist i Civildep. s. år; biträde vid kommunalärendens handläggning därst. 66—69; red. o. utg. af Stockholms Dagblad 69—84 o. hufvudred. 1901—04; led. i Styr. för Tekn. skolan i Sthlm fr. 94, i Dir. för Ränte- o. kapitalförsäkr.-anstalten i Sthlm fr. s. år o. i Dir. för Mälareprov. hypoteksförening fr. 98; led. o. ordf. i Nationalmusei nämnd fr. 99; led. i Kommittén ang. byggnadsplatser för nytt riksdagshus o. ny riksbank 83—84, i Kommittén ang. ordnande af pensionsväsendet för Statens civila tjänsteinnehafvare 91—94 o. i Kommittén ang. verksamhetens uppehållande å de K. teatrarne 97—98; godsägare (Hakunge, Sthlms län); kommunalman. — *Ledamot af Riksd. 2:a k.* för Stockholms stad 72—75, 87 B o. 91—93 samt *af Riksd 1:a k.* för samma stad fr. 93; suppl. i Konstitutionsutskottet 87 B; led. i tillfälligt utskott 98; led. i särskildt utskott 99 o. 01.

Erik Edlund.

F. i Edsberg, Örebro län, 1819 14/8. Stud. i Upps. 40; fil. dokt. 45. Docent i mekanik vid Upps. univ. 46; anst. såsom fysiker vid Vet.-akad. fr. 50; professors n. h. o. v. 54; anst. såsom fysiker vid Elektr. telegrafverket 54—75; led. i Styr. för Teknol. inst. (Tekn. högskolan) 70 o. ordf. därst. fr. 71; led. i Kommittén ang. granskning af 1856-års läroverksstadga 58, i Kommittén ang. undervisn. i matem. o. naturvetenskap vid elem.-lärov. 69—71, i Kommittén ang. den lägre tekn. undervisn. i riket 73—74; ordf. i Kommittén ang. författningar rör. mått o. vikt 77—78. Vetenskaplig författare af epokgörande betydelse. L. V. A. 51; L. V. S. 58; L. F. S. 62; Hedersled. L. A. 78. — *Ledamot af Riksd. 2:a k.* för Stockholms stad 72. † å Ekudden vid Vaxholm 1888 19/8.

Salomon Moritz Rubenson.

F. i Stockholm 1834 19/6. Stud. i Upps. 52; fil. kand. 57; fil. dokt. s. år; jur. kand. 65. Sekr. hos Sthlms stadsfullmäktige o. deras beredningsutskott 67—1904; ordf. hos Mosaiska förs. i Sthlm förestånd are fr. 95; redogörare vid Sthlms polispersonals pensionsinrättning fr. 98; sekr. i Kommittén ang. Helgeandsholmens ordnande 76; led. i Kommittén ang. tillverkning o. försäljning af bränvin samt ang. beskattning af maltdrycker 77—81 o. i Skandinav. firmalags- o. varumärkeskommittén 81—84; sekr. i Kommittén ang. byggnadsplatser för nytt riksdagshus o. ny riksbank 83—84; led. i Kommittén ang. lag för stadsplan o. tomtindelning 84—85 o. i Kommittén ang. föreskrifter rör. handelsregisters förande 87; dessutom sekr. eller led. i fl. kommunala kommittéer. Utg. skrifter i politiska o. kommunala ämnen. — *Ledamot af Riksd. 2:a k.* för Stockholms stad 73—84.

Carl Frans Lundström.

F. i Jönköping 1823 2/4. Utbildade sig först för handelsyrket; anlade i Jönköping en fabrik för metallarbeten 44; inköpte tillsammans med sin broder, Joh. Edv. Lundström, Stensholms pappersbruk 47, hvilket han sednare dref ensam; delägare i den af brodern 45 anlagda Jönköpings tändsticksfabriken 47; började 50 exporten af svenska tändstickor; inrättade i Jönköping en mekan. verkstad o. 57 ett mekan. väfveri; disponent vid Karlsviks väfnadsfabriker i Sthlm 63—70; led. i Styr. för Tekn. skolan i Sthlm 67—74; svensk kommissarie vid fl. världsutställningar; godsägare (Antuna, Älfsunda, med fl., alla i Uppland); led. i Kommittén ang. minderårigas användande i fabrik eller handtverk 75—77 o. i Kommittén ang. patentskydd 77—78; kommunalman. Hedersled. L. A. 99. — *Ledamot af Riksd. 2:a k.* för Stockholms stad 73—75.

Gustaf Nyblæus.

F. i Stockholm 1816 23/3. Stud. i Upps. 34. Underlöjtn. vid Svea art.-reg. 36 o. vid Dalreg. 39; löjtn. 41; fäktmäst. vid Lunds univ. 42; kapt. 55; major i armén 62; afsked som öfv.-löjtn. i armén 64; öfverste i armén 72; tf. förestånd. för Gymnast. centralinst. 62 o. ordin. förestånd. 64—87; sekr. i Landtförsvarskommittén 61—65; led. i Kommittén ang. den gymnastiska undervisningens ordnande 62, i Kommittén ang. exercisreglemente för infanteriet 69—72 o. i Läroverkskommittén 82—84. Militärskriftställare; vitter författare. L. Kr. V. A. 57. — *Ledamot af Riksd. 2:a k.* för Stockholms stad 73—75. † i Stockholm 1902 6/10.

Grefve Carl Magnus Ludvig Björnstjerna.

F. i Stockholm 1817 20/11. Stud. i Upps. 35; kansliex. 38. Underlöjtn. vid Lifg. till häst 36; ord.-off. hos Konungen 39; löjtn. 42; ryttmäst. 49; adjut. hos Konungen s. år; kabinettskammarherre 53; major i armén 57; öfverste o. chef för Husarreg. Carl XV 58; sekundchef för Lifg. till häst 64; gen.-major s. år; inspektör för kavalleriet 72—85; gen.-löjtn. i armén 76 o. i Generalitet. reserv 85; öfverhofstallmäst. 86; ordf. i Sthlms läns sparbank; ordf. i Dir. för Veterinärinst. i Sthlm fr. 72 o. i Dir. för Nya elem.-skolan i Sthlm fr. 82; v. ordf. i Sthlms läns hushålln.-sällskap fr. 76; godsägare; led. i Härordningskommittén 73—74; ordf. i Kommittén ang. Veterinärinstitutets ordnande 74; led. i Kavallerikommittén ang. nytt exercisreglemente 77—78; kommunalordf. L. Kr. V. A. 58; L. Sk. S. 82; Hedersled. L. A. 84. — Led. af Ridd. o. adeln fr. 44; led. i Allm. besvärs- o. ekonomiutskottet 50—51, 62—63 o. 65—66; led. i Bevillningsutskottet 53—54 o. 56—58; *ledamot af Riksd. 2:a k.* för Stockholms stad 73—84; led. i tillfälligt utskott 73. † å Almarestäket, Upps. län, 1888 19/6.

Per Axel Bergström.

F. i Lund 1823 20/8. Stud. i Lund 40; filolog. kand. 42; filos. kand. 44; fil. dokt. s. år; ex. till rätteg.-verk. 46. Auskultant i Skånska hofr. s. år; v. häradsh. 50; fiskal i Skånska hofr. 52; assessor därst. 53; statsråd o. chef för Civildep. 70—75; hofrättsråd 73; tf. president i Kammarkoll. 75; landshöfd. i Örebro län fr. 76; ordf. i Örebro läns hushålln.-sällskap fr. 77; led. i Förstärkta lagberedningen 86—87; statsråd o. chef för Justitiedep. 88; ordf. i Nya lagberedningen 92; led. i Kommittén ang. ny lag rör. vattenrätten 63—64 o. i Kommittén ang. Sveriges öfvergång till ett guldmyntsystem 69—70; ordf. i Svensk-norska konsulatkommittén 75—76; svensk ordf. i Dansk-norsk-svenska vexellagskommittén 77; ordf. i Sjölagskommittén 82—87, i Sjöfartsnäringskommittén 90, i Kommittén ang. ändringar i kyrkolagen s. år o. i Sparbankskommittén 91; kommunalordf.; landstingsman. Jur. hedersdoktor i Upps. 77. Hedersled. L. A. 82. — *Ledamot af Riksd. 2:a k.* för Kristianstad o. Simrishamn 67—72 o. för Stockholms stad 73—78 samt *af Riksd. 1:a k.* för Örebro län fr. 81; led. i 2:a kammarens enskilda utskott 67; led. i Lagutskottet 67—70 samt ordf. därst. 82—90 o. 92; led. i tillfälligt utskott 67, 69 o. 76; ordf. i särskildt utskott 91. † i Örebro 1893 23/8.

Albert Wilhelm Staaff.

F. i Stockholm 1821 24/11. Stud. i Upps. 42; fil. dokt. 51. Adj. vid Nya elem.-skolan i Sthlm 55; lektor i tyska o. svenska spr. därst. 58 o. rektor 65—70; prv. 71; kyrkoh. i Adolf Fredriks förs. i Sthlm fr. s. år; teol. dokt. 77; led. i Dir. för Allm. institutet för döfstumma fr. 72, i Dir. öfver Allm. barnhusinrättn. i Sthlm fr. 76, i Dir. öfver Sthlms stads undervisn.-verk 76—93, i Dir. för Högre lärarinnesemin. fr. 77 o. i Dir. för Nya elem.-skolan fr. 78; ordf. i Dir. för Prästerskapets enke- o. pupillkassa fr. 82; led. i Sv. bibelsällskapets kommitté fr. 83; led. i Kommittén ang. minderårigas användande i fabrik eller handtverk 75—77; kommunalman. Teologisk o. vitter författare. — *Ledamot af Riksd. 2:a k.* för Stockholms stad 73—75; led. i tillfälligt utskott 75. † i Stockholm 1895 23/1.

Carl Gustaf Lindmark.

F. i Vallerstad, Österg. län, 1826 1/6. Sekundlöjtn. vid Flottan 46; i engelsk örlogstjänst 51—53; prem.-löjtn. 54; komp.-off. vid Krigsakad. 57—60; befälh. å ångfartyg 60—61 o. 62—64; kapt.-löjtn. 62; major vid Skärgårdsart. 66; kommendant vid Flottans stat. i Sthlm 66—71; tygmäst. därst. 72—74; kom.-kapt. vid Flottan 73; chef för sjötrupperna i Sthlm 75—77; stabschef hos chefen för Flottans militärpersonal 78—82; kommendör 81—89; led. i Krigshofr. fr. 83; tjänstg. i Flottans stab 84—89; led. i Kommittén ang. sjöförsvarets grundande på allmän värnplikt 74, i Kommittén ang. nya fartygscerter för Flottan 79 o. i Sjöförsvarskommittén 80—82. L. Kr. V. A. 75; Hedersled. Ö. S. 81. — *Ledamot af Riksd. 2:a k.* för Stockholms stad 74—84 o. 88—90. † i Stockholm 1892 5/11.

August Östergren.

F. i Svarttorp, Jönk. län, 1832 28/5. Stud. i Lund 51; kameralex. s. år; ex. till rätteg.-verk. 53. E. o. kanslist i Göta hofr. s. år; e. o. notarie därst. 56; v. häradsh. 58; assessor i Göta hofr. 63; tf. revisionssekr. s. år; konstit. revisionssekr. 66 o. ordin. s. år; exped.-chef i Civildep. 66—71; tf. byråchef för lagärenden i Justitiestatsexped. 74—76; led. i Nya lagberedn. 74—76; justitieråd 76—89; statsråd o. chef för Just.-dep. 89—96; president i Kammarrätten 96—99; led. i Kommittén ang. reglering af häradshöfdingarnes löneförmåner 73 o. i Kommittén ang. Kommerskollegii indragning 74—75; kommunalman. — *Ledamot af Riksd. 2:a k.* för Stockholms stad 74—76 o. *af Riksd. 1:a k.* för Gotlands län 89—98; led. i Bankoutskottet 97; led. i Konstitutionsutskottet 98; suppl. för fullmäktige i Riksgäldskont. 72—76.

Carl Jakob Rossander.

F. i Stockholm 1828 20/7. Stud. i Upps. 44; med. kand. 49; med. lic. 52; kir. mag. 54; med. dokt. s. år. Aman. o. underkirurg vid Seraf.-lasar. i Sthlm 53—55; fattigläkare i S:t Klara förs. därst. 55—57; adj. i kirurgi vid Karol. inst. därst. 55; e. o. prof. i samma ämne 63; prof. i samma ämne o. öfverkirurg vid Seraf.-lasar. 85—93; led. i Dir. öfver Allm. barnhusinrättn. i Sthlm 66—74; v. president vid den Internat. medicinska kongressen i Berlin 90; led. i Kommittén ang. Helgeandsholmens ordnande 76; kommunalman. Medicinsk författare; reseskildrare. L. Kr. V. A. 71; L. L. A. 84; L. V. A. 86. — *Ledamot af Riksd. 2:a k.* för Stockholms stad 75. † i Stockholm 1901 1/2.

Friherre Broder Abraham Leijonhufvud.

F. i Örebro 1823 31/3. Ex. fr. Högre art.-lärov. å Marieberg 47. Underlöjtn. vid Ingen.-kåren 42; löjtn. 48; kapt. 55; major i armén 67 o. öfv.-löjtn. 68; gen.-major o. chef för Fortifikationen 68—91; statsråd o. chef för Sjöförsv.-dep. 70—74; ordf. i Dir. för Gymnast. centralinst. 80—93; inspektör för militärlärov. 81—88; gen.-löjtn. i armén 81; militär. led. i Högsta domstolen 81—93; ordf. i Dir. öfver arméns pensionskassa 90—1903; gen.-löjtn. i Generalit. reserv 91—1900; ordf. i Dir. öfver Sthlms stads brandförsäkr.-kontor fr. 94; led. i Landtförsvarskommittén 61—65, i Kommittén ang. hufvudstadens befästande 64—65, i Kommittén ang. fästningsbyggnader vid Karlsborg, Vaxholm o. Karlskrona 67, i Vapen- o. befästn.-kommittén 68, i Kommittén ang. arméns pensionering 75—76 o. i Kommittén ang. Karlsborgs fästning 76; ordf. i Kommittén ang. försvaret af inloppen till Sthlm o. andra hamnar 78—79 o. i Härordningskommittén 90—91; kommunalman. L. Kr. V. A. 59; Hedersled. Ö. S. 72. — Led. af Ridd. o. adeln fr. 56; *ledamot af Riksd. 2:a k.* för Stockholms stad 76—84 o. *af Riksd. 1:a k.* för Kopparbergs län 84—93; led. i Statsutskottet 85—91.

Carl Ludvig Peyron.

F. i Stockholm 1832 30/10. Grosshandlare o. skeppsredare i Sthlm 55—92; ordf. i Dir. för Navigationsskolan i Sthlm 79—84, i Sthlms grosshandelssocietet fr. 85, bl. Borgerskapets äldste fr. 89 o. i Sthlms handels- o. sjöfartsnämnd fr. 96; särskild led. i Sthlms rådst.-rätt i dispachemål fr. 94; led. i Skandinav. sjölagskommittén 82—87; kommunalman. — *Ledamot af Riksd. 2:a k.* för Stockholms stad 76—80.

Grefve Fredrik Carl von Rosen.

F. i Fjärestad, Malm. län, 1818 2/10. Underlöjtn. vid Skånska husarreg. 39; löjtn. 49; afsked ur krigstj. 54; verkst. direktör för Sthlms sjukhem 67—82; godsägare (Ekhof, Söderm. län); kommunalman. — Led. af Ridd. o. adeln fr. 50; led. i Allm. besvärs- o. ekonomiutskottet 62—63 o. 65—66; *ledamot af Riksd. 2:a k.* för Stockholms stad 76—78; led. i tillfälligt utskott 76; suppl. för fullmäktige i Riksbanken 68 o. 69; statsrevisor 72. † i Stockholm 1892 29/2.

Karl Johan (John) Berg.

F. i Stockholm 1819 28/1. Stud. i Upps. 36; kameralex. 37; ex. till rätteg.-verk. 40. E. o. kammarskrifvare i Gen.-tullstyr. 37; e. o. kanslist i Justitierev. 40; e. o. notarie i Svea hofr. 41; v. notarie 43; e. o. fiskal 44; fiskal 45; adj. led. 46; assessor 48; tf. byråchef för lagärenden i Justitiestatsexped. 53; revisionssekr. 55; exped.-chef i Justitiestatsexped. 58; justitieråd 59; konsult. statsråd 68—75; tf. president i Svea hofr. 75; led. i Dir. öfver Allm. institutet för döfstumma 75—94; ordf. i Nya lagberedningen 75—83; president i Svea hofr. 80—89; led. i Kommittén ang. stängselskyldighet 54—56, i Unionskommittén 65—67 o. i Förstärkta lagberedningen 86—87; kommunalman. Jur. hedersdoktor i Upps. 77. — *Ledamot af Riksd. 2:a k.* för Stockholms stad 76—82; ordf. i särskildt utskott 77; led. i tillfälligt utskott 81.

Per Niclas Bergström.

F. i Visby 1813 12/2. Vistades under 18 år i Ryssland, Tyskland, England o. Frankrike för att i grund lära sitt yrke o. öppnade pelshandel i Sthlm 44; kommunalman. — *Ledamot af Riksd. 2:a k.* för Stockholms stad 76—78; led. i tillfälligt utskott 78. † i Stockholm 1884 5/1.

Henrik Hagerman.

F. i Gårdstånga, Malm. län, 1822 30/9. Smidesmäst. i Sthlm; Sthlms arbetareförenings stiftare o. dess ordf. under många år; kommunalman. — *Ledamot af Riksd. 2:a k.* för Stockholms stad 76—78; suppl. i Bevillningsutskottet 76—78; statsrevisorssuppl. 76 o. 77. † i Stockholm 1903 21/2.

Gustaf Ericsson.

F. i Kristberg, Österg. län, 1835 24/8. Anst. vid Motala mekan. verkstad 55—59 o. vid Bergsunds mekan. verkstad 59—79; husägare i Sthlm o. bosatt därst.; led. i Tullkommittén 79—82; ordf. i Sthlms arbetareförening fl. år; kommunalman. — *Ledamot af Riksd. 2:a k.* för Stockholms stad 79—81, 85—87 B o. 91—96; led. i tillfälligt utskott 91—93; suppl. i Bevillningsutskottet 94.

Gustaf Fredrik Gilljam.

F. i Erentuna, Upps. län, 1832 22/7. Stud. i Upps. 49; fil. kand. 56; fil. dokt. 57. Docent i grek. spr. vid Upps. univ. 59; lektor i grek. o. lat. spr. samt filosofi vid h. elem.-lärov. i Gefle 63; tf. rektor vid h. elem.-lärov. i Hudiksvall s. år, vid Sthlms gymnasium 72 o. vid h. latinlärov. å Norrmalm i Sthlm 80—83; lektor i lat. o. grek. spr. vid sistn. lärov. 81—98; statsråd o. chef för Eckl.-dep. 91—98; universitetskanslär 98—1904; tf. ordf. i Styr. för Nobelstiftelsen fr. 01; led. i Kommittén ang. en pedagogisk undervisningsanstalt för elem.-lärare 73 o. i Kommittén ang. stadga för allm. läroverken 74; ordf. i Kommittén ang. ålderdomsunderstöd åt lärare o. lärarinnor vid småskolor 90—91; kommunalman. Hedersled. V. V. S. 93; Hedersled. F. S. 95; Hedersled. V. S. 98; Hedersled. H. A. 99; L. V. A. 01. — *Ledamot af Riksd. 2:a k.* för Stockholms stad 79—81 samt *af Riksd. 1:a k.* för Gefleborgs län 87 B—96 o. för Uppsala län fr. 02; led. i tillfälligt utskott 87 B; led. i Konstitutionsutskottet 88—91; led. i särskildt utskott 90; led. i Talmanskonferensen 04.

Carl Gustaf Björn.

F. i Risinge, Österg. län, 1823 14/5. Erhöll burskap såsom trädgårdsmäst. i Sthlm 53 o. utövade trädgårdsyrket till sin död; led. i Styr. för Sthlms stads brandförsäkr.-kontor; kommunalman. — *Ledamot af Riksd. 2:a k.* för Stockholms stad 79—81. † i Stockholm 1888 28/5.

Oscar Robert Themptander.

F. i Stockholm 1844 14/2. Stud. i Upps. 61; ex. till rätteg.-verk. 63. E. o. notarie i Svea hofr. 64; tf. sekr. i Krigshofr. 66—69; v. häradsh. 70; sekr. i Justitieombudsmansexped. 71; sekr. i Riksd. bevillningsutskott 73; advokatfiskal i Gen.-tullstyr. 74; byråchef därst. 78—84; statsråd 80 o. chef för Finansdep. 81—86; statsminister 84—88; landshöfd. i Sthlms län 88—96; ordf. i Sthlms läns hushålln.-sällskap 89—97 o. sällskapets hedersled. 97; led. i Styr. för Sthlms inteckningsgarantiaktiebolag 89—93; led. i Styr. för Städernas allm. brandstodsbolag 90—96; ordf. i Dir. öfver Civilstatens pensionsinrättn. 92—96; verkst. direktör för trafikaktiebolaget Grängesberg—Oxelösund fr. 96; led. i Kommittén ang. inteckning i järnväg 78—79 o. i Tullkommittén 78; ordf. i Bankkommittén 89—90, i Jordbrukslägenhetskommittén 91—92 o. i Kommittén ang. Landtförsvars- o. Sjöförsvarsdepartementens sammanslagning 94—95; led. i Unionskommittén fr. 95. Hedersled. L. A. 93. — *Ledamot af Riksd. 2:a k.* för Stockholms stad 79—81 o. 94—97 samt *af Riksd. 1:a k.* för Kristianstads län 83—88; ordf. i Bankoutskottet 94—96; suppl. för fullmäktige i Riksbanken 78; fullmäktig i Riksgäldskont. 79 o. 80. † i Stockholm 1897 30/1.

Anders Victor Åbergsson.

F. i Stockholm 1835 26/8. Stud. i Upps. 55; ex. till rätteg.-verk. 59. E. o. notarie i Svea hofr. s. år; v. häradsh. 62; e. o. fiskal i Svea hofr. 64; adj. led. därst. 66; fiskal 68; ombudsman vid Vet.-akad. 70—84; assessor 72; tf. revisionssekr. 74; konstit. revisionssekr. 75; revisionssekr. 76; led. i Dir. öfver Sthlms stads undervisn.-verk. fr. 79; exped.-chef i Just.-dep. 83; justitieråd fr. 84; led. i Kommittén ang. förslag till ny grufvestadga 72—74; kommunalman. L. M. A. 75 o. akad. preses fr. 85. — *Ledamot af Riksd. 2:a k.* för Stockholms stad 79—84; led. i Lagutskottet 80—82; suppl. för fullmäktige i Riksgäldskont. 79—80; fullmäktig därst. 81—87. † å Furusund, Sthlms län, 1897 7/8.

Friherre Berndt Oscar Stackelberg.

F. i Helsingborg 1824 12/12. Sekundlöjtn. vid Flottan 46; adjut. i Sjöförsv.-dep. kom.-exped. 50—51 o. 54—66; prem.-löjtn. 53; kapt.-löjtn. 58; öfv.-löjtn. vid Skärgårdsart. 66; chef för Sjöförsv.-dep. kom.-exped. 69—74; kom.-kapt. 73; led. i Förvaltn. af sjöärendena 75—77; suppl. i Krigshofr. 75—81; kommendör 78; chef för Marinförvaltn. militära afd. 82; led. i Krigshofr. 82—83; chef för Marinförvaltn. 83—87; konteramiral 86; afsked 87; led. i Kommittén ang. organisation af sjöförsvarets militärpersonal 71—72 o. i Kommittén ang. sjöförsvarets grundande på allmän värnplikt 74; ordf. i Kommittén ang. nytt sjötjänstgöringsreglemente för Flottan 74; led. i Kommittén ang. nya fartygscerter för Flottan 79—80; ordf. i Sjöförsvarskommittén 80—82. Vitter författare. L. Kr. V. A. 75; Hedersled. Ö. S. 78. — Led. af Ridd. o. adeln 53—54, 56—58, 59—60 o. 65—66; suppl. i Bevillningsutskottet 59—60; *ledamot af Riksd. 2:a k.* för Stockholms stad 79—87 B; led. i särskildt utskott 83; statsrevisor 78. † nära Södertälje 1888 4/9.

Henrik John Lovén.

F. i Stockholm 1840 31/1. Stud. i Upps. 58. Grosshandlare i Sthlm; led. i Styr. för Skånes ensk. banks kontor i Sthlm fr. 81; kommunalman. — *Ledamot af Riksd. 2:a k.* för Stockholms stad 80—84 o. *af Riksd. 1:a k.* för samma stad fr. 1903; suppl. i särskildt utskott 04.

Ernst Axel Henrik Key.

F. i Flisby, Jönk. län, 1832 25/10. Stud. i Lund 48; med. kand. 55; med. lic. 57; kir. mag. 59; med. dokt. 62. Aman. o. underkirurg vid Seraf.-lasar. i Sthlm 57—59; prof. i patol. anatomi vid Karol. inst. i Sthlm 62—97 o. rektor 86—97; led. i Styr. för Sthlms högskola fr. 86; led. i Läroverkskommittén 82—84; kommunalman. Fil. hedersdoktor i Köpenhamn 79. Medicinsk författare; medred. af Med. archiv 63—68; red. af Nord. med. arkiv fr. 69; medred. af Ur vår tids forskning 73—80. L. V. A. 71; L. F. S. 78; L. V. V. S. s. år; L. V. S. 80. — *Ledamot af Riksd. 2:a k.* för Stockholms stad 82—87 B; led. i tillfälligt utskott 87 B. † i Stockholm 1901 27/12.

Johannes (Johan) Johansson.

F. i Uråsa, Kronob. län, 1826 28/2. Anst. å handelskontor i Sthlm 44; sednare souschef o. slutligen grosshandlare; kommunalman. — *Ledamot af Riksd. 2:a k.* för Stockholms stad 82—87 B o. 91—96; led. i tillfälligt utskott 84; led. i Bankoutskottet 85—87 B; suppl. i Bevillningsutskottet 91, 92 lagt. o. 93—96.

Jacob Wedberg.

F. i Malmköping, Söderm. län, 1827 17/10. Grosshandlare i Eskilstuna; flyttade därifrån till Sthlm 73; suppl. i Styr. öfver Allm. hypotekskassan för Sveriges städer fr. 76; led. i Styr. för Städernas allm. brandstodsbolag fr. 82; kommunalordf. — *Ledamot af Riksd. 2:a k.* för Eskilstuna o. Strängnäs 68—75 samt för Stockholms stad 82—84; suppl. i Lagutskottet 70—72; suppl. i Bankoutskottet 73; led. i tillfälligt utskott 75; statsrevisorssuppl. 69. † i Stockholm 1891 2/12.

Carl Christian Söderström.

F. i Stockholm 1824 3/10. Elev vid S:t Nicolai apologistskola i Sthlm 34—40. Anst. i unga år hos Lars Johan Hierta i Sthlm; grosshandlare i Sthlm 57—93; led. i Styr. för Stockholms högskola 87—94; kommunalman; godsägare (Negelstena, Upps. län) fr. 93. Donator. — *Ledamot af Riksd. 2:a k.* för Stockholms stad 82—84. † i Stockholm 1904 9/10.

Hugo Ivar Arwidsson.

F. i Stockholm 1825 6/8. Stud. i Upps. 44; jur. kand. 51. E. o. kanslist i Civildep. 46; auskultant i Svea hofr. 51; e. o. notarie därst. s. år; v. notarie 52; brottmålsnotarie vid Sthlms rådst.-rätt 63; civilnotarie därst. 71; rådman i Sthlm fr. 72; led. i Dir. öfver Konungens hospital fr. 83; led. i Förstärkta lagberedningen 86; kommunalman. Utg. i fl. upplagor en edition af Sveriges Lag. — *Ledamot af Riksd. 2:a k.* för Stockholms stad 83—86. † i Stockholm 1886 30/1.

Johan Ohlsson.

F. i Ervalla, Örebro län, 1833 4/8. Elev vid Teknol. inst. 55; afg.-ex. därst. 58. Grundade 59 firman Joh. Ohlssons tekniska fabrik i Sthlm; föreståndare för samma firma 59—99; ordf. i Styr. för aktiebolaget Joh. Ohlssons tekniska fabrik fr. 99; kommunalman. — *Ledamot af Riksd. 2:a k.* för Stockholms stad 85—87 B; suppl. i Bankoutskottet 87 B.

Johan Henrik Gotthard Fredholm.

F. i Stockholm 1838 8/7. Stud. i Upps. 57; ex. fr. Teknol. inst. 60, vid Landtmäterikursen 64 o. fr. Ultuna landtbruksinst. 67. Praktiserade 60—72 såsom landtmätare, agronom, byggmäst. o. järnvägsingeniör; idkade industriel verksamhet i Sthlm 73—77; vistades 77—79 i utlandet såsom Letterstedtsk stipendiat; efter hemkomsten konsulterande ingeniör i Sthlm; sekr. i Tullkommittén 81—82 o. i Kommittén ang. organisation af landtbruksläroverken 82—84; led. i Kommittén ang. ordnande af Statens upphandlings- o. entreprenadväsende 87—88, i Kommunalskattekommittén 97—1900, i Kommittéerna ang. planläggande af officiela arbetsstatistiska undersökningar 98 o. 1900 o. i Kommittén ang. förändradt ordnande af det civila pensionsväsendet 99—02; kommunalman. — *Ledamot af Riksd. 2:a k.* för Stockholms stad 85—87 B o. 91—04; led. i tillfälligt utskott 86 o. 87 A; led. i Bevillningsutskottet 87 B o. 91—02 (v. ordf. 1900—02); v. ordf. i särskildt utskott 99; statsrevisor 87 o. 91. † i Stockholm 1904 11/7.

Sixten Gabriel von Friesen.

F. i Hökhufvud, Sthlms län, 1847 11/12. Stud. i Upps. 65; fil. kand. 70; fil. dokt. 77. Tf. rektor vid Sthlms h. reallärov. 76—91; lektor i matem. o. fysik därst. fr. 80; led. i Dir. för Gymnast. centralinst. fr. 81, i Dir. öfver Folkskolelär. pensionsinrättning fr. 91 o. i Försäkringsinspektionen fr. 1903; led. i Kommittén ang. organisation af allm. läroverken 82—84, i Kommittén ang. ålderdomsunderstöd åt lärare o. lärarinnor vid småskolor 90—91, i Kommittén ang. proportionella val 02—03 o. i Kommittén ang. Trollhätte kanalverk 04; kommunalordf.; den första *valda* ordf. bl. Sthlms stadsfullmäktige. — *Ledamot af Riksd. 2:a k.* för Stockholms stad 85—87 B o. fr. 91; led. i tillfälligt utskott 85—87 B; suppl. i Statsutskottet 91; led. i Statsutskottet 92—04; v. ordf. i särskildt utskott 97; led. i särskildt utskott 01; led. i Talmanskonferensen 03 o. 04; statsrevisor 92; fullmäktig i Riksbanken fr. 93.

Emil Hammarlund.

F. i Ströfvelstorp, Krist. län, 1853 20/2. Folkskollär.-ex. i Lund 73. Småskollär. i Östra Ljungby 68—69; lär. vid mindre folkskolan vid Kåseberga fiskläge 69—70; folkskollär. i Lund 73, i Kristianstad 74—77 o. i Sthlm 77—84; ordf. i Sveriges allm. folkskollär.-förening fr. 95; red. o. utg. af Svensk Läraretidning fr. 81; verkst. direktör för Svensk Läraretidnings förlagsaktiebolag fr. 97; led. i Öfverstyr. för Sthlms stads folkskolor fr. 1904; led. i Kommittén ang. tidningars postbefordring 99—01; kommunalman. — *Ledamot af Riksd. 2:a k.* för Stockholms stad 85—87 B o. fr. 91; led. i tillfälligt utskott 91—02; led. i Bankoutskottet 03 o. 04; statsrevisorssuppl. 02; statsrevisor 01, 03 o. 04.

Erik Wilhelm Carlson.

F. i Stenquista, Söderm. län, 1841 14/10. Elev vid folkskola 50—54. Etablerade egen grosshandel o. stråhattfabrik i Sthlm 71; firman ändrades 73 till Wilhelm Carlson & Co.; anlade Visby cementfabrik 83; chef för Sundbybergs hattfabrik fr. 86; led. i Styr. o. verkst. direktör för aktiebolaget Arbetareringens bank fr. s. år; ordf. i Sveriges söndagsskolförbund fr. 94; kommunalman. — *Ledamot af Riksd. 2:a k.* för Stockholms stad 85—87 A o. 88—90; led. i tillfälligt utskott 85; suppl. i Konstitutionsutskottet 86; led. i Bevillningsutskottet 88—90.

Johan Erik Nyström.

F. i Stockholm 1842 8/9. Stud. i Upps. 59; fil. kand. 66; fil. dokt. s. år. Litteratör; lär. vid Baptistsemin. i Sthlm 66; missionär, på uppdrag af Israelsmissionen, i Syrien 78—81 o., på uppdrag af Svenska missionsförbundet, i Afrika med station i Alger fr. 88. Utg. Biblisk ordbok samt öfversatt delar af Nya testamentet på vulgär-arabiska. — *Ledamot af Riksd. 2:a k.* för Stockholms stad 85—87 B.

Peter Jakob Maximilian Erikson.

F. i Träkumla, Gotl. län, 1848 16/5. Elev vid Georgii handelsinstitut i Sthlm 63—64; ex. som metodistpräst 71, 73, 75 o. 77. Anst. å kontor på Gotland; metodistpred. i Karlshamn, Valdemarsvik o. Göteborg 72—76; tryckeriföreståndare i Göteborg 76—78; bokförläggare därst. 78—80 o. i Sthlm 80—95; verkst. direktör för Metodistkyrkans bokförlagsaktiebolag fr. 95. Utg. af Lilla Sändebudet 76—81 o. af Svenska Sändebudet fr. 81. — *Ledamot af Riksd. 2:a k.* för Stockholms stad 85—87 A o. 91—96.

Per Adam Siljeström.

F. i Åby, Kalm. län, 1815 24/12. Stud. i Upps. 32; fil. dokt. 36. Deltog i en vetenskapl. nordpolsexped. 38; lär. vid Ebersteinska skolan i Norrköping 39—44; docent i experimentel fysik vid Upps. univ. 44—47; hufvudlär. i fysik o. kemi vid Nya elem.-skolan i Sthlm 44; rektor därst. 56—65; led. i Dir. öfver Semin. för bildande af lärarinnor 61—62. Pedagogisk o. vitter skriftställare; läroboksförfattare. — *Ledamot af Riksd. 2:a k.* för Södertörns domsaga, Sthlms län, 67—69 o. för Stockholms stad 85—87 B; led. i särskildt utskott 67; led. i tillfälligt utskott s. år; led. i Konstitutionsutskottet 68, 69 o. 86 (v. ordf. 86); suppl. i Konstitutionsutskottet 85; statsrevisor 67. † i Stockholm 1892 19/2.

Richard Gustafsson.

F. i Stockholm 1840 11/8. Anst. i specerihandel 56—61; skådespelare 62—64; kommunalman. Vitter författare; sagodiktare; red. af tidn. Kasper fr. 69. — *Ledamot af Riksd. 2:a k.* för Stockholms stad 85—87 B o. 91—92 lagt.

Ernst Johan Beckman.

F. i Uppsala 1850 10/5. Stud. i Tübingen 68. Folkskoleinspektör i Södermanland 76—79; verkst. direktör för Djursholms aktiebolag 92—1900; rektor vid Sthlms nya samskola 93—99; led. i Arbetareförsäkr.-kommittén 84—89, i Kommittén ang. minderårigas användande i fabrik eller handtverk 91—92, i Nykterhetskommissionerna 86 o. 89 o. i Kommittéerna ang. planläggande af officiela arbetsstatistiska undersökningar 96 o. 97; kommunalman. Social o. vitter författare; tidningsman; red. o. utg. af Ny Ill. Tidning 80—83; bitr. red. af Stockholms Dagblad 84—86; red. o. utg. af Aftonbladet 87—90. — *Ledamot af Riksd. 2:a k.* för Stockholms stad 86—87 B o. 91—93 samt för Södra Roslags domsaga, Sthlms län, fr. 1903; suppl. i Bevillningsutskottet 87 B o. 91—93; led. i Bevillningsutskottet 03 o. 04; statsrevisorssuppl. 93.

Otto Magnus Höglund.

F. i Stockholm 1846 23/9. Stud. i Upps. 64; fil. kand. 70; fil. dokt 72. Grosshandlare i Sthlm; led. i Styr. för Industrikreditaktiebolaget därst. 88—99; led. i Dir. öfver Sthlms stads undervisningsverk fr. 90; led. i Bolagskommittén 87—90 o. i Kommittén ang. lag om köp o. byte af lös egendom 1902—03; kommunalman. — *Ledamot af Riksd. 2:a k.* för Stockholms stad 87 B o. 94—99; led. i särskildt utskott 95; särskild deputerad för att öfverlägga med Konungen s. år; suppl. för fullmäktige i Riksgäldskont. 86—89; fullmäktig i Riksgäldskont. fr. 90, deputerad därst. fr. 99 o. v. ordf. fr. 04.

Johan Theodor Winborg.

F. i Ransberg, Skarab. län, 1832 4/2. Stud. i Upps. 51; kameralex. s. år; elev vid Teknol. inst. 57; afg.-ex. därst. 60. Uppbördsskrifvare 52—56; fabriksidkare i Sthlm fr. 61; förestånd. för Sthlms vapenfabrik 87—95 o. kassör därst. 96—1900; kommunalman. — *Ledamot af Riksd. 2:a k.* för Stockholms stad 87 B.

Johan Erik Elliot.

F. i Solna, Sthlms län, 1844 9/8. Stud. i Upps. 61; ex. till rätteg.-verk. 64; kameralex. s. år. E. o. kanslist i Justitierevisionen s. år; e. o. notarie i Svea hofr. s. år; v. notarie vid Sthlms rådst.-rätt 67; v. häradsh. 70; adj. led. i Svea hofr. 74; kammarrättsråd 77; exped.-chef i Landtförsv.-dep. 81; justitiekanslär 86; extra led. i Nya lagberedningen 90; president i Svea hofr. fr. 99; ordf. i Kommittén ang. förslag till beredande af upplysningar rör. dömda förbrytare 91—92; led. i Kommittén ang. Landtförsvars- o. Sjöförsvarsdepartementens sammanslagning 94—95; ordf. i Kommittén ang. vissa spörsmål inom värnpliktslagstiftningen 98—99 o. i Kommittén ang. skärpning af vissa frihetsstraff m. m. 1900—02. Jur. hedersdoktor i Upps. 1900. — *Ledamot af Riksd. 2:a k.* för Stockholms stad 87 B.

Pehr Sigurd Lovén.

F. i Stockholm 1849 2/2. Stud. i Upps. 68; med. kand. 73; med. lic. vid Karol. inst. i Sthlm 76. Praktis. läkare i Sthlm fr. s. år; läkare hos Hertiginnan af Dalarne fr. 85; föredragande för ekonomien vid Kronprinsessan Lovisas vårdanstalt för sjuka barn fr. s. år; led. i Folkskoleöfverstyr. fr. 76 o. i Dir. för Nya elem.-skolan 85—86; kommunalman. — *Ledamot af Riksd. 2:a k.* för Stockholms stad 87 B. † i Stockholm 1888 13/4.

Carl Gustaf Patrik de Laval.

F. i Orsa, Kopparb. län, 1845 9/5. Stud. i Upps. 63; utex. ingeniör fr. Teknol. inst. 66; fil. kand. 72; fil. dokt. s. år. Ingeniör vid Falu kopparverk 72—74; anlade glasbruk i Falun 73—74; privat konstruktör i Falun 75; ingeniör vid Klosters bruk, Kopparb. län, 76—77; fr. sistnämnda år verksam i Sthlm såsom konstruktör o. uppfinnare; led. i den s. k. Ekonomiska kommittén 86—87. L. V. A. 86; Hedersled. L. A. 96. — *Ledamot af Riksd. 2:a k.* för Stockholms stad 88—90 o. *af Riksd. 1:a k.* för Kopparbergs län 93—1902; led. i tillfälligt utskott 88; suppl. i särskildt utskott 90.

Carl Ulric Widström.

F. i Brattfors, Värml. län, 1833 19/6. Stud. i Upps. 51; kameralex. 54; ex. till rätteg.-verk. 56. E. o. kanslist i Justitierev.-exped. s. år; e. o. notarie i Svea hofr. s. år; v. notarie i Sthlms rådst.-rätt 58; v. häradsh. 60; adj. led. i Svea hofr. 63; fiskal därst. 64; assessor 68; tf. revisionssekr. 71; konstit. revisionssekr. 74; hofrättsråd i Svea hofr. 75—1903; led. i Styr. för Evangel. fosterlandsstiftelsen 67 o. ordf. därst. 99. — *Ledamot af Riksd. 2:a k.* för Stockholms stad 88—90; led. i Konstitutionsutskottet 88—90.

Per Christoffer Walfrid Billing.

F. i Sörby, Krist. län, 1833 14/10. Stud. i Lund 50; fil. kand. 55; fil. dokt. 56; ex. till rätteg.-verk. 57. E. o. aman. i Riksarkivet 55; v. häradsh. 60; brottmålsnotarie i Sthlms rådst.-rätt 70; stadsnotarie därst. 78; rådman i Sthlm 81—1900; ordf. i Dir. för Enke- o. pupillkassan vid Sthlms stads ämbetsverk; ordf. i Dir. för Sthlms stads brandstodsbolag till försäkring af lösegendom fr. 86; kommunalman. — *Ledamot af Riksd. 2:a k.* för Stockholms stad 88—90; suppl. i särskildt utskott 89. † i Stockholm 1902 3/2.

Friherre Nils Axel Hjalmar Palmstierna.

F. i Stockholm 1836 81/3. Underlöjtn. vid Vendes art.-reg. 54; löjtn. 61; art.-stabsoff. 61—70; ord.-off. hos Hertigen af Östergötland 65 o. adjut. 69; kapt. i reg. 69 o. vid reg. 70; lär. vid Krigshögskolan 70—73; adjut. hos Konungen 72; major i armén 73 o. vid Göta art.-reg. 76; chef för Art.-staben 73—83; öfv.-löjtn. i armén 79; överste i armén 82; gen.-intendent o. chef för Arméförvaltn. intendentsdep. 83—92; öfveradjut. hos Konungen 85; gen.-major i armén 87; statsråd o. chef för Landtförsv.-dep. 88—92; landshöfd. i Jönk. län fr. 92; gen.-major i Generalitet. reserv s. år; led. i Kommittén ang. konstruktion af lavett till fältkanoner 72 o. i Svensk-norska kommittén ang. en gröfre kanon till Positionsartilleriet 78; ordf. i Kommittén ang. reglemente för sjukvården i fält 86—88; kommunalman. L. Kr. V. A. 71. — Led. af Ridd. o. adeln 65—66; suppl. i Allm. besvärs- o. ekonomiutskottet; *ledamot af Riksd. 2:a k.* för Stockholms stad 88—90 o. *af Riksd. 1:a k.* för Jönköpings län fr. 99; led. i särskildt utskott 1901; led. i tillfälligt utskott 02; led. i Statsutskottet 03 o. 04.

Carl Feodor Werner.

F. i Stockholm 1836 29/2. Sjökapt.- o. ångfartygsbefälh.-ex. 56. Dockmäst. vid Grosshandelssocietetens skeppsdockor å Beckholmen i Sthlm fr. 65; en af Borgerskapets 50 äldste; kommunalman. — *Ledamot af Riksd. 2:a k.* för Stockholms stad 88—90; led. i tillfälligt utskott 88—90.

Knut Styffe.

F. i Berg, Skarab. län, 1824 18/1. Stud. i Upps. 41; ex. till rätteg.-verk. 43; bergsex. 47; elev vid Falu bergsskola. Bergsfiskal vid Sala silfververk 48—52; laborator i kemi vid Teknol. inst. (Tekn. högskolan) 52; öfverdirektör o. föreståud. därst. 56—90; led. under fl. år i Styr. för Stockholms stads sparbank; led. i Kommittén ang. svenskt järns lämplighet till järnvägsmateriel 60—67; ordf. i Kommittén ang. nya författningar rör. passagerareångare 62—63 o. i Kommittén ang. beskattningen af hvitbetssockertillverkningen 71—72; led. i Tullkommittén 76—82, i Kommittén ang. patentskydd 77—78 o. i Kommittén ang. ny tulltaxa 88—91. Medred. af Jernkontorets Annaler. L. L. A. 55; L. V. A. 70; L. V. V. S. 78. — *Ledamot af Riksd. 2:a k.* för Stockholms stad 88—90; suppl. i Bevillningsutskottet 88—90. † i Stockholm 1898 3/2.

Carl Ludvig Hippolyt Nyström.

F. i Stockholm 1839 4/4. Stud. i Upps. 56; fil. kand. 61; fil. dokt. 63; med. kand. 66; med. lic. 72. Deltog såsom läkare i expeditionen till Spetsbergen o. Grönland 68 o. 71; underläkare vid Akad. sjukhuset i Upps. 72—73; aman. o. underläkare vid Seraf.-lasar. i Sthlm 73; led. i Styr. för Sthlms högskola fr. 97; led. i Kommittén ang. inrättande af en statsmediciusk anstalt 97—99; kommunalman. Med. hedersdoktor i Upps. 93. Utg. berättelser om svenska polarexpeditioner samt afhandlingar i tidn. o. tidskrifter. — *Ledamot af Riksd. 2:a k.* för Stockholms stad 88—90 samt *af Riksd. 1:a k.* för Göteborgs o. Bohus län 90—99 o. fr. 1900; suppl. i Lagutskottet 88—90; suppl. i särskildt utskott 90; suppl. i Bankoutskottet 91; led. i Konstitutionsutskottet 92—99 o. 01—04; suppl. för fullmäktige i Riksgäldskont. 95—98; statsrevisor 88—90; statsrevisorssuppl. 99.

Anton Bexelius.

F. i Löfånger, Västerb. län, 1826 13/2. Grosshandlare i Sthlm under firma Ahlbom & C:o; kommunalman. — *Ledamot af Riksd. 2:a k.* för Stockholms stad 88—90; suppl. för fullmäktige i Riksbanken 83. † i Stockholm 1891 9/5.

Carl Gustaf Bergman.

F. i Stenkumla, Gotl. län, 1840 8/4. Stud. i Upps. 60; fil. kand. 67; fil. dokt. 69. Adj. o. hufvudlär. i fysik o. kemi vid Nya elem.-skolan i Sthlm 68—71; studierektor vid Beskowska skolan därst. 71—88; led. i Folkskoleöfverstyr. 80—87; inspektor öfver Sthlms folkskolor fr. 88; led. i Kommittén ang. statsbidrag till folkskolelärarevikariers aflönande 92—93 o. i Kommittén ang. förslag till folkskolestadga för större städer 95; ordf. i Yrkesskolekommittén 1901; led. i Styr. för Oscar-Josefina-föreningen, i Styr. för Prins Carls uppfostr.-anstalt å Gålön o. i Styr. för 1:a döfstumdistr.; kommunalman. — *Ledamot af Riksd. 2:a k.* för Stockholms stad 88—90; led. i tillfälligt utskott 88 o. 89; led. i särskildt utskott 90.

Staffan Fredrik Robert Pehr Cederschiöld.

F. i Stockholm 1847 28/1. Stud. i Upps. 64; kansliex. 67; ex. till rätteg.-verk. 71. E. o. kanslist i Civildep. 67; tjänstg. kammarjunkare 68; e. o. notarie i Svea hofr. 71; kanslist i Statsutskottet 72—75 o. notarie därst. 76—82; aman. i Civildep. 74; tf. kanslist i Kommerskoll. 76; kammarherre s. år; aman. i Kommerskoll. 77; tf. kommerseråd 82 o. ordin. 91; tf. svensk-norsk gen.-konsul i Köpenhamn 93; gen.-tulldirektör fr. 98; led. i Kommittén ang. differentialtullars införande 86; ordf. i Frilagers- o. frihamnskommittén 94—95, i Handels- o. sjöfartskommittén 98—1900 o. i Tullstatskommittén 1900—02. — *Ledamot af Riksd. 2:a k.* för Stockholms stad 88—90; led. i Bevillningsutskottet 88—90.

Gustaf Fredrik Berndes.

F. i Stockholm 1834 25/1. Stud. i Upps. 52; bergsex. därst. 56; elev vid Falu bergsskola 57—58. Stipendiat å Järnkont. metallurg. stat 59—71; disponent vid Ljusne järnverk 71—86; godsägare fr. 86; ordin. fullmäktig i Järnkont. fr. 93; led. i Styr. för Tekn. högskolan fr. 96; led. i Kommittén ang. ändringar i grufvestadgan 91; kommunalman. — *Ledamot af Riksd. 2:a k.* för Stockholms stad 88—90 samt för Södra Roslags domsaga, Sthlms län, 96—1902; suppl. i Bevillningsutskottet 97—02.

Gustaf Emanuel Beskow.

F. i Brännkyrka, Sthlms län, 1834 25/2. Stud. i Upps. 52. Prv. 59; stiftare af Beskowska skolan i Sthlm 67 o. dess föreståud. 67—82; pred. vid Blasieholmskyrkan i Sthlm fr. 68; e. o. hofpred. 79; ordin. hofpred. 98. Författare af religiösa skrifter. — *Ledamot af Riksd. 2:a k.* för Stockholms stad 88—90. † i Stockholm 1899 11/4.

Fredrik Magnus Lund.

F. i Lilla Malma, Söderm. län, 1831 10/10. Elev vid Strängnäs gymnasium på 40-talet. Anst. hos firman F. J. Ljunglöf i Sthlm 50; öfvertog 68 firman C. J. Bergman & C:is järnkramhandel i Sthlm o. Strängnäs; innehade affären i Sthlm till slutet af 80-talet men affären i Strängnäs till sin död; kommunalman. Donator. — *Ledamot af Riksd. 2:a k.* för Stockholms stad 88—90; suppl. i Bevillningsutskottet 90; suppl. för fullmäktige i Riksbanken 88—99. † å Mössebergs vattenkuranstalt, Skarab. län, 1902 3/6.

Carl Fabian Höglund.

F. i Eksjö 1832 20/1. Anst. i urmakeriyrket i Linköping 44; föreståndare för firman G. W. Linderoths urmakeriaffär i Sthlm 54; urfabrikant i Sthlm fr. 72 till ett par år före sin död; led. i Styr. för Sthlms handtverksförening o. i Styr. för industrilotteriet i Sthlm. — *Ledamot af Riksd. 2:a k.* för Stockholms stad 88—90. † i Stockholm 1903 1/11.

Frans Gustaf Björck.

F. i Öfver-Gran, Upps. län, 1835 14/12. Öfvermaskinist vid Wennberg & Ramstedts ångkvarnsaktiebolag i Sthlm; kommunalman. — *Ledamot af Riksd. 2:a k.* för Stockholms stad 88—90.

Anders Victor Carlson.

F. i Vallby, Upps. län, 1839 1/6. Anst. hos P. A. Norstedt & Söner 56—77; började egen bokförlagsrörelse i Sthlm 77; verkst. direktör för Nya tryckeriaktiebolaget fr. 79, för A. V. Carlsons bokförlagsaktiebolag fr. 92 o. för Byggnadsaktiebolaget Brunkeberg fr. 1903; kommunalman. — *Ledamot af Riksd. 2:a k.* för Stockholms stad 88—90; led. i tillfälligt utskott 88—90.

Carl Oscar Berg.

F. i Kumla, Västm. län, 1839 30/10. Elev vid Georgiis handelsinst. i Sthlm 56. Anst. å handelskontor i Sthlm 56—63; grosshandlare därst. 63—79; led. i Styr. för Evangeliska fosterlandsstiftelsen 75—87; rumänisk gen.-konsul i Sthlm 80—91; direktör för O. L. Svanbäcks boktryckeriaktiebolag 86—91; led. i Kommittén ang. tillverkning o. försäljning af bränvin 78—80. Tidningsman. — *Ledamot af Riksd. 1:a k.* för Kopparbergs län 75—84 o. *af Riksd. 2:a k.* för Stockholms stad 88—90; suppl. i Bevillningsutskottet 76—78; suppl. i tillfälligt utskott 76; led. i Bevillningsutskottet 79—82; led. i tillfälligt utskott 83; led. i Bankoutskottet 88—90. † i Stockholm 1903 14/10.

Veit Brecher Wittrock.

F. i Holm, Älfsb. län, 1839 5/5. Stud. i Upps. 57; fil. kand. 65; fil. dokt. 66. Docent i botanik vid Upps. univ. s. år; e. o. prof. därst. 78; prof. o. intendent för Naturhistor. riksmusei botan. samlingar 79—1904 samt lär. o. föreståud. för Bergianska trädgårdsskolan i Sthlm fr. 79; lär. vid Sthlms högskola 79—83; led. i Dir. öfver Sthlms stads undervisningsverk 97—1900; inspektor för Sthlms h. reallärov. 97—02. Vetenskaplig författare. L. V. S. 77; L. V. A. 78; L. L. A. 84; L. F. S. 01. — *Ledamot af Riksd. 2:a k.* för Stockholms stad 88—90; suppl. i Konstitutionsutskottet 88—90.

Georg Wilhelm Lyth.

F. i Visby 1834 5/1. Nautisk o. matematisk instrumentmakare i Sthlm 61—99; led. i Dir. för Sthlms stads brandförsäkr.-kontor fr. 96; ordf. i Sthlms stads handtverksförening o. i Styr. för Sthlms stads industrilotteri; kommunalman. — *Ledamot af Riksd. 2:a k.* för Stockholms stad 88—90; led. i tillfälligt utskott 90.

Curt Wallis.

F. i Stockholm 1845 9/3. Stud. i Upps. 61; med. kand. 68; med. lic. 70; med. dokt. i Lund 74. Docent i patolog. anatomi vid Karol. inst. i Sthlm s. år; sekr. vid samma inst. 75—77; läkare vid Ramlösa hälsobrunn 76—80; e. o. prof. i patolog. anatomi vid Karol. inst. fr. 84. Medicinsk författare. — *Ledamot af Riksd. 2:a k.* för Stockholms stad fr. 91; suppl. i tillfälligt utskott 93 o. 96; led. i tillfälligt utskott 94 o. 95; led. i särskildt utskott 1903.

Fridtjuv Berg.

F. i Ödeshög, Österg. län, 1851 20/3. Ex. fr. Göteborgs folkskollärareseniin. 75. Bitr. lär. vid Finspångs folkskola 69—73; e. o. lär. därst. 75—78 o. föreståud. 78—81; folkskollär. i Sthlm fr. 81; led. i Tvångsuppfostringskommittén 96—99; sekr. i Sveriges allm. folkskollärareförening. Författare i pedagogiska ämnen. — *Ledamot af Riksd. 2:a k.* för Stockholms stad fr. 91; suppl. i tillfälligt utskott 93; led. i tillfälligt utskott 94—04; led. i särskildt utskott 02 o. 04.

Johan Alfred Fjällbäck.

F. i Smula, Älfsb. län, 1855 3/1. Idkar snickerirörelse i Sthlm fr. 80. — *Ledamot af Riksd. 2:a k.* för Stockholms stad 91—99; led. i särskildt utskott 91.

Otto Christian Lovén.

F. i Stockholm 1835 12/3. Stud. i Upps. 52; kir. mag.-ex., första afd., vid Karol. inst. i Sthlm 56 o. andra afd. 60; kir. mag. därst. 61; med. dokt. i Lund 63. Tf. adj. i anatomi o. fysiologi vid Karol. inst. 56—57 o. 58—59; uppbördsläkare på korvetten Najaden under expedition till Sydamerika o. Västindien 60—61; ordin. adj. i nämnda ämnen vid Karol. inst. 63; prof. i fysiologi därst. 74—86; inspektor vid Karol. inst. 84—86; led. i Dir. öfver Allm. barnhusinrättn. i Sthlm fr. 1900; led. i den s. k. Ekonomiska kommittén 86—87, i Kommittén ang. minderårigas användande i fabrik eller handtverk 91—92 o. i Nya arbetareförsäkringskommittén 91—93; kommunalman. Vetenskaplig författare. L. V. A. 77 o. dess preses 98; L. L. A. 82, dess sekr. 84—02 o. Hedersled. 04. — *Ledamot af Riksd. 2:a k.* för Stockholms stad 91—93 o. 97—99; led. i tillfälligt utskott 91—93. † å Korsudden nära Stockholm 1904 25/6.

Karl Arvid Gumælius.

F. i Örebro 1833 25/11. Stud. i Upps. 52. Telegrafassistent 54 o. kommissarie i Örebro 56—87; grundlade den första svenska folkbanken, i Örebro, 67; dess förman 67—69; ordf. i Styr. för Örebro sparbank; har deltagit i grundandet af aktiebolaget Örebro arbetares lånekassa o. ordf. i dess Styr. 82—86; direktör i Allm. lifförsäkringsbolaget i Sthlm fr. 87; led. i Styr. öfver Allm. hypotekskassan för Sveriges städer 89—95; red. af Nerikes Allehanda 55 o. 56—81 samt af Allehanda för Folket 73—89; led. i Kommittén ang. ny instruktion för Riksdagens revisorer 84; kommunalman; landstingsman. — *Ledamot af Riksd. 2:a k.* för Örebro stad 70—77 o. 82—90 samt för Stockholms stad 91—93; suppl. i Konstitutionsutskottet 71, 71 urt. o. 72; led. i tillfälligt utskott 71 o. 72; led. i Bankoutskottet 73—77, 82—87 A, 91, 92 lagt. o. 93 (v. ordf. 73—77, 91, 92 lagt. o. 93); led. i 2:a kammarens enskilda utskott 75; led. i Konstitutionsutskottet 87 B; statsrevisor 71, 72 o. 84—86.

Edvard Otto Vilhelm Wavrinsky.

F. i S:t Lars, Österg. län, 1848 12/4. Ex. fr. Mariebergs krigshögskola 72. Underlöjtn. vid Göta art.-reg. 68; löjtn. i armén 76; afsked 84; nivellör vid Statens järnvägsbyggnader 73—76; vistades på studieresor i utlandet 76—78; anst. vid aktiebolaget Bark & Warburgs byggnadsarbeten i Göteborg 78—79; affärsman därst. 80—87; föreståud. för Göteborgs arbetareinst. 83—86; chef för Goodtemplarorden i Sverige 86—89; verkst. direktör för försäkr.-aktiebolaget Tre kronor i Sthlm fr. 91. Utg. af tidn. Ned med Vapnen 94—97. — *Ledamot af Riksd. 2:a k.* för Stockholms stad fr. 91; suppl. i Konstitutionsutskottet 1900—03.

Olof Olsson.

F. i Österåker, Söderm. län, 1841 28/7. Mössfabrikant samt möss-, hatt- o. pelsvaruhandlande i Sthlm fr. 62; ordf. i Handtverkaresällskapet därst. fr. 81; led. i Styr. för aktiebolaget Arbetareringens bank fr. 88 o. v. ordf. fr. 91. — *Ledamot af Riksd. 2:a k.* för Stockholms stad 91—93 o. 97; suppl. i tillfälligt utskott 93. † å Gångsätra på Lidingön, Sthlms län, 1897 23/7.

Erik Jakob Ekman.

F. i Hille, Gefleb. län, 1842 8/1. Stud. i Upps. 62. Prv. 64; kapellpred. i Åmot, Upps. ärkestift, 66; kommin. i Ockelbo, samma stift, 68; afsked fr. prästämb. 79; föreståud. för Svenska missionsförbundets missionsskola i Kristinehamn 79—86; föreståud. för samma förbunds yttre o. inre mission 86—1904; bokförläggare 88. Religiös författare; red. o. utgifvare af Missionsförbundet med fl. tidn. Teol. dokt. vid Beloit univ., Nordamerika, 91. — *Ledamot af Riksd. 2:a k.* för Kristinehamn, Nora, Lindesberg o. Askersund 85—87 A samt för Stockholms stad 91—96; led. i tillfälligt utskott 85—87 A o. 91—96.

Nikolaus (Nils) Linder.

F. i Vissefjärda, Kalm. län, 1835 13/2. Stud. i Upps. 58; kansliex. 61; fil. kand. 65; fil. dokt. 66. Docent i nord. spr. vid Upps. univ. 67; lektor i svenska spr. o. litteraturhist. vid Högre lärarinnesemin. i Sthlm fr. 68; ordf. i Samfundet för nordisk språkforskning fr. 95. Språkvetenskaplig o. litteraturhistorisk författare. — *Ledamot af Riksd. 2:a k.* för Stockholms stad 91—93; suppl. i Lagutskottet 93. † i Stockholm 1904 21/1.

Grefve Hugo Erik Gustaf Hamilton.

F. i Husaby, Skarab. län, 1849 21/8. Stud. i Upps. 69; jur. kand. 78. E. o. notarie i Svea hofr. s. år; v. häradsh. 80; sekr. i Bevillningsutskottet 83 o. 84; tf. byråchef för Patentbyrån 84; öfverdirektör o. chef för Patent- o. registreringsverket 95; landshöfd. i Gefleb. län fr. 1900; ordf. i Gefleb. läns hushålln.-sällskap fr. s. år; inspektor för h. allm. lärov. i Gefle fr. 01; sekr. i Kommittén ang. Kommerskoll. indragning eller ombildning 83—84 o. i Kommittén ang. industri- o. handelskamrar 83—85; led. i Kommittén ang. föreskrifter rör. handelsregisters förande 87, i Arbetareförsäkr.-kommittén 84—89 o. i Nya arbetareförsäkr.-kommittén 91—93; ordf. i Kommittén ang. omorganisation af Sthlms fattigvård 95; led. i Kommittén ang. Sveriges fasta försvar 97—98, i Kommittén ang. olycksfallsförsäkr. för arbetare 98, i Kommunalskattekommittén 97—1900 o. i Kommittén ang. omorganisation af landtpolisen 01—02; ordf. i Universitetsexamenskommittén fr. 02; kommunalman. — *Ledamot af Riksd. 2:a k.* för Stockholms stad 91—93 o. 97—01; led. i särskildt utskott 91, 92 urt., 98 o. 01 (v. ordf. 98 o. 01); led. i Bevillningsutskottet 93, 99 o. 1900.

Magnus Mauritz Höjer.

F. i Norrbärke, Kopparb. län, 1840 1/3. Stud. i Upps. 59; fil. kand. 65; fil. dokt. 66. Lektor i modersmålet, hist. o. geografi vid Södermalms h. allm. lärov. i Sthlm fr. 79; rektor vid Wallinska flickskolan i Sthlm 86—93. Historisk o. topografisk författare; föreläsare i historia. L. Sk. S. 75. — *Ledamot af Riksd. 2:a k.* för Stockholms stad fr. 91; suppl. i Konstitutionsutskottet 94; led. i Bevillningsutskottet 1903 o. 04.

John Olsson.

F. i Helsingborg 1858 7/3. Stud. i Upps. 78; jur.-fil. kand.-ex. 80. Notarie i Riksd. andra kammare 86—87 A o. B. samt 91—92; advokat i Sthlm fr. 90. — *Ledamot af Riksd. 2:a k.* för Stockholms stad fr. 92 urt.; led. i tillfälligt utskott 03 o. 04.

Sven Theodor Palme.

F. i Kalmar 1854 4/12. Underlöjtn. vid Svea art.-reg. 75; löjtn. 80; informationsoff. vid Svea art.-reg. 85—87; afsked ur krigstj. 90; verkst. direktör för lifförsäkr.-bolaget Thule i Sthlm fr. 88; led. i Kommittén ang. gemensam skandinavisk lifförsäkr.-lagstiftning 1900 o. i Egnahemskommittén 99—01; kommunalman. — *Ledamot af Riksd. 2:a k.* för Stockholms stad 94—96; led. i tillfälligt utskott 95 o. 96. Vald led. af 2:a kammaren för Stockholms stad för 05.

Oskar Gustaf Eklund.

F. i Arboga 1861 8/7. Boktryckare i Sthlm; utg. af Svenska Good-Templar 81—87; red. o. utg. af Reformatorn fr. 88; utg. af Good-Templarordens årsmöteshandlingar fr. 1902; ordf. i Sthlms liberala valmansförening fr. 96. — *Ledamot af Riksd. 2:a k.* för Stockholms stad fr. 94; suppl. i tillfälligt utskott 1900—02; suppl. i Bevillningsutskottet 03 o. 04; suppl. i särskildt utskott 03.

Johannes Svensson.

F. i Slöinge, Hall. län, 1856 8/7. Elev vid Slöjdskolan i Sthlm 74—75. Anst. vid fabrikör V. Viklunds metallfabrik 76—1902; led. i Styr. för aktiebolaget Arbetareringens bank 97; innehar egen förnicklingsaffär i Sthlm fr. 02; led. i Arbetareförsäkringskommittén 84—89; kommunalman. — *Ledamot af Riksd. 2:a k.* för Stockholms stad 94—96; suppl. i tillfälligt utskott 94; suppl. i särskildt utskott 95.

Julius Edvard von Krusenstjerna.

F. i Askeryd, Jönk. län, 1841 26/9. Stud. i Upps. 58; jur. kand. 64. E. o. notarie i Svea hofr. 65; v. häradsh. 69; e. o. fiskal i Svea hofr. 71; adj. led. därst. 73; fiskal 77; sekr. i Nya lagberedningen 75—77 o. led. därst. 77—78; tf. revisionssekr. 79; konstit. s. år; revisionssekr. 81; exped.-chef i Civildep. 79—83; statsråd 83 o. chef för Civildep. 83—89; gen.-postdirektör fr. 89; ånyo statsråd o. chef för Civildep. 96—1902; led. i Styr. för Sthlms högskola fr. 02 o. ordf. fr. 03; led. i Styr. för Tekn. högskolan fr. 02 o. i Styr. för Sthlms inteckningsgarantiaktiebolag fr. 03; ordf. i Kommittén ang. Post- o. telegrafverkens förening 89—92 o. i Järnvägskommittén 93—95; kommunalman. Hedersled. L. A. 98. — *Ledamot af Riksd. 1:a k.* för Värmlands län 84—93 o. *af Riksd. 2:a k.* för Stockholms stad fr. 94; v. ordf. i Lagutskottet 94—96; ordf. i särskildt utskott 03.

Friherre Gustaf Otto Robert Lagerbring.

F. i Järlåsa, Upps. län, 1847 9/10. Stud. i Upps. 63. Underlöjtn. vid Uppl. reg. 66; löjtn. 73; aman. vid Gen.-staben 78—84; kapt. i armén 82 o. vid reg. 85; afsked fr. reg. 89; verkst. direktör för lifförsäkr.-bolaget Victoria i Sthlm 84—87 o. för försäkr.-bolaget Skandia därst. 87—97; landshöfd. i Göteb. o. B. län fr. 97; ordf. i Styr. för Göteborgs högskola fr. s. år o. i Göteb. o. B. läns hushålln.-sällskap fr. 98; led. i Kommittén ang. förslag till försäkringslagstiftning 95—97, i Kommittén ang. en riksförsäkringsanstalt 1900 o. i Krigslagskommittén fr. 01. Sekr. i Sällskapet för nyttiga kunskapers spridande o. red. af dess tidskrift 83—87. L. V. V. S. 98. — *Ledamot af Riksd. 2:a k.* för Stockholms stad 94—96 o. *af Riksd. 1:a k.* för Göteborgs o. Bohus län fr. 99; led. i särskildt utskott 01, 03 o. 04 (ordf. 01).

Clas Theodor Odhner.

F. i Alingsås landsförs., Älfsb. län, 1836 17/6. Stud. i Upps. 51; fil. kand. 59; fil. dokt. primus 60. Docent i allm. hist. vid Upps. univ. s. år; adj. i hist. vid Lunds univ. 65; prof. i samma ämne därst. 71; riksarkivarie 87—1901; inspektor för Högre latinlärov. å Norrmalm i Sthlm 89—02; led. i Dir. öfver Sthlms stads undervisningsverk 92—03 o. i Dir. för Högre lärarinnesemin. i Sthlm fr. 95; led. i Kommittén ang. undervisningen i hist. o. geografi vid elem.-läroverken 66—68, i Kommittén ang. en pedagogisk undervisningsanstalt för elem.-lärare 73, i Kommittén ang. stadga för rikets allm. läroverk 74 o. i Kommittén ang. undervisnings-, examens- o. studieväsendet inom de filosof. fakulteterna vid univ. i Upps. o. Lund 88—89. Jur. hedersdoktor i Lund 1900. Historiker; läroboksförfattare. L. Sk. S. 62; L. H. A. 72; Hedersled. V. V. S. 79; L. V. S. 82; En af de 18 i Sv. akad. 85; L. V. A. 88. — *Ledamot af Riksd. 2:a k.* för Stockholms stad 94—97. † i Stockholm 1904 11/6.

Reinhold Viktor Ramstedt.

F. i Stockholm 1854 21/11. Mog.-ex. 72. Grosshandlare i Sthlm fr. 84; led. i Dir. i Sällskapet för folkundervisningens befrämjande 95—1901; led. i Centralstyr. för aktiebolaget Nordiska kreditbanken fr. 96; kommunalman. — *Ledamot af Riksd. 2:a k.* för Stockholms stad 94—96; suppl. i tillfälligt utskott 95 o. 96; suppl. för fullmäktige i Riksgäldskont. 96—04; fullmäktig i Riksgäldskont. fr. 04.

David Kristian Bergström.

F. i Brunneby, Österg. län, 1858 5/11. Stud. i Upps. 77; fil. kand. 82; stud. i Kristiania 86—87; fil. lic. i Upps. 89; fil. dokt. i Lund 92. E. o. tjänsteman i Statist. centralbyrån 82—83; sekr. i Sveriges rösträttsförenings öfverstyr. o. verkst. utskott 91—96 o. ordf. 97—1900; föreläsare; tidningsman; red. af Verdandis småskrifter 88, 90—93; red. af Svenska Folkets Öreskrifter 97—98; bitr. red. af tidn. Dagen fr. 97; politisk o. statist. författare; led. i Kommittéerna ang. planläggande af officiela arbetsstatistiska undersökningar 96, 97, 98 o. 1900 samt i Universitetsexamenskommittén fr. 02. — *Ledamot af Riksd. 2:a k.* för Stockholms stad fr. 94; led. i tillfälligt utskott 94, 95 o. 02; led. i Konstitutionsutskottet 03 o. 04.

Karl Albert Staaff.

F. i Stockholm 1860 21/1. Stud. i Upps. 79; fil. kand. 84; ex. till rätteg.-verk. 88. V. häradsh. 92; advokat i Sthlm; anst. vid O. Wallins advokatbyrå 88—90; upprättade egen advokatbyrå 93; delägare i firman Advokaterna Staaff & Lidforss i Sthlm fr. 1900; led. i Krigslagskommittén fr. 01. — *Ledamot af Riksd. 2:a k.* för Stockholms stad fr. 97; suppl. i särskildt utskott 1900 o. 01; led. i särskildt utskott 03; led. i Lagutskottet 04.

Jakob Jakobson Byström.

F. i Skorped, Västernorrl. län, 1857 15/5. Elev vid Betelsemin. i Sthlm 78—82; stud. vid Colgate univ. i Nordamerika 82—84. Pred. vid Eskilstuna baptistförsamling 84—89; föreståndare för baptistsamfundets bokförlagsexped. fr. 90; sekr. i Sveriges Blåbandsförening fr. 92; medred. af Svenska Härolden 85—95 o. af Wecko-Posten fr. 89; red. o. utg. af Blå Bandet 92—99; utg. fl. nykterhetsskrifter; led. i Kommittén ang. en maltdrycksbeskattning 1902. — *Ledamot af Riksd. 2:a k.* för Stockholms stad fr. 97; led. i tillfälligt utskott 03 o. 04.

Karl Hjalmar Branting.

F. i Stockholm 1860 23/11. Stud. i Upps. 77. E. o. aman. vid Sthlms observatorium 79, 82 o. 83. Tidningsman; red. o. utg. af Social Demokraten 87—92 o. fr. 96. Politisk o. nationalekonomisk författare. — *Ledamot af Riksd. 2:a k.* för Stockholms stad fr. 97; led. i tillfälligt utskott 1903 o. 04.

Carl Albert Lindhagen.

F. i Stockholm 1860 17/12. Stud. i Upps. 78; jur. kand. 83. E. o. notarie i Svea hofr. s. år; sekr. i Styr. för Sthlms högskola 85—94; v. häradsh. 86; adj. led. i Svea hofr. 88; fiskal 90; assessor 91; tf. revisionssekr. 93; konstit. revisionssekr. 97; revisionssekr. 99; ombudsman vid Vet. akad. 98—1904; led. i Styr. o. inspektor för Sthlms högskola fr. 01; borgmäst. i Sthlm fr. 03; jur. rådgifvare vid verkst. af Alfred Nobels testamente 97—99; led. i Kommittén ang. ersättning för skada genom olycksfall i arbete 98 o. i Norrlandskommittén fr. 01; ordf. i Tariffnämnden för Sveriges boktryckerier fr. 02; kommunalman. — *Ledamot af Riksd. 2:a k.* för Stockholms stad fr. 97; suppl. i Lagutskottet 1900; led. i Lagutskottet 01—04.

Martin Filip Nyström.

F. i Stockholm 1845 31/10. Elev vid Teknol. inst. 62; ex. därifrån såsom kemisk tekn. ingeniör 65. Anst. i Telegrafverket 66; assistent därst. 76; telegrafkommissarie i Sthlm fr. 94; tf. assistent i Landtbruksakad. laboratorium 66; kamrerare i aktiebolaget Stockholms tjänstemannasparkassa 81—86; direktör i A. Widestrôms aktiebolag fr. 84; verkst. direktör för aktiebolaget Separator 86—87; bitr. ingeniör i Patentbyrån (Patent- o. registreringsverket) fr. 92; kommunalman. — *Ledamot af Riksd. 2:a k.* för Stockholms stad fr. 98; suppl. i Bankoutskottet 1903 o. 04.

Carl Fredrik Theodor Nordström.

F. i Helsingfors 1843 31/8. Stud. i Upps. 61; fil. kand. 69; fil. dokt. s. år. Tf. grufingeniör i Sala bergslag 79; tf. bergshauptman därst. 81; landstingsman; tf. sekr. i Kommerskoll. 86; tf. kommerseråd 88 o. ordin. 91; gen.-direktör o. chef för Järnvägsstyr. 97; led. i Styr. för Sthlms högskola 1900—04; landshöfd. i Örebro län fr. 04; led. i Kommittén ang. apatittillgångar i Norrbotten 89, i Kommittén ang. distriktsindelning för yrkesinspektionen s. år o. i Kommittén ang. ändringar i grufvestadgan 90—92; kommunalman. L. V. A. 1900. — *Ledamot af Riksd. 2:a k.* för Stockholms stad fr. 98.

Gustaf Oscar Wallenberg.

F. i Stockholm $1863^{6}/_{1}$. Underlöjtn. vid Flottan 82; i handelsflottan 84; adjut. i Sjöförsv.-dep. kom.-exped. 85—86; löjtn. 87; afsked med tur o. befordr.-rätt 88; löjtn. i Flottans reserv 91; kapt. i reserven 92; skeppsredare i Sthlm fr. 86; verkst. direktör för järnvägsaktiebolaget Stockholm—Saltsjön 92—96 o. för rederiaktiebolaget Sverige—Kontinenten fr. 96; led. i Kommittén ang. ny förordning rör. befälet å svenska handelsfartyg o. nytt reglemente för navigationsskolorna i riket 97—98, i Handels- o. sjöfartskommittén 98, i Kommittén ang. ändringar i reglementet för Flottans pensionsanstalt 1900—04 o. i Kommittén ang. föreskrifter rör. skeppsmätning fr. 02. — *Ledamot af Riksd. 2:a k.* för Stockholms stad fr. 1900; led. i särskildt utskott 01; led. i tillfälligt utskott 03 o. 04.

Friherre Gerard Jakob De Geer.

F. i Stockholm $1858^{2}/_{10}$. Stud. i Upps. 77; fil. kand. 79. Extra geolog vid Sveriges geolog. undersökning 78; bitr. geolog därst. 82; geolog 85—97; deltog i geolog. expeditioner till Spetsbergen 82 o. 96; prof. i geologi vid Sthlms högskola fr. 97; rektor därst. fr. 1902; inspektor för Sthlms h. reallärov. fr. s. år; led. i Gradmätn.-kommittén fr. 98 o. i Kommittén ang. ett förändradt utgifningssätt för Gen.-stabens topograf. karta öfver Norrland 03. Fil. hedersdoktor i Upps. 93. Vetenskaplig författare. L. V. A. 02. — *Ledamot af Riksd. 2:a k.* för Stockholms stad fr. 1900; suppl. i Konstitutionsutskottet 03 o. 04; suppl. i särskildt utskott 04.

Emil Albin Smith.

F. i Karlskrona $1848^{23}/_{3}$. Underlöjtn. vid Skärgårdsart. 70; afsked med tur o. befordr.-rätt 74; löjtn. vid Flottan 75; afsked 76; löjtn. i Flottans reserv 83; kapt. 92; lotskapt. o. chef för Norrköpings fördeln. 86—92 o. för Sthlms fördeln. fr. 92; kom.-kapt. i Flottan 1902; tf. led. i Lotsstyr. (för Lotsafd.) fr. 03. — *Ledamot af Riksd. 2:a k.* för Stockholms stad 1900—02; suppl. i särskildt utskott 01.

Victor Ludvig Moll.

F. i Stockholm $1858^{24}/_{7}$. Bokhållare o. chef för kupongafd. i Allm. hypoteksbanken 86; kassör därst. 93; kamrerare fr. 96; kamrerare vid Ensk. järnvägarnes pensionskassa fr. 89; led. i Kommittén ang. pensioneringen af tjänstemän o. betjänte vid Statens järnvägar fr. 1903. — *Ledamot af Riksd. 2:a k.* för Stockholms stad fr. 02; suppl. i Bankoutskottet 03 o. 04; suppl. för fullmäktige i Riksgäldskont. 04.

Svante Adam Knutsson Natt och Dag.

F. i Karlskrona amiral.-förs. $1861^{31}/_{12}$. Underlöjtn. vid Flottan 81; deltog i fregatten Vanadis världsomsegling 83—85; löjtn. 86; i engelsk örlogstj. 88—90; kapt. 92; tjänstg. i Flottans stab 97—98; adjut. hos chefen för Sjökrigshögskolan 98—1902; lär. vid Sjökrigshögskolan fr. 98 o. vid Sjökrigsskolan fr. 01; komm.-kapt. af 2:a gr. 03; led. i Kommittén ang. nytt reglemente för sjömanskårens skolor 95. L. Ö. S. 94; L. Sk. S. 01. — *Ledamot af Riksd. 2:a k.* för Stockholms stad fr. 03.

Stockholms län.

Pehr Pehrsson.

F. i Börstil, Sthlms län, 1818 6/2. Hemmansägare (Barkö, Sthlms län); nämndeman; led. i socknens Brandstodskommitté; kommunalordf.; landstingsman. — Led. af Bondeståndet 65—66; suppl. i Statsutskottet; *ledamot af Riksd. 2:a k.* för Frösåkers, Närdinghundra samt Väddö o. Häfverö domsaga, Sthlms län, 67—72 o. för Norra Roslags domsaga, samma län, 73—78; suppl. i Bevillningsutskottet 68—78. † i Barkö 1898 6/4.

Friherre Joachim Tawast Beck-Friis.

F. i Jäder, Söderm. län, 1827 29/12. Stud. i Lund 44. Underlöjtn. vid Lifg. till häst 46; löjtn. 49; ryttmäst. 56; major i arm. 65; adjut. hos Konungen 69; öfv.-löjtn. vid Lifreg. dragonkår 69—74; hofmarskalk 74; godsägare (Harg, Sthlms län); kommunalman. — Led. af Ridd. o. adeln fr. 53; suppl. i Statsutskottet 65—66; *ledamot af Riksd. 2:a k.* för Norra Roslags domsaga, Sthlms län, 79—81 o. *af Riksd. 1:a k.* för Stockholms län 84; led. i tillfälligt utskott 79—81. † å Harg 1888 16/1.

Pehr Pehrsson.

F. i Söderby-Karl, Sthlms län, 1832 19/1. Hemmansägare o. skeppsredare (Norrsund, Sthlms län); led. i Ägodelningsrätten; kommunalordf.; landstingsman. — *Ledamot af Riksd. 2:a k.* för Norra Roslags domsaga, Sthlms län, 82—96; suppl. i särskildt utskott 83; suppl. i Bevillningsutskottet 85—87 A; led. i tillfälligt utskott 87 B; led. i Konstitutionsutskottet 88—90; suppl. i Bankoutskottet 91—96; led. i särskildt utskott 91.

Carl Sandquist.

F. i Harg, Sthlms län, 1841 15/6. Elev vid Upps. folkskollärareseminarium 63—65; folkskollär.-ex. 65; organist- o. kantorsex. 69. Småskollär. i Harg 59—61; folkskollär. i Alunda, Upps. län, 66—69; folkskollär., organist o. klockare i Färila, Gefleb. län, 70—74, i Rö, Sthlms län, 77—81 o. i Väddö, samma län, 81—95; lär. vid Evangel. fosterlandsstiftelsens hemlandsmissionsskola å Johannelund 75—76; ordf. i Väddö o. Häfverö väghålln.-distr. 92—97; kommunalordf.; landstingsman; hemmansägare (Söderby gård, Sthlms län) fr. 98. — *Ledamot af Riksd. 2:a k.* för Norra Roslags domsaga, Sthlms län, fr. 97; led. i tillfälligt utskott 1900—04; suppl. i särskildt utskott 01.

Mats Pehrsson.

F. i Vätö, Sthlms län, 1796 2/6. Hemmansägare (Öster-Edsvik, Sthlms län); kommunalman. — Led. af Bondeståndet fr. 40; led. i Allm. besvärs- o. ekonomiutskottet 40—41 o. 44—45; led. i Statsutskottet 47—48, 50—51, 53—54, 56—58, 62—63 o. 65—66; led. i Lagutskottet 59—60; fullmäktig i Riksbanken under fl. år; *ledamot af Riksd. 2:a k.* för Sjuhundra, Lyhundra, Frötuna o. Länna samt Bro o. Vätö domsaga, Sthlms län, 67—68; led. i tillfälligt utskott 67. † i Öster-Edsvik 1869 9/1.

Gustaf Larsson.

F. i Söderby-Karl, Sthlms län, 1813 24/11. Hemmansägare (Stensta, Sthlms län); nämndeman; kommunalordf. — Led. af Bondeståndet 56—58 o. 59—60; suppl. i Statsutskottet 56—58; suppl. i Allm. besvärs- o. ekonomiutskottet 59—60; *ledamot af Riksd. 2:a k.* för Sjuhundra, Lyhundra, Frötuna o. Länna samt Bro o. Vätö domsaga, Sthlms län, 69. † i Söderby-Karl 1877 18/3.

Jan Gustaf Jansson.

F. i Länna, Sthlms län, 1823 2/11. Hemmansägare (Hemmarö, Sthlms län); nämndeman; led. i Ägodelningsrätten; kommunalman; landstingsman. — *Ledamot af Riksd. 2:a k.* för Sjuhundra, Lyhundra, Frötuna o. Länna samt Bro o. Vätö domsaga, Sthlms län, 70—72 samt för Mellersta Roslags domsaga, samma län, 76—87 A; led. i tillfälligt utskott 71 o. 72; suppl. i Bankoutskottet 76—84; suppl. i Konstitutionsutskottet 85—87 A.

Carl Fredrik Gustaf Silfverstolpe.

F. i Norrköping 1815 5/7. Stud. i Upps. 35; kansliex. 37; ex. till rätteg.-verk. 38; kameralex. s. år. E. o. kanslist vid Krigsexped. 37; tit. k. sekreterare; kopist vid Vet. akad. 41—55; tf. sekr. o. lär. vid Teknol. inst. 44—47; kamrerare vid Ränte- o. kapitalförsäkr.-anst. i Sthlm; skattmäst. vid Sthlms läns hushålln.-sällskap; verkst. direktör för Sthlm—Rimbo järnvägsaktiebolag 85—93; godsägare (Näs, Sthlms län) fr. 55. — *Ledamot af Riksd. 2:a k.* för Mellersta Roslags domsaga, Sthlms län, 73—75; led. i tillfälligt utskott 73; suppl. i Lagutskottet 74 o. 75. † i Stockholm 1895 28/2.

Erik Gabriel Henrik Åkerlund.

F. i Kårsta, Sthlms län, 1853 30/3. Godsägare (Lovisedal, Sthlms län); led. i Sthlms läns hushålln.-sällskaps förvaltningsutskott fr. 91 o. i Styr. för Sthlms läns sparbank fr. 95; led. i Jordbrukslägenhetskommittén 91—92; kommunalordf.; landstingsman. — *Ledamot af Riksd. 2:a k.* för Mellersta Roslags domsaga, Sthlms län, fr. 87 B; led. i tillfälligt utskott 88, 89 o. 94; suppl. i Statsutskottet 90; suppl. i särskildt utskott 91; suppl. i Bevillningsutskottet 95—1903; led. i särskildt utskott 98 o. 04.

Carl Anders Julius Wener.

F. i Sånga, Sthlms län, 1821 5/12. Arrendator (Svartsjö kungsladugård) till 77; kommunalordf.; landstingsman. — *Ledamot af Riksd. 2:a k.* för Färentuna, Sollentuna, Danderyds, Åkers o. Värmdö domsaga, Sthlms län, 67—69; suppl. i särskildt utskott 67; suppl. i Bankoutskottet 68 o. 69; statsrevisorssuppl. 69. † i Stockholm 1894 22/6.

Friherre Johan Gustaf Nils Samuel Åkerhielm.

F. i Stockholm 1833 24/6. Stud. i Upps. 50; kansliex. 52. Underlöjtn. vid Lifreg. dragonkår 54; afsked fr. kåren 57 o. ur krigstj. 67; attaché i Paris 56; andra sekr. i Utr.-dep. 57; tf. legationssekr. i S:t Petersburg 58—59 o. i Wien 59; legationssekr. i Köpenhamn 60—63; statsråd o. chef för Finansdep. 74—75; öfverstekammarjunkare 76; minister för utrikes ärendena 89; statsminister 89—91; ordf. i Styr. för Allm. hypoteksbanken fr. 92; godsägare (Margretelund m. fl. egendomar i Sthlms län). Hedersled. Fr. K. A. 75; L. L. A. 80. — Led. af Ridd. o. adeln 59—60 o. 65—66; led. i Allm. besvärs- o. ekonomiutskottet 65—66; *ledamot af Riksd. 2:a k.* för Färentuna, Sollentuna, Danderyds, Åkers o. Värmdö domsaga, Sthlms län, 70—72 samt för Södra Roslags domsaga 73—75 o. 94—18/4 95 o. *af Riksd. 1:a k.* för Stockholms län 75—93 o. fr. 18/4 95; led. i Lagutskottet 70 o. 76—78; led. i Konstitutionsutskottet 71, 71 urt. o. 96—99 (ordf. 99); led. i tillfälligt utskott 72; led. i särskildt utskott 74, 77 o. 95 (ordf. 74 o. 95; v. ordf. 77); led. i Bankoutskottet 79—89, 92 o. 93 (ordf. fr. 83); suppl. i Konstitutionsutskottet 1900; v. talman i 2:a kammaren 73—74; led. i Talmanskonferensen 88, 89 o. 1900; statsrevisor 67—70; ordf. bl. fullmäktige i Riksgäldskont. 75—89. † i Stockholm 1900 2/4.

Erik Gustaf Boström.

F. i Stockholm 1842 11/2. Stud. i Upps. 61. Led. i Styr. för Sthlms läns sparbank fr. 70 o. ordf. fr. 88; led. i Dir. för Mälareprovinsernas hypoteksförening fr. 79 o. ordf. fr. 97; led. i Dir. för Veterinärinst. 84—91; statsminister 91—1900; tillika chef för Finansdep. 94—95; ordf. i Styr. för Nobelstiftelsen fr. 1900; ånyo statsminister fr. 02; godsägare (Östanå, Sthlms län); ordf. i Sthlms läns hushålln.-sällskap fr. 97; v. ordf. i Dir. för Seraf.-lasar. i Sthlm fr. 04; led. i Tullkommittén 79—82 o. i Förstärkta lagberedningen 86—87; ordf. i Kommittén ang. förslag till ny tulltaxa 88—91; led. i Kommittén för jordbruksfastighetskreditens ordnande 89; ordf. i Landstinget. Fil. hedersdoktor 03. Hedersled. L. A. 95; Hedersled. V. S. 96; Hedersled. Ö. S. 98. — *Ledamot af Riksd. 2:a k.* för Södra Roslags domsaga, Sthlms län, 76—93 o. *af Riksd. 1:a k.* för Stockholms län fr. 93; led. i tillfälligt utskott 76; suppl. i Bankoutskottet 77; led. i Bankoutskottet 78, 79 o. ordf. 02; led. i Bevillningsutskottet 80—87 A o. 88—90 (v. ordf. 83—86; ordf. 87—90); fullmäktig i Riksgäldskont. 88—91 o. ordf. 90—91.

Gustaf Fredrik Berndes.

Ledamot af Riksd. 2:a k. för Södra Roslags domsaga, Sthlms län, 96—1902 (se sid. 41).

Ernst Johan Beckman.

Ledamot af Riksd. 2:a k. för Södra Roslags domsaga, Sthlms län, fr. 1903 (se sid. 36).

Laurentius Öhlin.

F. i Östuna, Sthlms län, $1811^{22}/_{1}$. Kronolänsman i Erlinghundra härad, Sthlms län, 35—64; expeditionskronofogdes n. h. o. v. — *Ledamot af Riksd. 2:a k.* för Erlinghundra, Seminghundra, Långhundra o. Vallentuna domsaga, Sthlms län, 67—72 o. för Stockholms läns västra domsaga 73—75; led. i tillfälligt utskott 68—70. † i Odensala, Sthlms län, $1879^{10}/_{7}$.

Sigge Ljunggren.

F. i Brännkyrka, Sthlms län, $1832^{20}/_{9}$. Stud. i Upps. 51; elev vid Strömsholms kanalbyggnad 52—54. Privat anställning hos chefen för Mellersta väg- o. vattenbyggn.-distr. 55; adjut. i samma distr. 57—61; underlöjtn. vid Gotl. nat.-bevär. 61; löjtn. 63; afsked 66; landtbrukare 61—91; led. under fl. år i Styr. för Sthlms läns sparbank; kommunalordf.; medarb. i Stockholms Dagblad fr. 76 o. red. för tidningens landtbruksafd. fr. 94; statistiker hos Sthlms stadsfullmäktige fr. 90. — *Ledamot af Riksd. 2:a k.* för Stockholms läns västra domsaga 76—84; led. i tillfälligt utskott 77.

Gustaf Fredrik Östberg.

F. i Stockholm 1847 30/5. Stud. i Upps. 66; fil. kand. 70. Godsägare i Sthlms län 73—87; led. i Styr. för Söderfors bruks aktiebolag fr. 80, i Styr. för Sthlms läns folkhögskola 80—85, i samma läns Hushålln.-sällskap fr. 83 o. i Styr. för Sthlms läns sparbank fr. 84; led. i Styr. för Oscar-Josefinaföreningen fr. 88 o. ordf. fr. 96; ordf. i Landstinget; verkst. direktör för Sthlms mjölkförsäljn.-aktiebolag fr. 94; led. i Dir. för Blindinst. 92—98, i Dir. för Veterinärinst. 98—1903, i Dir. för Frimurarebarnhuset fr. 99 o. i Centralstyr. för aktiebolaget Mälareprovinsernas bank fr. 03; ordf. i Styr. för Sv. arbetsgifvareföreningen fr. s. år; led. i Tvångsuppfostringskommittén 96—98 o. i Maltdryckskommittén 98—1900; kommunalordf. L. L. A. 97. — *Ledamot af Riksd. 2:a k.* för Stockholms läns västra domsaga 85—96 o. *af Riksd. 1:a k.* för Stockholms län fr. 96; led. i tillfälligt utskott 86—91, 93, 94 o. 97; suppl. i Konstitutionsutskottet 88—89; led. i särskildt utskott 95; särskild deputerad att öfverlägga med Konungen s. år; v. talman i 2:a kammaren 95 o. 96; led. i Bevillningsutskottet 96, 02—04 (v. ordf. 96); led. i Bankoutskottet 98—01; statsrevisor 88; fullmäktig i Riksbanken 94; fullmäktig i Riksgäldskont. fr. 95 o. deputerad därst. 04.

Friherre Carl Gustaf Rudolf Cederström.

F. i Stockholm 1841 25/5. Stud. i Upps. 58. Underlöjtn. vid Lifreg. dragonkår 60; löjtn. 68; kammarherre hos Enkedrottning Josephina s. år; disponent vid Borgviks aktiebolag fr. 81; led. i Styr. för Sthlms läns sparbank fr. 85; ryttmäst. s. år; afsked ur krigstj. 91; kabinettskammarherre s. år; godsägare; ordf. i Landstinget. — *Ledamot af Riksd. 2:a k.* för Stockholms läns västra domsaga 97—99.

Johan Wilhelm Lundin.

F. i Össeby-Garn, Sthlms län, 1846 16/9. Godsägare (Karby, Sthlms län); landstingsman. — *Ledamot af Riksd. 2:a k.* för Stockholms läns västra domsaga fr. 1900; suppl. i tillfälligt utskott 01—03; led. i tillfälligt utskott 04.

Per Adam Siljeström.

Ledamot af Riksd. 2:a k. för Södertörns domsaga, Sthlms län, 67—69 (se sid. 36).

Friherre Knut Filip Bonde.

F. i Stora Malm, Söderm. län, 1815 9/8. Underlöjtn. vid Smål. husarreg. 37—41; första direktör vid K. M. hofkapell o. spektakler 52—56; öfverstekammarjunkare 56; ordf. i Svenska slöjdföreningen 63; ordf. i Kommittén ang. nya stadgar för Musik. akad. 62; godsägare (Follnäs, Sthlms län); kommunalman. Skriftställare. L. M. A. 53. — Led. af Ridd. o. adeln 47—48, 50—51, 53—54 o. fr. 59; *ledamot af Riksd. 2:a k.* för Södertörns domsaga, Sthlms län, 70—71; led. i Konstitutionsutskottet 70—71. † i Stockholm 1871 17/10.

Friherre Carl Gustaf (Carl Gösta) Hierta.

F. i Estuna, Sthlms län, 1818 8/3. Underlöjtn. vid Andra lifgren.-reg. 38; ord.-off. hos Konungen 43; extra lär. i matem. vid Krigsakad. å Karlberg 43 45 o. lär. 49—50; afsked fr. reg. o. löjtn. i armén 49; löjtn. vid Ingen.-kåren 50; kapt. 56; afsked fr. kåren o. kapt. i armén 59; led. i Styr. öfver Allm. hypoteksbanken fr. 65 o. i Styr. för Sthlms läns sparbank; led. i Kommittén ang. byggnadsplatser för nytt riksdagshus o. ny riksbank 83—84; kommunalman. — Led. af Ridd. o. adeln fr. 56; suppl. i Allm. besvärs- o. ekonomiutskottet 56—58; *ledamot af Riksd. 2:a k.* för Södertörns domsaga, Sthlms län, 72; fullmäktig i Riksgäldskont. 63—78 o. 81—83. † i Stockholm 1893 20/2.

Friherre Anders Cederström.

F. i Ingarö, Sthlms län, 1834 4/10. Stud. i Upps. 51; fil. kand. 56; fil. dokt. 57. Godsägare (Beatelund, Sthlms län); led. i Styr. för Sthlms läns sparbank fr. 81; ordf. i Styr. för Sthlms läns landtbruksskola vid Husby fr. 92; led. i Kommittén ang. ny fiskeristadga 81—83. L. L. A. 81. — *Ledamot af Riksd. 2:a k.* för Södertörns domsaga, Sthlms län, 73—78 o. 80—81; suppl. i Bankoutskottet 73—78; suppl. i särskildt utskott 73; suppl. för fullmäktige i Riksgäldskont. 77 o. 78. † i Stockholm 1894 24/10.

Lars Magnus Carlsson.

F. i Kuddby, Österg. län, $1825^{21}/_{5}$. Gästgifvare (Fittja, Sthlms län) o. godsägare; kommunalman; landstingsman. — Led. af Bondeståndet 65—66; suppl. i Konstitutionsutskottet; *ledamot af Riksd. 2:a k.* för Södertörns domsaga, Sthlms län, 79 o. *af Riksd. 1:a k.* för Kalmar län, södra delen, 82—88; suppl. i Bevillningsutskottet 79 o. 85—87 A; led. i tillfälligt utskott 87 A; led. i Bevillningsutskottet 87 B o. 88. † å Fittja $1899^{2}/_{3}$.

Klas Pontus Arnoldson.

F. i Göteborg $1844^{27}/_{10}$. Stationsskrifvare vid Statens järnvägar; stationsinspektor i Tumba 71—81. Religionsvetenskaplig författare; föreläsare; tidningsman. — *Ledamot af Riksd. 2:a k.* för Södertörns domsaga, Sthlms län, 82—87 A; led. i tillfälligt utskott 83, 84, 86 o. 87 A.

Carl Gustaf Sundling.

F. i Tible, Upps. län, $1826^{10}/_{4}$. Landtbrukare o. arrendator (Söderby, Sthlms län, fr. 74); nämndeman o. häradsdomare; led. i Ägodelningsrätten; kommunalman. — *Ledamot af Riksd. 2:a k.* för Södertörns domsaga, Sthlms län, 87 B. † i Söderby $1895^{25}/_{3}$.

Lars Petter Larsson.

F. i Sorunda, Sthlms län, $1840^{26}/_{12}$. Hemmansägare (Berga, Sthlms län); kommunalman. — *Ledamot af Riksd. 2:a k.* för Södertörns domsaga, Sthlms län, 88—90 o. 94—96; led. i tillfälligt utskott 94 o. 95.

August Theodor Pettersson.

F. i Botkyrka, Sthlms län, 1853 24/9. Stud. i Upps. 74; teol. kand. 79. Prv. 80; kateket i Sthlm 81; pred. vid Borgerskapets gubbhus därst. 83; kyrkoh. i Österhaninge, Strängnäs stift, fr. 84; kontr.-prost fr. 89; preses vid Prästmöte 97; led. i Dir. för Prästerskapets enke- o. pupillkassa fr. 1901; led. i Kommittén ang. stadga för undervisnings-, studie- o. examensväsendet inom teolog. fakulteterna i Uppsala o. Lund 97—98 o. i Läroverkskommittén 99—02. — *Ledamot af Riksd. 2:a k.* för Södertörns domsaga, Sthlms län, 91—93 o. 97—02; led. i tillfälligt utskott 97—99; led. i Konstitutionsutskottet 1900—02.

Richard August Wawrinsky.

F. i S:t Lars, Österg. län, 1852 15/1. Stud. i Upps. 70; med. kand. 74; med. lic. vid Karol. inst. i Sthlm 77; med. dokt. 83. Praktis. läkare i Norrköping 77—83; sundhetsinspektör i Sthlm 83; öfverläkare vid Epidemisjukhuset därst. 83—93; docent i allm. hälsovårdslära vid Karol. inst. 89—91; tf. prof. i samma ämne därst. 90—92; medicinalråd o. led. i Medicinalstyr. fr. 91; ordf. i Styr. för Farmaceut. inst. fr. 1901; ordf. i Kommittén ang. ordnande af fosterbarnsvården 94—97 o. i Kommittén ang. inrättande af en statsmedicinsk anstalt 97—99; kommunalman. Medicinsk författare. — *Ledamot af Riksd. 2:a k.* för Södertörns domsaga, Sthlms län, fr. 03; led. i tillfälligt utskott 03 o. 04.

Johan Borg.

F. i Forsby, Skarab. län, 1816 20/2. Postskrifvare i Sköfde 35; e. o. kontorsskrifvare i Sthlm 38; nummerlotterikollektör i Sköfde s. år; tullinspektor därst. 41; postmäst. i Gislaved 55 o. i Södertälje fr. s. år; led. i Styr. för Sparbanken i Södertälje o. i Dir. för lasarettet; ordf. i Dir. för Södertälje badhus; kommunalordf.; landstingsman. — *Ledamot af Riksd. 2:a k.* för Södertälje, Norrtälje, Vaxholm, Öregrund, Östhammar o. Sigtuna 67 (valet förklarades upphäfdt) o. 70. † i Södertälje 1870 30/5.

Fredrik Georg Isberg.

F. i Stockholm 1813 19/7. Stud. i Upps. 28; ex. till rätteg.-verk. 34. Auskultant i Svea hofr. 34; e. o. kanslist i Nedre justitierevisionen s. år; v. häradsh. 39; kanslist i nämnda hofr. 42; advokatfiskals n. h. o. v. 45; notarie 48; häradshöfd. i Mellersta Roslags domsaga, Sthlms län, fr. 51; kommunalman. — Led. af Borgareståndet fr. 62; led. i Allm. besvärs- o. ekonomiutskottet 62—63 o. 65—66; *ledamot af Riksd. 2:a k.* för Södertälje, Norrtälje, Vaxholm, Öregrund, Östhammar o. Sigtuna 67—69 o. 71—74; led. i tillfälligt utskott 69. † i Stockholm 1874 30/3.

Magnus Lindstedt.

F. i Norrtälje 1813 25/5. Rådman i Öregrund 40—90; tullinspektor därst. 45—84; postmäst. 55—81; landstingsman. — Led. af Borgareståndet 59—60 o. 65—66; led. i Bevillningsutskottet 65—66; *ledamot af Riksd. 2:a k.* för Södertälje, Norrtälje, Vaxholm, Öregrund, Östhammar o. Sigtuna 74—75. † i Öregrund 1892 28/4.

Johan Edvard Behmer.

F. i Stockholm 1839 26/11. Stud. i Lund 56; ex. till rätteg.-verk. 61. Auskultant i Skånska hofr. s. år; v. häradsh. 66; borgmäst. i Norrtälje fr. 70; tillsyningsman vid kronohäktet därst. fr. 74; led. i Styr. för Upplands ensk. banks afd.-kontor i Norrtälje fr. 83; ombudsman vid Norrtälje stads o. angränsande tre tingslags sparbank fr. 90; landstingsman. — *Ledamot af Riksd. 2:a k.* för Södertälje, Norrtälje, Östhammar, Öregrund, Sigtuna o. Vaxholm 76—79 o. 95—99 samt därjämte för Enköping 79; led. i tillfälligt utskott 77 o. 78; suppl. i särskildt utskott 97 o. 98.

Gustaf Adalrik Ekdahl.

F. i Södertälje 1835 17/1. Handlande i Södertälje fr. 53; ordf. i Styr. för Sparbanken i Södertälje fr. 66; kommunalordf.; landstingsman. — *Ledamot af Riksd. 2:a k.* för Enköping, Södertälje, Norrtälje, Vaxholm, Öregrund, Östhammar o. Sigtuna 80—87 A. o. *af Riksd. 1:a k.* för Stockholms län fr. 87; suppl. i Konstitutionsutskottet 88; suppl. i Bankoutskottet 89—93; led. i Bankoutskottet 94—96.

Anton Fredrik Martin.

F. i Väster-Fernebo, Västm. län, 1838 $^{81}/_{7}$. Stud. i Upps. 59; kameralex. 64; ex. till rätteg.-verk. 65. E. o. notarie i Svea hofr. 66; v. notarie i Sthlms rådst.-rätt s. år; v. häradsh. 71; tf. länsnotarie i Söderm. län s. år; borgmäst. i Södertälje fr. 72; led. i Styr. för Sparbanken i Södertälje fr. 79; kommunalman. — *Ledamot af Riksd. 2:a k.* för Södertälje, Norrtälje, Östhammar, Öregrund, Sigtuna o. Vaxholm 87 B—90. † i Stockholm 1895 $^{3}/_{11}$.

Carl Ludvig Palm.

F. i Ed, Värml. län, 1844 $^{25}/_{7}$. Stud. i Upps. 63. Underlöjtn. vid Nerikes reg. 64; löjtn. 71; kapt. 78; afsked fr. reg. 91; major i armén s. år; bevakningsbefälhafvare vid kronoarbetsstationen å Tjurkö 73—77; komp.-chef vid kronoarbetskompaniet å Vaxholm 77—91; direktör vid tvångsarbetsanstalten å Svartsjö 91; direktör vid centralfängelset o. kronohäktet å Långholmen i Sthlm fr. 91; led. i Styr. öfver Allm. hypotekskassan för Sveriges städer fr. 95. — *Ledamot af Riksd. 2:a k.* för Södertälje, Norrtälje, Östhammar, Öregrund, Sigtuna o. Vaxholm 91—93; suppl. i särskildt utskott 93. † i Stockholm 1902 $^{10}/_{12}$.

Otto August Martin.

F. i Folkärna, Kopparb. län, 1827 $^{9}/_{9}$. Stud. i Upps. 46; med. kand. 52; med. lic. 55; kir. mag. s. år. Läkare vid Södertälje vattenkuranstalt 56—76; distriktsläkare i Öknebo härad, Sthlms län, 56—89; stadsläkare i Södertälje 57 o. första stadsläkare därst. 85—93; järnvägsläkare vid bandelen Tumba—Gnesta 60—92 o. vid bandelen Tumba—Mölnbo 92—94; lasarettsläkare i Södertälje 69—94; kommunalman. — *Ledamot af Riksd. 2:a k.* för Södertälje, Norrtälje, Östhammar, Öregrund, Sigtuna o. Vaxholm 94. † i Södertälje 1895 $^{8}/_{2}$.

Jakob Gustaf Pettersson.

F. i Södertälje 1866 $^{24}/_{8}$. Stud. i Upps. 84; jur. kand. 91. E. o. notarie i Svea hofr. s. år; v. häradsh. 93; borgmäst. i Södertälje fr. 96; förestånd. för Södertälje arbetareinst. fr. 99. — *Ledamot af Riksd. 2:a k.* för Södertälje, Norrtälje, Östhammar, Öregrund, Sigtuna o. Vaxholm fr. 1900; suppl. i Lagutskottet 03; led. i tillfälligt utskott 04.

Uppsala län.

Lars Erik Westblad.

F. i Lindesbergs landsförs., Örebro län, 1811 8/2. Stud. i Upps. 33; kameralex. 36; ex. till rätteg.-verk. 38. V. häradsh. 44; tf. domhafvande i Väster-Nerikes domsaga, Örebro län, upprepade gånger 45—56; häradshöfd. i Upps. läns norra domsaga 56—78; därefter bosatt i Uppsala; kommunalman. — *Ledamot af Riksd. 2:a k.* för Uppsala läns norra domsaga 67—69; led. i Lagutskottet 67; suppl. i Lagutskottet 68 o. 69; led. i särskildt utskott 68. † i Uppsala 1891 8/9.

Friherre Claës Gustaf Adolf Tamm.

F. i Stafby, Upps. län, 1838 10/8. Stud. i Upps. 56; elev vid Falu bergsskola 59—60. Underlöjtn. vid Lifreg. dragonkår 58; löjtn. 63; afsked ur krigstj. 65; disponent för Österby, Strömbacka med fl. bruksegendomar 65—84; e. o. fullmäktig i Järnkont. 71—84; v. ordf. i Styr. för Uppsala—Margretehills järnvägsaktiebolag 75—84; landstingsman; statsråd 84 o. chef för Finansdep. 86—88; öfverståthållare i Sthlm 88—1902; ordf. bland Järnkont. ordin. fullmäktige fr. 89; gen.-kommissarie vid konst- o. industriutställn. i Sthlm 97; ordf. i Styr. för Tekn. högskolan fr. 02, i Styr. för Tekn. skolan i Sthlm fr. s. år o. i Dir. för Folkskollär. pensionsinrättn. fr. 04; led. i Styr. för Nobelstiftelsen fr. 02; ordf. i Kommittén ang. en maltdrycksbeskattning 02; kommunalman. Hedersled. L. A. 99; L. V. A. 01. — Led. af Ridd. o. adeln 65—66; *ledamot af Riksd. 2:a k.* för Uppsala läns norra domsaga 70—72 o. för Olands, Löfsta samt Films o. Dannemora tingslag, samma län, 76 samt *af Riksd. 1:a k.* för Gefleborgs län 82—89 o. för Stockholms stad fr. 01; suppl. i Konstitutionsutskottet 70—71 urt.; suppl. i Statsutskottet 83 o. 88; led. i Statsutskottet 84; led. i tillfälligt utskott 89 o. 03.

Per Hübinette.

F. i Vendel, Upps. län, 1835 31/10. Hemmansägare (Gryttby, Upps. län); nämndeman; led. i Upps. läns hushålln.-sällskap; kommunalman; landstingsman. — *Ledamot af Riksd. 2:a k.* för Norunda härad samt Vendels, Tierps, Vesslands o. Älfkarleby tingslag, Upps. län, 73—81; led. i tillfälligt utskott 73—75; suppl. i Bevillningsutskottet 76—81.

Johan Erik Ericsson.

F. i Vendel, Upps. län, 1837 22/2. Landtbrukare (Ahlberga, Upps. län); nämndeman; kommunalordf.; landstingsman. — *Ledamot af Riksd. 2:a k.* för Norunda härad samt Vendels, Tierps, Vesslands o. Älfkarleby tingslag, Upps. län, 82—87 B o. för Norunda o. Örbyhus härader, samma län, fr. 1900; led. i tillfälligt utskott 84, 1900—02 o. 04; led. i Bevillningsutskottet 85—87 A; suppl. i Konstitutionsutskottet 03.

Knut Alfred Kihlberg.

F. i Håtuna, Upps. län, 1843 23/1. Arrendator; nämndeman; ordningsman i Tierps stationssamhälle, Upps. län, o. ordf. i Municipalstyr. därst.; led. i Centralstyr. för aktiebolaget Föreningsbanken i Stockholm 98—1901; ordf. i Styr. för samma banks komm.-kontor i Tierp 98—01; led. i Kommittén ang. begränsning af den kommunala rösträtten på landet 96—97 o. i Kommittén ang. Sveriges fasta försvar 97—98; kommunalordf.; landstingsman; godsägare i Täby, Sthlms län, fr. 01. — *Ledamot af Riksd. 2:a k.* för Norunda o. Örbyhus härader, Upps. län, 88—99; led. i tillfälligt utskott 88—94; led. i särskildt utskott 92 urt.; led. i Statsutskottet 95—99; statsrevisorssuppl. 94; statsrevisor 95—98.

Gustaf Bolin.

F. i Öster-Löfsta, Upps. län, 1815 14/9. Hemmansägare (Göksby, Upps. län); kommunalordf. — Led. af Bondeståndet fr. 59; suppl. i Allm. besvärs- o. ekonomiutskottet 59—60, 62—63 o. 65—66; *ledamot af Riksd. 2:a k.* för Olands, Löfsta samt Films o. Dannemora tingslag, Upps. län, 73—75; led. i tillfälligt utskott 74 o. 75. † i Göksby 1888 26/1.

Per Adolf de Jounge.

F. i Öster-Löfsta, Upps. län, 1826 2/2. Landtbrukare i Upps. län; nämndeman; kyrkvärd; landstingsman. — *Ledamot af Riksd. 2:a k.* för Olands, Löfsta samt Films o. Dannemora tingslag, Upps. län, 77—78; led. i tillfälligt utskott 78. † i Öster-Löfsta 1899 18/12.

Thure Bernhard August Martin.

F. i Kärrbo, Västm. län, 1840 3/9. Stud. i Upps. 59; elev vid Skogsinst. 61 o. ex. därifrån 62. Extra öfverjägare i Upps. län 63; jägmäst. o. skogsförvaltare vid Strömsbergs verken o. Örbyhus, Upps. län, 64—90; verkst. direktör för Hudiksvalls trävaruaktiebolag 90—94; verkst. direktör i Styr. för Korsnäs sågverksaktiebolag fr. 94; led. i Skogskommittén 96—99; ordf. i Svenska sågverksägareförbundet o. i Gefle arbetsgifvareförening; fullmäktig i Svenska arbetsgifvareföreningen; led. i Styr. för Trävaru- o. exportföreningen; kommunalman. — *Ledamot af Riksd. 2:a k.* för Olands, Löfsta samt Films o. Dannemora tingslag, Upps. län, 79—81.

Carl Carlson.

F. i Löt, Upps. län, 1822 9/8. Folkskollär. o. organist i Stafby, Upps. län; ordf. i Vägstyr.; kommunalordf.; landstingsman. — *Ledamot af Riksd. 2:a k.* för Olands, Löfsta samt Films o. Dannemora tingslag, Upps. län, 82—84; led. i tillfälligt utskott 82 o. 83. † i Stafby 1901 20/8.

Karl Edvard Holmgren.

F. i Öster-Löfsta, Upps. län, 1845 14/12. Arrendator (Hillebola, Upps. län); nämndeman; landstingsman. — *Ledamot af Riksd. 2:a k.* för Olands, Löfsta samt Films o. Dannemora tingslag, Upps. län, 85—87 A o. för Olands härad 88—1900; suppl. i Bevillningsutskottet 88—90; led. i tillfälligt utskott 91; suppl. i Bankoutskottet 92 o. 93; led. i Bankoutskottet 94—99; led. i särskildt utskott 97; statsrevisor 93 o. 94. † i Uppsala 1900 20/2.

Johan Löfberg.

F. i Hökhufvud, Sthlms län, 1848 26/11. Anst. i unga år i handtverk; genomgick därefter Upps. folkskollärareseminin. Folkskollär. 68—80; förestod samtidigt den vid Prins Gustafs folkskola i Upps. nyinrättade slöjdskolan för gossar 72—80; upprättade, tillsammans med kronolänsman C. A. Ljungberg i Dannemora, det ännu existerande Hemslöjdmagasinet i Upps.; kronolänsman i Löfsta tingslag, Upps. län, 81—89; ordf. i Hushållsgillet; led. i Upps. läns hushålln.-sällskaps förvaltningsutskott; kommunalman; innehar numera juridisk affärsbyrå i Sthlm. — *Ledamot af Riksd. 2:a k.* för Olands, Löfsta samt Films o. Dannemora tingslag, Upps. län, 87 B.

Karl Georg Björkman.

F. i Öster-Löfsta, Upps. län, 1854 18/11. Mog.-ex. 74; elev vid Ultuna landtbruksinst. 74—76. Landtbrukare o. arrendator (Lötens gård, Upps. län) fr. 85; nämndeman; kommunalordf. — *Ledamot af Riksd. 2:a k.* för Olands härad, Upps. län, 1900—02; suppl. i särskildt utskott 01; led. i tillfälligt utskott 02.

Arvid Adam Nathanaël Reuterskiöld.

F. i Ekebyborna, Österg. län, 1866 5/11. Mog.-ex. 84; elev vid Ultuna landtbruksinst. 85; afg.-ex. därst. 87. Förvaltare vid Rånäs, Sthlms län, 93; disponent vid Gimo bruks aktiebolag 98—1904; led. i Sthlms läns hushålln.-sällskaps förvaltningsutskott fr. 97 o. i Upps. läns hushålln.-sällskaps förvaltningsutskott fr. 01; landstingsman. L. L. A. 04. — *Ledamot af Riksd. 2:a k.* för Olands härad, Upps. län, fr. 03; suppl. i särskildt utskott 03; led. i tillfälligt utskott 04.

Anders Lindewall.

F. i Torstuna, Västm. län, 1813 28/11. Stud. i Upps. 32. Godsägare (Bärby, Upps. län) fr. 42; kommunalordf. — *Ledamot af Riksd. 2:a k.* för Uppsala läns mellersta domsaga, 67—72; led. i tillfälligt utskott 68 o. 69; suppl. i Statsutskottet 70—72; statsrevisorssuppl. 71. † å Bärby 1874 11/2.

Carl Edvard Casparsson.

F. i Stockholm 1827 21/7. Stud. i Upps. 45; extra elev vid Ultuna landtbruksinst. 49—51. Underlöjtn. vid Nerikes reg. 48 o. vid Lifreg. gren.-kår s. år; afsked fr. kåren 54; löjtn. i armén 62; kapt. i armén 73; afsked ur krigstj. 76; godsägare (Brunna, Upps. län) fr. 53; led. i Styr. för Ultuna landtbruksinst. 65—78; ordf. i Styr. för Upps. läns brandstodsbolag 65—83; v. ordf. i Upps. läns hushålln.-sällskap 79—83 o. 85—96 samt ordf. 96—97; led. i Kommittén ang. beredande af förlagskapital för jordbrukare 86 o. i Kommittén ang. instruktion för provinsialläkare 85—87; kommunalordf.; ordf. i Landstinget. Hedersled. L. A. 97. — *Ledamot af Riksd. 1:a k.* för Uppsala län 66—72 o. fr. 81 samt *af Riksd. 2:a k.* för Uppsala läns mellersta domsaga 73—81; led. i tillfälligt utskott 68, 76, 81 o. 92; led. i Statsutskottet 70—72, 84—87 A o. B, 89—94; suppl. i särskildt utskott 71 urt.; led. i särskildt utskott 74, 77, 82 o. 92 urt.; suppl. i Statsutskottet 82 o. 83; led. i Konstitutionsutskottet 88; led. i Talmanskonferensen 94 o. 95; v. talman i Riksd. 1:a k. 96—99. † å Brunna 1899 1/2.

Jan Eliasson.

F. i Skuttunge, Upps. län, 1826 24/12. Har ej åtnjutit skolundervisning. Hemmansägare (Skuttungeby, Upps. län); ordf. i Skuttunge sockens brandstodskommitté 52—74; led. i Dir. öfver Upps. läns brandstodsbolag 62—87; kommunalordf.; landstingsman. — *Ledamot af Riksd. 2:a k.* för Uppsala läns mellersta domsaga 82—99; suppl. i särskildt utskott 83; suppl. i Statsutskottet 85—87 B o. 91; suppl. i Bevillningsutskottet 88 o. 95—99; led. i Bevillningsutskottet 89 o. 90; led. i tillfälligt utskott 94; led. i särskildt utskott 98 o. 99.

Johan Oscar Lindewall.

F. i Vänge, Upps. län, 1847 7/6. Stud. i Upps. 63. Landtbrukare (Bärby, Upps. län); ordf. i Dir. för Upps. läns brandstodsbolag fr. 84; tf. domänintendent i Upps. län fr. 92; led. i Styr. för Uppsala sparbank fr. 93 o. i Styr. för Ultuna landtbruksinst. fr. 97; v. ordf. i Upps. läns hushålln.-sällskap fr. 96; landstingsman. L. L. A. 1901. — *Ledamot af Riksd. 2:a k.* för Uppsala läns mellersta domsaga 1900—02; suppl. i tillfälligt utskott 1900; led. i tillfälligt utskott 01; suppl. i särskildt utskott 02.

Carl Robert Höök.

F. i Stockholm 1848 6/9. Elev vid Fria konst. akad. 66—69 o. vid Alnarps landtbruksinst. 70—71. Godsägare (Edeby, Upps. län) fr. 73; led. i Upps. läns hushålln.-sällskaps förvaltningsutskott fr. 83; nämndeman; ordf. i Vägstyr.; led. i Dir. för Upps. läns brandstodsbolag fr. 94; disponent vid Uppsala mejeriaktiebolag fr. 98; led. i Dir. för Upps. läns sjukhus fr. 1904; kommunalordf.; landstingsman. — *Ledamot af Riksd. 2:a k.* för Uppsala läns mellersta domsaga fr. 03; suppl. i särskildt utskott 03; suppl. i tillfälligt utskott 04.

Jan Fredrik Fredricson.

F. i Bred, Upps. län, 1816 27/8. Hemmansägare (Vångsta, Västm. län, 39; sednare, fr. 50, Eklunda, Upps. län); nämndeman; kommunalordf. — Led. af Bondeståndet fr. 62; suppl. i Statsutskottet 62—63; suppl. i Konstitutionsutskottet 65—66; *ledamot af Riksd. 2:a k.* för Uppsala läns södra domsaga 67—81; led. i tillfälligt utskott 67 o. 68; led. i Bevillningsutskottet 69—81; suppl. i särskildt utskott 71 urt.; statsrevisorssuppl. 69 o. 70; statsrevisor 72. † i Eklunda 1882 16/9.

Johan Eric Anderson.

F. i Veckholm, Upps. län, 1837 15/9. Hemmansägare (Säby, Upps. län); led. i Dir. för Upps. läns brandstodsbolag o. i Dir. för Upps. läns hästförsäkringsbolag; kommunalman; landstingsman. — *Ledamot af Riksd. 2:a k.* för Uppsala läns södra domsaga 82—84. † i Säby 1894 4/9.

Lars Petter Mallmin.

F. i Frösthult, Västm. län, 1843 10/11. Landtbrukare (Gran, Upps. län); kommunalordf.; landstingsman. — *Ledamot af Riksd. 2:a k.* för Uppsala läns södra domsaga fr. 85; suppl. i Lagutskottet 85—87 A; suppl. i Statsutskottet 87 B—90, 95 o. 96; led. i tillfälligt utskott 91; suppl. i Bankoutskottet 94; led. i Bankoutskottet 97—1904; led. i särskildt utskott 02; suppl. för fullmäktige i Riksbanken 88—91.

Sigurd Ribbing.

F. i Mistelås, Kronob. län, 1816 22/10. Stud. i Upps. 35; fil. kand. 39; fil. dokt. s. år. Docent i prakt. filosofi vid Upps. univ. 43; prof. i teor. filosofi därst. 50—85; led. i Läroverkskommittén 70—72; kommunalordf.; landstingsman. Fil. jubeldoktor 89. Filosofisk författare. — Led. af Prästståndet för Upps. univ. 62—63 (sednare delen af riksd.) o. 65—66; led. i Allm. besvärs- o. ekonomiutskottet 65—66; *ledamot af Riksd. 2:a k.* för Uppsala stad 67—72 o. *af Riksd. 1:a k.* för Norrbottens län 74—79; led. i Lagutskottet 67—72 o. 75—79; led. i tillfälligt utskott 78 o. 79. † i Uppsala 1899 21/2.

Fredrik Georg Afzelius.

F. i Film, Upps. län, 1812 7/12. Stud. i Upps. 29; fil. dokt. 36. Docent i praktisk filosofi vid Upps. univ. 38; adj. i teoret. o. praktisk filosofi därst. 42—93; sekr. i Upps. läns hushålln.-sällskap 66—94; kommunalman; landstingsman. Fil. jubeldoktor 86. Filosofisk skriftställare; läroboksförfattare; utg. af Intelligensbladet 44—45. — *Ledamot af Riksd. 2:a k.* för Uppsala stad 73—75 o. *af Riksd. 1:a k.* för Uppsala län 77—84; led. i tillfälligt utskott 73; led. i Lagutskottet 74 o. 75; suppl. i Konstitutionsutskottet 78; led. i Konstitutionsutskottet 79—84. † i Uppsala 1896 19/3.

Herman Ludvig Rydin.

F. i Jönköping 1822 13/8. Stud. i Upps. 40; fil. kand. 47; fil. dokt. ultimus 48; jur. kand. 51. E. o. notarie i Svea hofr. s. år; adj. i administrativrätt o. nationalekonomi vid Lunds univ. 53; v. häradsh. 54; prof. i sv. statsrätt, kyrkorätt, krigslagfarenhet o. folkrätt vid Upps. univ. 55—90; led. i Dir. öfver Centralhospitalet i Upps. 65—93; led. i Förberedande skattejämkningskommittén 75—76 o. i Skatteregleringskommittén 79—83; kommunalman; ordf. i Landstinget. Författare i statsrätt o. politik. Jur. hedersdoktor i Lund 68; fil. jubeldoktor 98. L. V. S. 82. — *Ledamot af Riksd. 1:a k.* för Västerbottens län 66—75 o. *af Riksd. 2:a k.* för Uppsala stad 76—78, 82—18/5 87 samt 1/6 87—90; led. i Konstitutionsutskottet 67—75, 77 o. 88—90 (v. ordf. 88—90); led. i särskildt utskott 68 o. 73; led. i tillfälligt utskott 72 o. 83; suppl. i Statsutskottet 74; led. i Talmanskonferensen 88—90; statsrevisor 79—81. † i Uppsala 1904 22/11.

Carl Gustaf Hammarskjöld.

F. i Tuna, Kalm. län, 1838 22/2. Stud. i Upps. 56; ex. till rätteg.-verk. 63; jur. kand. 65. E. o. notarie i Svea hofr. 64; docent i nationalekonomi samt ekonomi- o. finansrätt vid Upps. univ. 66; lär. vid Ultuna landtbruksinst. 67—70; Upps. univ. ombudsman 69—73; adj. i nationalekonomi, folkrätt samt sv. stats- o. specialrätt vid Upps. univ. 70; sekr. i Kommittén ang. förordning rör. fattigvården i riket s. år; prof. i nationalekonomi o. finansrätt 77; statsråd 80 o. chef för Eckl.-dep. 80—88; justitieråd fr. 88; ordf. i Styr. för Sthlms högskola 89—93; inspektor för Sthlms h. reallärov. 89—97; led. i Dir. för Sthlms stads underv.-verk 91—97; ordf. i Svenska bibelsällskapets kommitté fr. 95; kommunalman. Jur. hedersdoktor i Upps. 77; fil. hedersdoktor i Upps. 93. Juridisk författare. L. Sk. S. 83; L. V. A. 85; L. L. A. 90; Hedersled. H. A. 97. — *Ledamot af Riksd. 2:a k.* för Uppsala stad 79—81 o. *af Riksd. 1:a k.* för Stockholms stad 94—97; led. i tillfälligt utskott 79. † i Stockholm 1898 1/4.

Per Zakarias Larsson.

F. i Norrbärke, Kopparb. län, 1828 6/9. Elev vid Teknol. inst. 55—57. Underoff. vid Lifreg. gren.-kår 51—56; anst. vid Statens telegrafbyggnader 54; nivellör vid Norbergs järnvägsbyggnad 55—57; verkställt undersökningsarbeten för stambanor o. Gellivarebanan 58—59; stationsingeniör vid Västra stambanan 60—62; ingeniör för segelleden mellan Uppsala o. Stockholm fr. 63; stadsingeniör i Uppsala; brandchef därst.; har byggt stadens vattenledning; ägare af Uppsala mekan. verkstad o. snickerifabrik fr. 68; led. i Styr. för Städernas allm. brandstodsbolag fr. 92; kommunalman. — *Ledamot af Riksd. 2:a k.* för Uppsala stad 87 B—96; led. i tillfälligt utskott 88—90, 95 o. 96; suppl. i särskildt utskott 90. † i Uppsala 1901 26/3.

Simon Johannes Boëthius.

F. i Säfsnäs, Kopparb. län, 1850 6/3. Stud. i Upps. 69; fil. kand. 72; fil. lic. 75; fil. dokt. 77. Docent i hist. vid Upps. univ. s. år; lektor i hist. o. geografi vid Upps. h. allm. lärov. 79—89; e. o. prof. i hist. vid Upps. univ. 89; skytteansk prof. i vältalighet o. statskunskap därst. fr. 1901; led. i Kommittén ang. vissa spörsmål inom värnpliktslagstiftningen 98—99 o. i Läroverkskommittén 99—02. Historisk författare. L. Sk. S. 80; L. H. A. 1900. — *Ledamot af Riksd. 2:a k.* för Uppsala stad 91—02; led. i tillfälligt utskott 95 o. 96; suppl. i Konstitutionsutskottet 97 o. 98; led. i Konstitutionsutskottet 99—02; statsrevisorssuppl. 98.

Harald Gabriel Hjärne.

F. i Sköfde landsförs., Skarab. län, 1848 2/5. Stud. i Upps. 65; fil. kand. 71; fil. dokt. primus 72. Docent i hist. vid Upps. univ. 72—73 o. 76—85; lär. vid Göteborgs realgymnasium 73—74; e. o. prof. i hist. vid Upps. univ. 85; prof. i samma ämne därst. fr. 89. Jur. hedersdoktor i Upps. 93. Historisk o. politisk författare; red. af Svensk tidskrift 75—76. L. Sk. S. 80; L. H. A. 99; L. V. S. 1901; L. V. V. S. s. år; En af de 18 i Sv. akad. 03. — *Ledamot af Riksd. 2:a k.* för Uppsala stad fr. 03; suppl. i Konstitutionsutskottet 03 o. 04.

Södermanlands län.

Edward Magnus Sederholm.

F. i Stockholm 1828 26/5. Stud. i Upps. 44; jur. fil. ex. 49. E. o. kanslist i Finansdep. 50; godsägare; led. i Styr. för Södermanlands ensk. bank 67—1902; led. i Styr. för Mälareprov. hypoteksförening fr. 68 o. jourhafvande direktör därst. fr. 97; led. i Styr. öfver Allm. brandförsäkr.-verket för byggnader å landet fr. 95; led. i Kommittén ang. vissa frågor rör. jordbruksfastighetskrediten 89, i Kommittén ang. förslag till ny tulltaxa 88—91, i Kommittén ang. begränsning af den kommunala rösträtten på landet 96—97 o. i Kommittén ang. jordägares rätt öfver vattnet på hans grund 97—98; landstingsman. — *Ledamot af Riksd. 2:a k.* för Jönåkers, Rönö o. Hölebo härader, Söderm. län, 67—69 o. *af Riksd. 1:a k.* för Södermanlands län 82—02; suppl. i Bankoutskottet 67; suppl. i Statsutskottet 83 o. 84; led. i Lagutskottet 85; led. i Statsutskottet 86 o. 87 A o. B; led. i Bevillningsutskottet 89—92; led. i tillfälligt utskott 94; statsrevisorssuppl. 67, 74 o. 75; fullmäktig i Riksgäldskont. 88—04 o. deputerad därst. 95—04. † i Stockholm 1905 1/1.

Friherre Carl Johan Georg af Schmidt.

F. i Stockholm 1813 81/10. Stud. i Upps. 30; kansliex. 33; ex. till rätteg.-verk. 35. Fänrik vid Andra lifg. 33 o. vid Söderm. reg. s. år; kammarjunkare 35; löjtn. 37; led. (o. under fl. år ordf.) i Dir. för Söderm. läns brandstodsbolag 44—83; led. i Styr. för Mälareprov. ensk. banks afd.-kontor i Nyköping 47—68 o. kassakontrollant under fl. år vid samma banks kommiss.-kontor därst. fr. 71; led. i Dir. för Söderm. läns lasarett 47—81 o. i Dir. för Nyköpings hospital 58—81; kapt. 48; regementskommissarie 48—50; major 54; öfv.-löjtn. 56; öfverste i armén 69; öfverste o. chef för Söderm. reg. 70—79; godsägare (Hofra, Söderm. län) fr. 41; hedersled. i Söderm. läns hushålln.-sällskap 93; kommunalman. — Led. af Ridd. o. adeln fr. 47; led. i Bevillningsutskottet 50—51, 53—54, 56—58, 59—60 o. 65—66; led. i Allm. besvärs- o. ekonomiutskottet 62—63; *ledamot af Riksd. 2:a k.* för Jönåkers, Rönö o. Hölebo härader, Söderm. län, 70—75; led. i Bankoutskottet 70 o. 71; led. i tillfälligt utskott 72. †.å Hofra 1897 9/4.

Grefve Carl Fredrik Wachtmeister.

F. i Karlstads landsförs., Värml. län, 1830 16/6. Fänrik vid Svea lifg. 49; underlöjtn. 50; löjtn. 54; stabsadjut. vid Lifg.-brigaden 59; kapt. 60; afsked 62; godsägare (Kristineholm, Bönsta m. fl. egendomar i Söderm. län); led. i Dir. för Nyköpings hospital. L. L. A. 87. — *Ledamot af Riksd. 2:a k.* för Jönåkers, Rönö o. Hölebo härader, Söderm. län, 76—81 o. *af Riksd. 1:a k.* för Södermanlands län 81—89; suppl. i Konstitutionsutskottet 82 o. 83; suppl. i Statsutskottet 84; led. i Konstitutionsutskottet 85—87 B; led. i Lagutskottet 88. † å Kristineholm 1889 17/8.

Adolf Weckman.

F. i Lunda, Söderm. län, 1840 21/1. Elev vid Nyköpings elem.-lärov. Ingick efter slutad skolgång i den affärsrörelse hans moder öppnat i Kila förs., Söderm. län; ensam innehafvare af samma affärsrörelse 61—88; kommunalordf.; landstingsman; stiftare af o. verkst. direktör för Mellersta Sveriges varuförsäkr.-bolag till brandförsäkring af landthandelslager, i Katrineholm, Söderm. län, fr. 88; ordf. i Katrineholms municipalstyr. — *Ledamot af Riksd. 2:a k.* för Jönåkers härad, Söderm. län, 82—84; led. i tillfälligt utskott 83.

Fredric Pettersson.

F. i Björkvik, Söderm. län, 1837 30/12. Jordbruksförvaltare i 21 år; kronoarrendator (Tjärsta, Söderm. län) fr. 63; nämndeman; kommunalordf.; landstingsman. — *Ledamot af Riksd. 2:a k.* för Jönåkers härad, Söderm. län, 85—93 o. fr. 1900; suppl. i Lagutskottet 87 B; suppl. i Bankoutskottet 88—90, 01 o. 02; led. i tillfälligt utskott 1900; suppl. i särskildt utskott 03; suppl. i tillfälligt utskott 04.

Nils Jacob Nilsson.

F. i Jämshög, Blek. län, 1834 11/8. Elev vid ensk. landtbruksskola 55—56. Godsägare (Grofva, Söderm. län) fr. 74; led. i Söderm. läns brandstodsbolag 77; led. i Söderm. läns hushålln.-sällskaps förvaltningsutskott 89; led. i Ägodelningsrätten; kommunalordf.; landstingsman; bosatt i Sthlm fr. 1900. — *Ledamot af Riksd. 2:a k.* för Jönåkers härad, Söderm. län, 94—99; led. i tillfälligt utskott 96—99.

Grefve Axel Edward Knut Mörner.

F. i Stockholm 1824 17/4. Stud. i Upps. 40; jur. kand. 51. E. o. kanslist i Finansdep. 44; e. o. notarie i Svea hofr. 51; e. o. kanslist i Justitierev.-exped. s. år; v. häradsh. 53; disponent å Björksund, Söderm. län, 55—58; ensam ägare af Björksund fr. 88; v. ordf. i Söderm. läns hushålln.-sällskap 77—88; led. i Centralstyr. för Södermanlands ensk. bank fr. 76 o. ordf. därst. fr. 88; ordf. i Landstinget. L. L. A. 76. — Led. af Ridd. o. adeln 53—54; *ledamot af Riksd. 1:a k.* för Södermanlands län 68—80 o. *af Riksd. 2:a k.* för Rönö, Hölebo o. Daga härader, Söderm. län, 82—84; suppl. i Konstitutionsutskottet 69; led. i Konstitutionsutskottet 70; suppl. i tillfälligt utskott s. år; led. i tillfälligt utskott 71 o. 73; suppl. i Statsutskottet 72 o. 73; led. i Statsutskottet 74—80; v. ordf. i särskildt utskott 82; statsrevisorssuppl. 69; statsrevisor 70.

Carl Gustaf Andersson.

F. i Björnlunda, Söderm. län, 1832 6/11. Hemmansägare (Skeenda, Söderm. län); ordf. i Styr. för Daga härads sparbank fr. 73; kyrkvärd; kommunalman; landstingsman. — *Ledamot af Riksd. 2:a k.* för Rönö, Hölebo o. Daga härader, Söderm. län, 85—96; led. i tillfälligt utskott 86 o. 87 A; suppl. i Bankoutskottet 87 B, 95 o. 96; suppl. i Statsutskottet 88—90 o. 94; suppl. i Lagutskottet 92 o. 93.

Ernst August Lindblad.

F. i Askersund 1857 28/8. Stud. i Upps. 76. Arrendator i Södermanland 79—89; godsägare (Närlunda, Söderm. län) fr. 89; nämndeman; led. i Ägodelningsrätten; led. i Styr. för Daga härads sparbank fr. 97; tf. domänintendent i Söderm. län fr. 1902; led. i Kommittén ang. bestämmelser om värnpliktsskatt 02—03; kommunalordf. — *Ledamot af Riksd. 2:a k.* för Rönö, Hölebo o. Daga härader, Söderm. län, fr. 97; suppl. i tillfälligt utskott 97; led. i tillfälligt utskott 98 o. 99; led. i särskildt utskott 1900 o. 01; suppl. i Bevillningsutskottet 02; led. i Bevillningsutskottet 03 o. 04.

Carl Gustaf Indebetou.

F. i Östra Vingåker, Söderm. län, 1801 16/1. Stud. i Upps. 19. Delägare i Forssa järn- o. pappersbruk, Söderm. o. Österg. län; ordf. i Styr. för Östgöta hypoteksförening 59—70 o. i Styr. för Oppunda härads sparbank 59—65; led. i Styr. för Sveriges allm. hypoteksbank 61—65; led. i Kommittén ang. järnväg mellan Köping o. Hult 51—52 o. i Kommittén ang. beväringsskyldighetens fullgörande 58—59; landstingsman. — Led. af Borgareståndet 47—48, 50—51 o. 53—54; led. i Allm. besvärs- o. ekonomiutskottet 47—48; led. i Bankoutskottet 50—51 o. 53—54; *ledamot af Riksd. 2:a k.* för Oppunda o. Villåttinge härader, Söderm. län, 67—69; led. i Bankoutskottet 67—69 (v. ordf. 69); statsrevisor 68; fullmäktig i Riksgäldskont. 69. † å Skärblacka, Österg. län, 1893 6/8.

Lars Ersson.

F. i Västra Vingåker, Söderm. län, 1818 19/3. Hemmansägare (Vik, Söderm. län); kommunalman. — Led. af Bondeståndet fr. 59; suppl. i Bankoutskottet 59—60; suppl. i Allm. besvärs- o. ekonomiutskottet 62—63; led. i Bevillningsutskottet 65—66; *ledamot af Riksd. 2:a k.* för Oppunda o. Villåttinge härader, Söderm. län, 70—81; led. i tillfälligt utskott 73 o. 74; suppl. i Konstitutionsutskottet 75—78; suppl. i särskildt utskott 75; led. i särskildt utskott 78; led. i Bankoutskottet 79—81. † i Bondestad, Västra Vingåker, 1890 7/1.

Nils Olsson.

F. i Österåker, Söderm. län, 1841 11/5. Hemmansägare (Ättersta, Söderm. län) fr. 68; nämndeman; led. under fl. år i Oppunda härads sparbank; kommunalordf.; landstingsman. — *Ledamot af Riksd. 2:a k.* för Oppunda härad, Söderm. län, 82—87, 91—93 o. 1900—02; suppl. i särskildt utskott 83 o. 92 urt.; suppl. i Konstitutionsutskottet 84; led. i Konstitutionsutskottet 85 o. 1900—02; led. i Bevillningsutskottet 86; led. i Statsutskottet 87 A o. B; led. i särskildt utskott 91; suppl. för fullmäktige i Riksgäldskont. 88—94; statsrevisorssuppl. 85; statsrevisor 86 o. 87.

Friherre Carl Carlson Bonde.

F. i Stockholm 1850 11/6. Stud. i Upps. 69; kansliex. 72. Attaché vid Beskickningen i Paris s. år, i London 73 o. i Rom 74; tf. andra sekr. i Utr.-dep. 75 o. ordin. 76; kammarherre s. år; ordf. i Styr. för Oppunda härads sparbank 86; led. i Söderm. läns hushålln.-sällskaps förvaltningsutskott 86—99; öfverceremonimäst. o. introduktör för främm. sändebud 96; censor o. inspektör för Dram. teat. i Sthlm fr. 98; öfverstekammarjunkare 1900; godsägare (Eriksberg m. fl. egendomar i Söderm. län); led. i Kommittén ang. omorganisation af den centrala ledningen af landets hästväsende 96—98 o. i Teaterkommittén 97—98; inspektor för Sthlms borgarskolas föreläsningar fr. 04; ordf. i Landstinget. Arkivforskare; öfversättare o. utgifvare af memoarverk. L. L. A. 83; L. Sk. S. 84. — *Ledamot af Riksd. 2:a k.* för Oppunda härad, Söderm. län, 88—90, 94—99 ö. fr. 03; suppl. i Lagutskottet 94—99; led. i Lagutskottet 03; led. i Bevillningsutskottet 04; statsrevisorssuppl. 79—83; statsrevisor 84—86 o. 91.

Lars Arnold Celsing.

F. i Lilla Malma, Söderm. län, 1836 21/9. Stud. i Upps. 56; elev vid Falu bergsskola 59—60. Kammarherre 66; godsägare (Fräkentorp, Söderm. län); landstingsman. — Led. af Ridd. o. adeln 65—66; *ledamot af Riksd. 2:a k.* för Villåttinge härad, Söderm. län, 82—84.

Eric Forsselius.

F. i Forsa, Söderm. län, 1850 3/3. Mog.-ex. 71. Landtbrukare (Ekeby, Söderm. län); led. i Söderm. läns hushålln.-sällskap o. i Ägodelningsrätten; kommunalman. — *Ledamot af Riksd. 2:a k.* för Villåttinge härad, Söderm. län, 85—90; led. i tillfälligt utskott 87 B; suppl. i Lagutskottet 88—90.

Johan Arvid Wahlgren.

F. i Stockholm 1843 20/10. Elev vid Ultuna landtbruksinst. 65; afg.-ex. därst. 67; studerat landtbruk i England o. Skotland 78. Lär. o. inspektor vid Gefleb. läns landtbruksskola vid Vall 67—77; förvaltare vid Frändesta, Söderm. län, 79—92; ägare af Frändesta 92—97; landstingsman; bosatt i Sthlm fr. 97. — *Ledamot af Riksd. 2:a k.* för Villåttinge härad, Söderm. län, 91.

Carl Abraham Alexanderson.

F. i Stockholm 1845 10/2. Stud. i Upps. 63; ex. till rätteg.-verk. 67; hospitant vid Ultuna landtbruksinst. 71—72. E. o. notarie i Svea hofr. 67; v. häradsh. 71; disponent vid Surahammars bruk 73—83; led. i Styr. för samma bruk fr. 73; godsägare 83—98; bosatt i Sthlm fr. 99; led. i Dir. för Strömsholms nya kanalbolag fr. 1901; kommunalman; landstingsman. — *Ledamot af Riksd. 2:a k.* för Villåttinge härad, Söderm. län, 92—93; led. i tillfälligt utskott 93.

Friherre Ivan Axel von Knorring.

F. i Sköfde 1850 25/5. Stud. i Upps. 68; jur.-fil.-kand.-ex. 70. Arrendator (Schiringe, Söderm. län); led. i Styr. för Villåttinge härads sparbank fr. 91; ordf. i Vägstyr. fr. 94; led. i Tullstatskommittén 1900—02; kommunalman. — *Ledamot af Riksd. 2:a k.* för Villåttinge härad, Söderm. län, 94—1902; led. i tillfälligt utskott 96; suppl. i Bevillningsutskottet 97—99; led. i Bevillningsutskottet 1900—02; led. i särskildt utskott 01; statsrevisor 99—01.

Gustaf (Gösta) Tamm.

F. i Film, Upps. län, 1866 15/4. Underlöjtn. vid Lifreg. dragonkår 86 o. vid Lifg. till häst 88; löjtn. 91; stallmäst. i K. Maj:ts hof 96; afsked fr. reg. 97; hofstallmäst. 1901; godsägare (Malstanäs, Söderm. län); led. i Söderm. läns hushålln.-sällskaps förvaltningsutskott fr. 98; sekr. i Kommittén ang. omorganisation af den centrala ledningen af landets hästväsende o. ang. reglemente för hästpremieringen 96—98. — *Ledamot af Riksd. 2:a k.* för Villåttinge härad, Söderm. län, fr. 03; suppl. i tillfälligt utskott 03 o. 04.

Robert August Arfwedson.

F. i Näshulta, Söderm. län, 1831 1/11. Stud. i Upps. 48; ex. till rätteg.-verk. 52. Auskultant i Svea hofr. 53; godsägare (Åstorp, Söderm. län). — *Ledamot af Riksd. 2:a k.* för Öster- o. Väster-Rekarne härad, Söderm. län, 67—69 o. 79—81; led. i tillfälligt utskott 67—69. † å Åstorp 1900 27/11.

Anders Peter Andersson.

F. i Dillnäs, Söderm. län, 1824 28/10. Hemmansägare (Helgesta, Söderm. län); kommunalordf.; landstingsman; bosatt i Sthlm fr. 76. — *Ledamot af Riksd. 2:a k.* för Öster- o. Väster-Rekarne härad, Söderm. län, 70—78; led. i tillfälligt utskott 73 o. 77; suppl. i Bevillningsutskottet 74; suppl. i Statsutskottet 75 o. 76; suppl. i Lagutskottet 78. † i Stockholm 1904 12/4.

Carl Johan Andersson.

F. i Ärila, Söderm. län, 1832 31/8. Landtbrukare (Hamra, Söderm. län); kyrkvärd; fjärdingsman i 30 år; led. i Vägstyr. 93; kommunalman; landstingsman. — *Ledamot af Riksd. 2:a k.* för Lifgedingets domsaga, Söderm. län, 82—87 B samt för Öster- o. Väster-Rekarne härad, samma län, 88—93; led. i tillfälligt utskott 83 o. 84; suppl. i Bevillningsutskottet 85—87 A, 88 o. 89; suppl. i Statsutskottet 87 B, 92 o. 93; led. i Konstitutionsutskottet 90.

Anders Gustaf Ericsson.

F. i Lista, Söderm. län, 1851 18/2. Landtbrukare (Väsby, Söderm. län, o. sednare Örsta, samma län); auktionsförrättare; kommunalman. — *Ledamot af Riksd. 2:a k.* för Öster- o. Väster-Rekarne härad, Söderm. län, 94—96; led. i tillfälligt utskott 94 o. 95.

Johan (Janne) Erik Olsson.

F. i Torshälla landsförs., Söderm. län, 1844 30/1. Landtbrukare (Skiftinge, Söderm. län); led. i Styr. för Öster- o. Väster-Rekarne härads sparbank fr. 77; ordf. i Styr. o. kassadirektör därst. fr. 93; kommunalordf.; landstingsman. — *Ledamot af Riksd. 2:a k.* för Öster- o. Väster-Rekarne härad, Söderm. län, 97—99; suppl. i tillfälligt utskott 97—99.

Wilhelm Johansson.

F. i Grafva, Värml. län, 1843 5/7. Elev vid Karlstads folkskolläraresemin. 61—63; organist- o. kyrksångareex. 67. Folkskollär. i Norra Ny, Värml. län, 64; lär., organist o. klockare i Öja, Söderm. län, fr. 76. — *Ledamot af Riksd. 2:a k.* för Öster- o. Väster-Rekarne härad, Söderm. län, fr. 1900; suppl. i tillfälligt utskott 03 o. 04.

Carl Albert Viktor Kallstenius.

F. i Björskog, Västm. län, 1823 7/9. Stud. i Upps. 43; kameralex. 47. Godsägare under fl. år fr. 53 (Marietorp, Söderm. län); reseinspektör för Allm. brandförsäkringsverket för byggnader å landet; led. i Kommittén ang. Kungl. teatrarnes finansiella förhållanden 69—70. — *Ledamot af Riksd. 2:a k.* för Åkers, Daga o. Selebo härader, Söderm. län, 67—72; led. i särskildt utskott 67; suppl. i Bevillningsutskottet 68; led. i tillfälligt utskott s. år; led. i Statsutskottet 69—71; statsrevisorssuppl. 68. † i Stockholm 1898 2/7.

Carl Eric Ersson.

F. i Öfver-Selö, Söderm. län, 1827 5/5. Hemmansägare (Surssa, Söderm. län); auktionsförrättare fr. 60; kommunalordf.; landstingsman. — *Ledamot af Riksd. 2:a k.* för Åkers, Daga o. Selebo härader, Söderm. län, 73—75; suppl. i Bevillningsutskottet 75. † i Surssa 1887 25/1.

Friherre Johan Nordenfalk.

F. i Stockholm 1830 2/9. Stud. i Upps. 49; fil. kand. 56; fil. dokt. 57. E. o. aman. i K. biblioteket 60; led. i Nationalmusei nämnd 73—99 o. ordf. därst. 93—99; ordf. i Dir. öfver Folkskollärarnes pensionsinrättn. fr. 95; godsägare (Löfsta, Söderm. län); led. i Kommittén ang. författningar rör. mått o. vikt 77—78; landstingsman. L. Sk. S. 75; Hedersled. Fr. K. A. s. år samt akad. v. preses 77—85 o. preses fr. 85; L. L. A. 78. — Led. af Ridd. o. adeln fr. 56; suppl. i Konstitutionsutskottet 62—63; led. i Bankoutskottet 65—66; *ledamot af Riksd. 1:a k.* för Kalmar län, norra delen, 66—75 o. *af Riksd. 2:a k.* för Åkers, Daga o. Selebo härader, Söderm. län, 76—81; led. i Bankoutskottet 67; led. i särskildt utskott 68; led. i Konstitutionsutskottet 69, 79 o. 80 (v. ordf. 79 o. 80); suppl. i Statsutskottet 70; led. i Lagutskottet 71—73 o. 78; led. i Bevillningsutskottet 74 o. 75; led. i tillfälligt utskott 76 o. 77; statsrevisor 70; fullmäktig i Riksgäldskont. 79—95. † å Löfsta 1901 16/7.

Lars Georg von Heijne-Lillienberg.

F. i Helgarö, Söderm. län, 1837 19/6. Stud. i Upps. 55. Underlöjtn. vid Söderm. reg. 57; löjtn. 62; kapt. 75; afsked 81; godsägare (Edeby, Söderm. län, 62—1900 o. Lilljenäs, Jönk. län, fr. 97); nämndeman; landstingsman. — *Ledamot af Riksd. 2:a k.* för Åkers o. Selebo härader, Söderm. län, 88—90; suppl. i Konstitutionsutskottet 89 o. 90.

Carl August Kumlin.

F. i Turinge, Sthlms län, 1833 8/8. Landtbrukare (Malmby, Söderm. län) fr. 56; ordf. i Brandstodskommittén; led. i Åkers härads allmänningsstyr. o. i Hushålln.-gillet; kommunalordf. — *Ledamot af Riksd. 2:a k.* för Åkers o. Selebo härader, Söderm. län, 91—95. † i Malmby 1895 8/6.

Knut Fredrik Gerhard Almquist.

F. i Stockholm 1863 31/10. Mog.-ex. 82. Godsägare (Janslunda, Söderm. län) o. arrendator; ordf. i Styr. för Åkers o. Selebo härads sparbank fr. 99; led. i Styr. för Söderm. läns idiotanstalt o. i Nämnden för länets döfstumundervisning; led. i Söderm. läns hushålln.-sällskaps förvaltningsutskott fr. 1901; kommunalman; landstingsman. — *Ledamot af Riksd. 2:a k.* för Åkers o. Selebo härader, Söderm. län, fr. 96; led. i tillfälligt utskott 97—99; suppl. i särskildt utskott 98; suppl. i Bevillningsutskottet 1900 o. 01; led. i särskildt utskott 01; suppl. i Konstitutionsutskottet 02; led. i Bevillningsutskottet 03 o. 04; suppl. för fullmäktige i Riksgäldskont. fr. 1900.

Johan Henric Vougt.

F. i Östra Vingåker, Söderm. län, 1820 24/11. Stadsfogde o. stadsfiskal i Nyköping 50; tf. landsfiskal i Kungadömets domsaga, Söderm. län; sekr. hos Nyköpings stadsfullmäktige; ordf. i Brandstodskommittén o. brandchef i Nyköping; red. af Södermanlands läns Tidning 69—71; bosatt i Sthlm fr. 74; led. i Styr. för Städernas allm. brandstodsbolag fr. 74; jourhafvande direktör därst. fr. 78 o. ombudsman fr. 80; suppl. i Styr. öfver Allm. hypotekskassan för Sveriges städer fr. 76. — Led. af Borgareståndet 65—66; *ledamot af Riksd. 2:a k.* för Nyköping, Torshälla, Mariefred o. Trosa 67—69; suppl. i Statsutskottet 67 o. 68; led. i tillfälligt utskott 67. † å Konradsberg vid Stockholm 1881 8/8.

Johan Eric Bäcklin.

F. i Skultuna, Västm. län, 1820 8/7. Anst. i handel i Västerås 35 o. sednare i Nyköping; handlande i Nyköping 48; rådman i Nyköping 69—85; led. i Dir. öfver Nyköpings hospital 71; inspektör vid sparbankerna i Söderm. län 84—96; kommunalordf.; landstingsman; bosatt i Sthlm fr. 85. — Led. af Borgareståndet 59—60 o. 62—63; led. i Bevillningsutskottet 59—60 o. 62—63; suppl. i Statsutskottet 59—60 o. 62—63; *ledamot af Riksd. 2:a k.* för Nyköping, Torshälla, Mariefred o. Trosa 70.

Adolf Ferdinand Helander.

F. i Göteborg 1820 18/5. Landtmäteriex. 38. Kommiss.-landtmätare i Göteb. o. B. län 48; ingeniör i Gen.-landtmäterikont. 49; första landtmätare i Söderm. län 58—86; justerare af mått o. vikter i Söderm. län 58—95; justeringskontrollör 80—95; sekr. o. kamrerare vid Söderm. läns landsting 63; sekr. i Kommittén ang. plan för enskilda järnvägar 69—70; led. i Kommittén ang. Sveriges offentliga kartverk 77—78 o. i Kommittén ang. förslag till landtmäteritaxa 81; kommunalordf. Läroboksförfattare. — *Ledamot af Riksd. 2:a k.* för Nyköping, Torshälla, Mariefred o. Trosa 71—78 o. för Nyköping, Strängnäs, Mariefred o. Trosa 79—87 A samt *af Riksd. 1:a k.* för Södermanlands län 89—98; led. i tillfälligt utskott 76—78; suppl. i Konstitutionsutskottet 92 urt. —96.

Ernst August Edelstam.

F. å Aronsberg vid Stockholm 1837 6/8. Stud. i Upps. 56; ex. till rätteg.-verk. 59; kameralex. s. år. E. o. notarie i Svea hofr. 60; v. auditör i Lifg. till häst 62—69; v. häradsh. 64; adj. led. i Svea hofr. 76; häradshöfd. i Nyköpings domsaga fr. 78; tf. revisionssekr. 81; kommunalordf.; landstingsman. — Led. af Ridd. o. adeln 65—66; *ledamot af Riksd. 2:a k.* för Nyköping, Torshälla, Mariefred, Trosa o. Enköping 87 B—93; statsrevisor 86. † i Nyköping 1900 24/1.

Carl Edvard Wellander.

F. i Lilla Mellösa, Söderm. län, 1852 8/2. Stud. i Upps. 70; ex. till rätteg.-verk. 73. E. o. notarie i Svea hofr. s. år; v. häradsh. 78; borgmäst. i Nyköping fr. 81; tillika notarius publicus 84—85 o. magistratssekr. fr. 85; sekr. i Söderm. läns hushålln.-sällskap 97—1904; v. ordf. i Dir. för Nyköpings hospital fr. 03; kommunalman; landstingsman. — *Ledamot af Riksd. 2:a k.* för Nyköping, Torshälla, Mariefred, Trosa o. Enköping 94—96; led. i tillfälligt utskott 96.

Per Gustaf Edvard Ploman.

F. i Södertälje $1847^{5}/_{6}$. Stud. i Upps. 67; ex. till rätteg.-verk. 72. E. o. notarie i Svea hofr. s. år; v. häradsh. 75; rådman o. magistratssekr. i Nyköping s. år; länsnotarie i Söderm. län 79; landskamrerare i samma län fr. 85; kontrollant vid Mälareprov. ensk. banks exped.-kontor i Nyköping 90; ordf. i Styr. för Riksbankens afd.-kontor därst. fr. 1901. — *Ledamot af Riksd. 2:a k.* för Nyköping, Torshälla, Strängnäs, Mariefred o. Trosa 97—99; suppl. i särskildt utskott 98; led. i särskildt utskott 99.

Johan Widén.

F. i Kumla, Örebro län, $1856^{16}/_{2}$. Stud. i Upps. 75; ex. till rätteg.-verk. 80. E. o. notarie i Svea hofr. s. år; v. häradsh. 83; v. auditör i Söderm. reg. 84; auditör vid reg. 84—86; tf. länsnotarie i Söderm. län 85 o. ordin. s. år; rådman o. notarius publicus i Nyköping 85—96; sekr. o. ombudsman vid Norra Södermanlands järnvägsaktiebolag 91—96; landssekr. i Söderm. län fr. 96; led. i Styr. för Nyköpings sparbank 88—96 o. ordf. därst. 94—96; led. i Styr. för aktiebolaget Mälareprovinsernas banks afd.-kontor i Nyköping fr. 1903; led. i Strafflagskommittén 1900—02 o. i Löneregleringskommittén fr. 02. — *Ledamot af Riksd. 2:a k.* för Nyköping, Torshälla, Strängnäs, Mariefred o. Trosa fr. 1900; led. i tillfälligt utskott 1900; led. i särskildt utskott 01—04 (v. ordf. 01).

Sven Palmgren.

F. i Nässjö, Jönk. län, $1821^{30}/_{8}$. Bokhållare vid Götafors bruk; flyttade till Eskilstuna 40; bedref därst. till sin död smidesfabriksrörelse; kommunalman. — *Ledamot af Riksd. 2:a k.* för Eskilstuna o. Strängnäs 67; suppl. i särskildt utskott 67. † i Eskilstuna $1880^{29}/_{9}$.

Jacob Wedberg.

Ledamot af Riksd. 2:a k. för Eskilstuna o. Strängnäs 68—75 (se sid. 33).

Adam Theodor Strömberg.

F. i Strängnäs 1820 5/6. Stud. i Upps. 39; fil. kand. 47; fil. dokt. 48. Adj. vid Strängnäs h. elem.-lärov. 52; prv. 63; domprost i Strängnäs 64; teol. dokt. 68; pastor primarius i Sthlm 80; biskop öfver Strängnäs stift fr. 81; landstingsman. Vitter o. teologisk författare. — *Ledamot af Riksd. 2:a k.* för Eskilstuna o. Strängnäs 76—78. † i Strängnäs 1889 8/5.

Eric Albert Lundblad.

F. i Köping 1836 13/5. Anst. i vinhandelsaffär i Eskilstuna 50; vinhandlande därst. 65—99; ordf. i Styr. o. verkst. direktör för Eskilstuna stads sparbank fr. 74; verkst. direktör för Eskilstuna rederiaktiebolag fr. 86; rådman i Eskilstuna fr. 91; förestånd. för auktionsverket därst.; ombud för Städernas allm. lösöreförsäkr.-bolag; kommunalman; landstingsman. — *Ledamot af Riksd. 2:a k.* för Eskilstuna o. Torshälla 79—84. † i Eskilstuna 1900 20/6.

Lorentz Knut Söderblom.

F. i Västanfors, Västm. län, 1846 18/5. Stud. i Upps. 63; elev vid Forssbacka mekan. verkstad 64—65. Verkstadsföreståud. vid Klosterverken 66—71 o. vid Hellefors styckebruk 71—77; fabriksidkare i Eskilstuna, under firma Söderbloms gjuteriaktiebolag, fr. 77; led. i Styr. för Tekn. skolan i Eskilstuna fr. 91; kommunalman. — *Ledamot af Riksd. 2:a k.* för Eskilstuna o. Torshälla 85—87 A samt för Eskilstuna o. Strängnäs 87 B—90; suppl. i Bevillningsutskottet 87 B; led. i tillfälligt utskott 88; led. i särskildt utskott 90.

Johan Adolf Aulin.

F. i Öfver-Selö, Söderm. län, 1836 6/11. Elev vid Strängnäs h. elem.-lärov. Anst. i början af 60-talet vid Stora Sundby, Söderm. län; godsägare (Grönsta, Söderm. län) 65—70; bokförare o. kassör hos fabriksfirman Gustaf Eriksson i Eskilstuna 87 o. sednare, till sin död, disponent vid firmans metallfabrik; skattmäst. vid Sveriges storloge af Goodtemplarorden fr. 61; kommunalman. — *Ledamot af Riksd. 2:a k.* för Eskilstuna o. Strängnäs 91—96 o. för Eskilstuna 97—99; led. i tillfälligt utskott 94—99. † i Eskilstuna 1904 8/7.

Carl Gustaf Österberg.

F. i Uppsala $1864^{18}/_{9}$. Tryckeriföreståndare vid Eskilstuna-Kurirens tryckeriaktiebolag; kommunalman; red. o. utg. af Södermanlands Nyheter fr. 1903 o. bosatt i Nyköping. — *Ledamot af Riksd. 2:a k.* för Eskilstuna stad fr. 1900; suppl. i Konstitutionsutskottet 03; led. i tillfälligt utskott 04.

Östergötlands län.

Johan (Janne) Axel Åstrand.

F. i Sund, Österg. län, 1828 20/9. Stud. i Upps. 47; kameralex. 50; ex. till rätteg.-verk. 52; elev vid Skogsinst. 59—61. E. o. notarie i Svea hofr. 53; v. häradsh. 58; v. auditör i Andra lifgren.-reg. 59; godsägare (Graby med fl. egendomar i Österg. län); stiftare af Ydre härads sparbank; ordf. i Ydre härads hushålln.-gille; kommunalman. — *Ledamot af Riksd. 2:a k.* för Kinda o. Ydre domsaga, Österg. län, 67—75; led. i tillfälligt utskott 67—69, 71 o. 72; led. i Konstitutionsutskottet 70; led. i särskildt utskott 74. † i Linköping 1884 17/3.

Jakob Magnus Svensson.

F. i Västra Eneby, Österg. län, 1825 20/6. Landtbrukare (Grefverum, Österg. län); led. i Österg. läns hushålln.-sällskap o. i Styr. för Östergötlands ensk. banks exped.-kontor i Kisa; kommunalordf.; landstingsman; numera bosatt i Linköping. — *Ledamot af Riksd. 2:a k.* för Kinda o. Ydre domsaga, Österg. län, 76—84; led. i tillfälligt utskott 77; suppl. i särskildt utskott 78; suppl. i Lagutskottet 79 o. 81; suppl. i Bankoutskottet 80; suppl. i Bevillningsutskottet 82—84.

Axel Eduard Petersson.

F. i Trehörna, Österg. län, 1839 3/2. Elev vid Linköpings elem.-lärov. 48—55 samt vid landtbruksskolor i Blekinge o. Skåne 56—58. Arrendator o. förvaltare af egendomar i Jönk. län 59—69; godsägare (Hamra, Österg. län) fr. 69; nämndeman; led. i Ägodelningsrätten; led. i Styr. för Östergötlands landstings småskollärarinnesemin. fr. 75; stiftare af o. kamrerare vid Norra Kinda härads sparbank fr. 77; led. i Styr. för Österg. läns brandstodsbolag fr. 87; ordf. i Kinda härads allmänningsstyr. fr. 98; kommunalordf.; landstingsman. — *Ledamot af Riksd. 2:a k.* för Kinda o. Ydre domsaga, Österg. län, 85—93; led. i Bevillningsutskottet 88—90.

Carl Emil Johansson.

F. i Kisa, Österg. län, 1852 14/1. Landtbrukare (Berga, Österg. län) fr. 78; nämndeman; led. i Styr. för Kinda härads sparbank fr. 87; led. i Ägodelningsrätten; landstingsman. — *Ledamot af Riksd. 2:a k.* för Kinda o. Ydre domsaga, Österg. län, fr. 94; led. i tillfälligt utskott 97—99 o. 1904; suppl. i Bankoutskottet 1900—02; suppl. i särskildt utskott 03.

Carl Johan Leonard Lönnberg.

F. i Linköping 1828 24/7. Stud. i Upps. 47; fil. kand. 54; fil. dokt. s. år. Duplikant vid Linköpings gymnasium 54—55; landtbrukare (Ringstad o. Grimstad, Österg. län); landtbruksförvaltare (Munkebo, samma län) fr. 90; kommunalman; landstingsman. Fil. jubeldoktor 1904. — Led. af Bondeståndet fr. 62; suppl. i Konstitutionsutskottet 62—63; led. i Bankoutskottet 65—66; *ledamot af Riksd. 2:a k.* för Björkekinds, Östkinds, Lösings, Bråbo o. Memmings domsaga, Österg. län, 67—69; led. i Bankoutskottet 67 o. 68; led. i Konstitutionsutskottet 69; statsrevisor 67.

Grefve Charles Emil Adolf Gustaf Piper.

F. i Kimstad, Österg. län, 1818 12/9. Stud. i Upps. 32; ex. till rätteg.-verk. 39. Attaché i Paris 39—41; andra sekr. i Kabinettet för utrikes brefvexlingen 43; kammarherre hos Drottning Josephina 48; leg.-sekr. i Köpenhamn s. år, i S:t Petersburg 51 o. i Paris 54—56; godsägare (Löfstad, Österg. län, med fl. egendomar); ordf. o. kassaförvaltare i Kimstads sparbank; landstingsman. — Led. af Ridd. o. adeln 44—45, 50—51, 53—54, 62—63 o. 65—66; led. i Statsutskottet 65—66; *ledamot af Riksd. 1:a k.* för Östergötlands län 66—69 o. 82—83 samt *af Riksd. 2:a k.* för Björkekinds, Östkinds, Lösings, Bråbo o. Memmings domsaga, samma län, 70—72; led. i särskildt utskott 68; led. i Konstitutionsutskottet 69 o. 71 urt.; led. i Statsutskottet 70—72; statsrevisor 77. † å Löfstad 1902 3/8.

Isaac Asklöf.

F. i Norrköping 1817 25/1. Stud. i Upps. 32. Fabriksidkare i Norrköping 33—50; godsägare (Hageby, Österg. län); framstående led. i Norrköpings musikaliska sällskap; kommunalordf.; landstingsman. — *Ledamot af Riksd. 2:a k.* för Björkekinds, Östkinds, Lösings, Bråbo o. Memmings domsaga, Österg. län, 73—84; led. i tillfälligt utskott 73—75; suppl. i Bevillningsutskottet 76—84. † i Norrköping 1887 15/8.

Christian August Ekeborgh.

F. i Norrköping 1824 25/3. Stud. i Upps. 45. Prv. 47; folkskolelär. i Kisa 56; andra stadskommin. i Norrköpings S:t Olai 59 o. första stadskommin. därst. 61; tillika pred. vid arbetshuset i Norrköping 63; kyrkoh. i Östra Eneby, Link. stift, fr. 69; kontr.-prost 82—1904. — *Ledamot af Riksd. 2:a k.* för Björkekinds, Östkinds, Lösings, Bråbo o. Memmings domsaga, Österg. län, 85—90; suppl. i Konstitutionsutskottet 88—90.

John Olof Örwall.

F. i Drothem, Österg. län, 1827 10/7. Förvaltare vid skogs- o. bruksegendomar i Norrland; bruksägare o. chef för de industriella anläggningarna vid Skärblacka, Österg. län; led. i Dir. för Östergötlands gamla brandstodsbolag fr. 83 o. ordf. därst. fr. 85; led. i Styr. för Finspång—Norsholms järnvägsaktiebolag; kommunalordf.; ordf. i Landstinget. — *Ledamot af Riksd. 2:a k.* för Risinge samt Hällestads o. Tjällmo domsaga, Österg. län, 78—81, för Finspånga läns domsaga 85—87 A o. för Björkekinds, Östkinds, Lösings, Bråbo o. Memmings domsaga 91 samt *af Riksd. 1:a k.* för Östergötlands län 88—90; led. i tillfälligt utskott 78; suppl. i Bankoutskottet 79 o. 80; suppl. i Konstitutionsutskottet 81; suppl. i Bevillningsutskottet 87 A; suppl. i Statsutskottet 88; led. i Bankoutskottet 89; led. i Bevillningsutskottet 90; led. i särskildt utskott 91. † i Stockholm 1897 29/12.

Carl Gustaf Rydberg.

F. i Kimstad, Österg. län, 1844 16/5. Landtbruksbokhållare å Mauritzberg, Österg. län, 60—64; inspektor å Nyby, Söderm. län, 65—68; arrendator (Tandla m. fl. egendomar, Söderm. län) 69—83; godsägare (Ahlsäter, Österg. län, 84—87 o. Eksund, samma län, fr. 88); kommunalordf.; landstingsman. — *Ledamot af Riksd. 2:a k.* för Björkekinds, Östkinds, Lösings, Bråbo o. Memmings domsaga, Österg. län, 92—99 o. *af Riksd. 1:a k.* för Östergötlands län fr. 1901; suppl. i Bankoutskottet 95 o. 96; suppl. i Konstitutionsutskottet 97—99 o. 04; suppl. i Lagutskottet 02 o. 03; suppl. i särskildt utskott 02.

Wilhelm Andersson.

F. i Dagsberg, Österg. län, 1849 6/8. Stud. i Upps. 71; ex. fr. Alnarps landtbruksinst. 74. Landtbruksbiträde i Uppland o. Östergötland 74—78; arrendator (Bråborgs kungsgård, Österg. län) fr. 78; kommunalman; landstingsman. — *Ledamot af Riksd. 2:a k.* för Björkekinds, Östkinds, Lösings, Bråbo o. Memmings domsaga, Österg. län, fr. 1900; suppl. i tillfälligt utskott 1900; led. i tillfälligt utskott 01 o. 02; suppl. i Bankoutskottet 03 o. 04.

Anders August Anderson.

F. i Hogstad, Österg. län, 1817 4/2. Landtbrukare (Västanå, Österg. län); led. i Ägodelningsrätten; kommunalordf.; landstingsman. — Led. af Bondeståndet fr. 59; suppl. i Bevillningsutskottet 59—60; led. i samma utskott 62—63 o. 65—66; *ledamot af Riksd. 2:a k.* för Lysings o. Göstrings domsaga, Österg. län, 67—69 o. 76—80; led. i Bevillningsutskottet 67; led. i tillfälligt utskott 69 o. 79; suppl. i Konstitutionsutskottet 76—80. † i Västra Skrukeby, Österg. län, 1883 11/3.

Per Otto Petersson.

F. i Allhelgona, Österg. län, 1820 6/12. Landtbrukare (Lindekullen, Österg. län); kommunalman; landstingsman. — *Ledamot af Riksd. 2:a k.* för Lysings o. Göstrings domsaga, Österg. län, 70. † å Lindekullen 1870 26/11.

Peter Carl Andersson.

F. i Vallerstad, Österg. län, 1807 18/9. Hemmansägare (Vistena, Österg. län); kommunalordf.; landstingsman. — Led. af Bondeståndet 56—58; suppl. i Bankoutskottet; *ledamot af Riksd. 2:a k.* för Lysings o. Göstrings domsaga, Österg. län, 71—75; suppl. i Statsutskottet 72—75. † i Vistena 1884 12/11.

Olaus Olofsson.

F. i Älfvestad, Österg. län, 1834 8/5. Godsägare (Ullevid, Österg. län); nämndeman; kommunalordf.; landstingsman; bosatt fr. 1903 på sin egendom Östra Brosäter, Värml. län. — *Ledamot af Riksd. 2:a k.* för Lysings o. Göstrings domsaga, Österg. län, 80—84; led. i tillfälligt utskott 82—84.

Johan Ericsson.

F. i Högby, Österg. län, 1827 12/11. Landtbrukare (Norrby, Österg. län); led. i Styr. för Skeninge folkbank; kommunalordf.; landstingsman. — *Ledamot af Riksd. 2:a k.* för Lysings o. Göstrings domsaga, Österg. län, 85—96; suppl. i Bevillningsutskottet 88—90.

Johan Hjelmérus.

F. i Jäluntofta, Jönk. län, 1852 16/6. Stud. i Lund 77; jur. kand. 83; jur. lic. 93; jur. dokt. s. år. Sergeant vid Smål. gren.-bat. 70. Auskultant i Skånska hofr. 83; docent i administrativrätt vid Lunds univ. 84—94; v. häradsh. 85; tf. föreläsare o. examinator i finans-, sjö- o. vexelrätt vid Lunds univ. 86—94; led. i Styr. för Östergötlands ensk. banks exped.-kontor i Mjölby fr. 1902; godsägare (Mjerdevid, Österg. län); led. i Österg. läns hushålln.-sällskap; landstingsman. — *Ledamot af Riksd. 2:a k.* för Lysings o. Göstrings domsaga, Österg. län, 97—02; led. i tillfälligt utskott 97 o. 98; suppl. i särskildt utskott 97—98; suppl. i Konstitutionsutskottet 99—02; led. i särskildt utskott 01.

Carl Hjalmar Pontus Burén.

F. i Ekeby, Österg. län, 1861 14/2. Mog.-ex. 81; elev vid Schartaus handelsinst. 82. Bruksägare; disponent vid aktiebolaget Flemminge järnverk, Österg. län, fr. 1903; nämndeman; ordf. i Göstrings härads med Skeninge stads hushålln.-gille fr. 01; kommunalordf. — *Ledamot af Riksd. 2:a k.* för Lysings o. Göstrings domsaga, Österg. län, fr. 03; suppl. i tillfälligt utskott 04.

Friherre Ivar Otto Herman Koskull.

F. i Stockholm $1817^{20}/_{8}$. Sekundlöjtn. vid Flottan 37; i engelsk örlogstjänst 37—40 o. i fransk 41—45; prem.-löjtn. 46; afsked 48; led. i Styr. för Östgöta hypoteksförening fr. 66; godsägare (Svenneby, Österg. län); led. i Sjöförsvarskommittén 80—82; kommunalordf. — Led. af Ridd. o. adeln 59—60 o. (en del af riksd.) 65—66; *ledamot af Riksd. 2:a k.* för Åkerbo, Bankekinds o. Hanekinds domsaga, Österg. län, 67—72 o. 76—84; suppl. i Konstitutionsutskottet 67; led. i Konstitutionsutskottet 68—72 o. 76—78; led. i särskildt utskott 70; led. i 2:a kammarens enskilda utskott 76; led. i tillfälligt utskott 80; led. i Bankoutskottet 81—84. † å Svenneby $1899^{16}/_{12}$.

Magnus Huss.

F. i Torp, Västernorrl. län, $1807^{22}/_{10}$. Stud. i Upps. 24; fil. kand. 29; fil. dokt. 30; med. kand. 32; med. lic. 34; kir. mag. 35; med. dokt. s. år. Adj. i medicin o. kirurgi vid Karol. inst. i Sthlm s. år; öfverläkare vid Seraf.-lasar. därst. 40; e. o. prof. i medicin vid Karol. inst. s. år; ordin. prof. i medicin därst. 46; första läkare vid Kronprinsessan Lovisas vårdanstalt för sjuka barn i Sthlm 54—56; inspektor för Karol. inst. 60; tf. ordf. i Sundhetskoll. 60—64; gen.-direktör öfver hospitalen 60—76; ordf. i Dir. öfver Semin. för bildande af lärarinnor 60—66 o. i Dir. för Gymnast. centralinst. 63—66; led. i Kommittén ang. organisation af Allm. barnhuset 49—50 o. i Kommittén ang. förbättrad lagstiftning rör. sinnessjukas vård 54—55; ordf. i Kommittén ang. stadga rör. sinnessjuka 79; godsägare (Ekhult, Österg. län); kommunalman; landstingsman. Adlad 57. Fil. jubeldoktor 80; med. jubeldoktor 85. Medicinsk författare. L. V. A. 44; Hedersled. V. V. S. 46; Hedersled. F. S. 78; Hedersled. V. S. 85. — Led. af Ridd. o. adeln fr. 62; led. af Statsutskottet 65—66; *ledamot af Riksd. 2:a k.* för Åkerbo, Bankekinds o. Hanekinds domsaga, Österg. län, 73—74; led. i Konstitutionsutskottet 73. † i Stockholm $1890^{22}/_{4}$.

Carl August Petersson.

F. i Mjölby, Österg. län, $1829^{15}/_{1}$. Kronoarrendator (Stora Tuna, Österg. län) fr. 64; led. i Centralstyr. för Östergötlands ensk. bank fr. 67; landstingsman. — *Ledamot af Riksd. 2:a k.* för Åkerbo, Bankekinds o. Hanekinds domsaga, Österg. län, 75.

Carl Johan Persson.

F. i Gammalkil, Österg. län, 1834 14/10. Hemmansägare (Gärstad, Österg. län); led. i socknens brandstodskommitté; kommunalman; utöfvar svarfvareyrket fr. 92 o. är bosatt å Fredriksdal vid Norrköping. — *Ledamot af Riksd. 2:a k.* för Åkerbo, Bankekinds o. Hanekinds domsaga, Österg. län, 85—86.

Frans Oscar Larsson.

F. i S:t Lars, Österg. län, 1851 20/7. Elev vid Linköpings h. elem.-lärov. 61—69. Hemmansägare (Mörtlösa, Österg. län); led. i Styr. för Riksbankens afd.-kontor i Linköping fr. 1901; led. i Kommittén ang. lasarettsstadga o. reglemente för lasarettsläkares pensionskassa 98—99 o. i Läroverkskommittén 99—02; kommunalordf.; landstingsman. — *Ledamot af Riksd. 2:a k.* för Åkerbo, Bankekinds o. Hanekinds domsaga, Österg. län, 87 A—02; suppl. i Bankoutskottet 88—90 o. 94; suppl. i särskildt utskott 91; led. i tillfälligt utskott 92 o. 93; led. i Bankoutskottet 95 o. 96; led. i Statsutskottet 97—02; statsrevisor 96 o. 97.

Carl Johan Jonsson.

F. i Vist, Österg. län, 1845 10/9. Landtbrukare (Skog, Österg. län) fr. 71; nämndeman; led. i Vägstyr. fr. 94; landstingsman. — *Ledamot af Riksd. 2:a k.* för Åkerbo, Bankekinds o. Hanekinds domsaga, Österg. län, fr. 1903.

Carl Anders Larsson.

F. i Mjölby, Österg. län, 1819 7/4. I unga år anst. såsom skrifvare å kronofogdekontor; hemmansägare (Maspelösa, Österg. län; sednare, fr. 69, Hornstäfve, samma län); led. i Styr. för Österg. läns brandstodsbolag o. i Dir. för Östgöta hypoteksförening; ordf. i Styr. för Vadstena sparbank; led. i Landtförsvarskommittén 80—82; kommunalordf.; landstingsman. — Led. af Bondeståndet fr. 59; suppl. i Statsutskottet 59—60; led. i Konstitutionsutskottet 62—63 o. 65—66; *ledamot af Riksd. 2:a k.* för Vifolka, Valkebo o. Gullbergs domsaga, Österg. län, 67—69 o. 73—84; led. i 2:a kammarens enskilda utskott 67 o. 79; led. i Konstitutionsutskottet 67; led. i Statsutskottet 68, 69, 75 o. 79—84; led. i Lagutskottet 73 o. 74; led. i särskildt utskott 77 o. 78; statsrevisor 73—75 o. 78—80. † i Hornstäfve 1884 2/10.

Fredrik August Forssbeck.

F. i Vikingstad, Österg. län, 1814 5/8. Stud. i Upps. 33; elev vid Skogsinst. 36; afg.-ex. därst. 38. Öfverjägare i Österg. läns östra revir 39 o. i mellersta reviret 45—58; tf. förvaltare öfver ekplanteringen på Visingsö o. Östra Malmskogen 45—50; godsägare (Duseborg, Österg. län, 50—73; sednare Nyble o. Sviestad, samma län); led. under många år i Österg. läns brandstodsbolag o. i Centralstyr. för Östergötlands ensk. bank; kommunalordf. — Led. af Bondeståndet 65—66; suppl. i Bevillningsutskottet; *ledamot af Riksd. 2:a k.* för Vifolka, Valkebo o. Gullbergs domsaga, Österg. län, 70—72; led. i Bevillningsutskottet 70 o. 71. † i Linköping 1889 5/4.

Anders Gustaf Anderson.

F. i Mjölby, Österg. län, 1835 6/11. Hemmansägare (Himmelsby, Österg. län); kommunalman; landstingsman. — *Ledamot af Riksd. 2:a k.* för Vifolka, Valkebo o. Gullbergs domsaga, Österg. län, 85—1902; led. i tillfälligt utskott 85—87 A; suppl. i Statsutskottet 87 B—91 o. 95—02; suppl. i Bankoutskottet 92 o. 93; statsrevisorssuppl. 90.

Carl Herman Gustafsson.

F. i Mjölby, Österg. län, 1862 22/2. Disponent vid o. delägare i Mjölby Ströms kvarnbolag fr. 91; kommunalman; landstingsman. — *Ledamot af Riksd. 2:a k.* för Vifolka, Valkebo o. Gullbergs domsaga, Österg. län, fr. 1903; suppl. i särskildt utskott 03; suppl. i tillfälligt utskott 04.

Carl Eric Miles Gustaf Axel Reutercrona.

F. i Bellefors, Skarab. län, 1819 29/11. Stud. i Upps. 38; ex. till rätteg.-verk. 42. E. o. notarie i Svea hofr. 43; v. notarie därst. 44; v. häradsh. 48; tf. domhafvande tidvis 48—56; häradshöfd. i Västra Helsinglands domsaga, Gefleb. län, 56 o. i Finspånga läns domsaga, Österg. län, fr. 64. — *Ledamot af Riksd. 2:a k.* för Risinge samt Hällestads o. Tjällmo domsaga, Österg. län, 67—69; led. i tillfälligt utskott 67.

Henrik Wilhelm Vult von Steijern.

F. i S:t Per, Österg. län, 1806 6/5. Stud. i Upps. 22; kansliex. 23. Sekundlöjtn. vid Flottan 21; adjut. hos riksståthållaren i Norge, grefve B. von Platen, 29—31; prem.-löjtn. 31; i engelsk örlogstj. 32—33; afsked ur krigstj. 38; disponent vid Motala mekan. verkstad 40—42; led. i Dir. för Göta kanal 43—49; biträdde chefen för Sjöförsv.-dep., grefve B. von Platen, vid uppgörande af förslag till förändrad organisation af försvarsverket till sjös 49—52; led. i Styr. för Köping—Hults järnväg 52—56; godsägare (Sviestad, Lemneå med. fl. egendomar i Österg. län); kommunalman. — Led. af Ridd. o. adeln 65—66; *ledamot af Riksd. 2:a k.* för Risinge samt Hällestads o. Tjällmo domsaga, Österg. län, 70—71 lagt.; suppl. i Bankoutskottet 70; led. i särskildt utskott s. år. † i Stockholm 1871 17/4.

Anders Petter Olsson.

F. i Regna, Österg. län, 1824 4/5. Har ej besökt någon skola. Hemmansägare (Ingesgärde, Österg. län); ordf. i Styr. för Regna sockens sparbank; kommunalordf.; landstingsman. — *Ledamot af Riksd. 2:a k.* för Risinge samt Hällestads o. Tjällmo domsaga, Österg. län, 71 urt.—72. † i Regna 1874 9/7.

Friherre Israel Per Otto Wilhelm Lagerfelt.

F. i Vinnerstad, Österg. län, 1825 5/7. Stud. i Upps. 42. Underlöjtn. vid Söderm. reg. 44; löjtn. 51; afsked 52; godsägare (Skönnarbo med Kristinefors bruk, Österg. län); arrendator (Strömsberg, Upps. län). — *Ledamot af Riksd. 2:a k.* för Risinge samt Hällestads o. Tjällmo domsaga, Österg. län, 73—77; led. i tillfälligt utskott 76. † å Strömsbergs bruk 1890 27/10.

Per Gustaf Petersson.

F. i Risinge, Österg. län, 1837 5/7. Hemmansägare (Brystorp, Österg. län); nämndeman; led. i Egnahemskommittén 99—1901; kommunalordf. — *Ledamot af Riksd. 2:a k.* för Finspånga läns domsaga, Österg. län, 82—84 o. 87 B—99; suppl. i Bevillningsutskottet 87 B; suppl. i Statsutskottet 91 o. 92; suppl. i särskildt utskott 92 urt.; led. i Lagutskottet 93—99.

Olof Larsson.

F. i Västra Vingåker, Söderm. län, 1848 22/5. Anst. i handel vid Reijmyre bruk o. sedan i Regna, Österg. län; handlande i Regna fr. 90; stiftade, jämte andra, nykterhetslogen »Regna framgång» 87; poststationsföreståndare i Regna fr. 92; landtbrukare (Bratteberg) fr. 98; kommunalordf. — *Ledamot af Riksd. 2:a k.* för Finspånga läns domsaga, Österg. län, 1900—02. † i Regna 1902 28/10.

Axel Ekman.

F. i Risinge, Österg. län, 1869 2/8. Disponent vid aktiebolaget Finspångs styckebruk fr. 93; ordf. i Styr. för Risinge hushålln.-gille fr. 97; kommunalordf.; landstingsman. — *Ledamot af Riksd. 2:a k.* för Finspånga läns domsaga, Österg. län, fr. 1903; suppl. i särskildt utskott 03 o. 04.

Jonas Andersson.

F. i Undenäs, Skarab. län, 1810 29/9. Anst. som dräng å Häckenäs, Österg. län, hvilket hemman tillföll honom genom testamente, upprättadt af hans aflidna, barnlösa husbonde; led. i Styr. för länets hypoteksbank; led. i Styr. för Dals härads sparbank 67; ordf. i Styr. för Östergötlands folkhögskola fr. 68; kommunalman; landstingsman. — Led. af Bondeståndet fr. 56; suppl. i Bankoutskottet 56—58; led. i Statsutskottet 59—60, 62—63 o. 65—66; *ledamot af Riksd. 2:a k.* för Aska, Dals o. Bobergs domsaga, Österg. län, 67—69 o. 73—84; led. i Statsutskottet 67 o. 76—78; led. i Konstitutionsutskottet 68, 74, 75 o. 79—84; led. i tillfälligt utskott 69; led. i särskildt utskott 73; led. i Talmanskonferensen 80—84; fullmäktig i Riksgäldskont. 67 o. 68. † å Häckenäs 1887 4/2.

Otto Edvard Carlsund.

F. Karlskrona 1809 1/10. Stud. i Lund 29. Civilingeniör. Anst. som konstruktör vid en af Englands förnämsta mekan. anläggningar 39—42; förestånd. för Motala mekan. verkstad 43—70; led. i Sjöförsvarskommittén 80 (dock förhindrad att deltaga i kommitténs slutarbete). Banbrytare inom det svenska ångbåtsbyggeriet. L. Kr. V. A. 52; L. V. A. 54; Korresp. L. Ö. S. s. år. — *Ledamot af Riksd. 2:a k.* för Aska, Dals o. Bobergs domsaga, Österg. län, 70—72 o. *af Riksd. 1:a k.* för Älfsborgs län 78—82; suppl. i Bevillningsutskottet 70; led. i särskildt utskott s. år; led. i tillfälligt utskott 71; suppl. i särskildt utskott 71 urt.; led. i Konstitutionsutskottet 72. † i Stockholm 1884 24/2.

Carl Jakob Jakobson.

F. i Godegård, Österg. län, $1839^{27}/_{10}$. Elev vid Haddorps landtbruksskola 62—64. Befallningsman i Väderstad, Österg. län, 65 o. i Skedevi, samma län, 66—68; arrendator i Motala landsförs. 68—72; godsägare (Karlshult, Österg. län) fr. 72; led. i Styr. för Motala sparbank fr. 78; nämndeman; kommunalordf.; landstingsman. — *Ledamot af Riksd. 2:a k.* för Aska, Dals o. Bobergs domsaga, Österg. län, fr. 85; led. i tillfälligt utskott 86, 87 B, 96, 97 o. 1904; suppl. i Konstitutionsutskottet 87 A, 88—90 o. 98 02; suppl. i särskildt utskott 95.

Sven Hansson.

F. i Ringarum, Österg. län, $1827^{17}/_{12}$. Landtbrukare (Torp, Österg. län); kyrkvärd; nämndeman; kommunalman; landstingsman. — Led. af Bondeståndet 65—66; suppl. i Konstitutionsutskottet; *ledamot af Riksd. 2:a k.* för Hammarkinds o. Skärkinds domsaga, Österg. län, 67—69; suppl. i särskildt utskott 67 o. 69; led. i tillfälligt utskott 68. † i Söderköping $1878^{24}/_{5}$.

Anders Törnfelt.

F. i Törnsfall, Kalm. län, $1803^{11}/_{8}$. Stud. i Upps. 27. Prv. 30; kommin. i Gryt, Link. stift, fr. 49. — *Ledamot af Riksd. 2:a k.* för Hammarkinds o. Skärkinds domsaga, Österg. län, 70—75. † i Gryt, Österg. län, $1879^{7}/_{4}$.

Niklas Fosser.

F. i Svarteborg, Göteb. o. B. län, $1835^{1}/_{11}$. Stud. i Upps. 60; teoret. o. prakt. teolog. ex. 61. Godsägare (Halleby, Österg. län); ordf. i Skärkinds sparbank fr. 64; led. i Österg. läns hushålln.-sällskaps förvaltningsutskott 67—77; led. i Styr. för Östgöta hypoteksförening under fl. år fr. 71; led. i Skatteregleringskommittén 80—83; kommunalordf.; ordf. i Landstinget. — *Ledamot af Riksd. 2:a k.* för Hammarkinds o. Skärkinds domsaga, Österg. län, 76—81 samt 88—90 o. *af Riksd. 1:a k.* för Östergötlands län 82—87 o. fr. 93; suppl. i Bankoutskottet 76; led. i Bankoutskottet 77, 78 o. 85; led. i Bevillningsutskottet 79—81; suppl. i Konstitutionsutskottet 83 o. 84; led. i tillfälligt utskott 84; led. i Statsutskottet 86—87 B o. 95—1903; led. i Konstitutionsutskottet 88—90; led. i särskildt utskott 90; suppl. i Statsutskottet 94.

Anders Magnusson.

F. i Gryt, Österg. län, 1832 18/9. Hemmansägare (Lervik, Österg. län); nämndeman; ordf. i Brandstodskommittén; led. i Ägodelningsrätten; kommunalman. — *Ledamot af Riksd. 2:a k.* för Hammarkinds o. Skärkinds domsaga, Österg. län, 82—87 A; suppl. i Statsutskottet 85—87 A.

August Henricson.

F. i Östra Eneby, Österg. län, 1839 6/2. Landtbrukare (Karlslund, Österg. län); ordf. i Skärkinds o. Memmings hushålln.-gille; led. i Österg. läns hushålln.-sällskaps förvaltningsutskott fr. 1901; kommunalordf. — *Ledamot af Riksd. 2:a k.* för Hammarkinds o. Skärkinds domsaga, Österg. län, 87 B (valet förklarades upphäfdt) o. fr. 91; suppl. i Bevillningsutskottet 91—93; led. i särskildt utskott 92 urt. o. v. ordf. 03 o. 04; led. i Bevillningsutskottet 94; led. i Bankoutskottet 95, 96 o. 98—1904 (v. ordf. 03 o. 04); suppl. i Lagutskottet 97; statsrevisor 03 o. 04.

Carl Fredrik Ridderstad.

F. i Rådmansö, Sthlms län, 1807 18/10. Fänrik vid Hels. reg. 32; löjtn. 39; afsked ur krigstj. 40; boktryckare i Linköping 43—81; ordf. för Linköpings arbetareförening; kommunalman; landstingsman. Romanförfattare; tidningsman; medred. af Östgöta Correspondenten 40—42 samt dess red. o. utg. 42—86. — Led. af Ridd. o. adeln 44—45, 47—48, 50—51 o. 56—58 o. af Borgareståndet fr. 59; suppl. i Bankoutskottet 65—66; *ledamot af Riksd. 2:a k.* för Linköpings stad 67—69; suppl. i Konstitutionsutskottet 67—69. † i Linköping 1886 12/8.

Lars Johan Lönnberg.

F. i Frödinge, Kalm. län, 1816 11/3. Stud. i Upps. 35; ex. till rätteg.-verk. 38; kameralex. s. år. V. häradsh.; kämnärsnotarie i Linköping 41; rådman fr. 50. — *Ledamot af Riksd. 2:a k.* för Linköpings stad 70—73; suppl. i Statsutskottet 70 o. 71. † i Linköping 1889 18/4.

Grefve Robert De la Gardie.

F. i Kristianstad $1823^{17}/_{12}$. Stud. i Lund 39; fil. kand. 44; fil. dokt. s. år; stud. i Upps. 45. E. o. kanslist i Civildep. 44; godsägare (Silfåkra, Malm. län) 49—67; tf. landshöfd. i Österg. län 67; landshöfd. därst. 69—1901; ordf. i Österg. läns hushålln.-sällskap 68—01, i Styr. för Linköpings sparbank 67, i Dir. för Lifränte- o. kapitalförsäkr.-anstalten för Linköpings län o. stift 69 o. i Styr. för Östgöta hypoteksförening 93; led. i Grundskattekommittén 64—66; ordf. i Skatteregleringskommittén 79—83, i Kommittén ang. minderårigas användande i arbete 91—92 o. i Krigslagskommittén fr. 02. Fil. jubeldoktor 94. L. L. A. 86. — Led. af Ridd. o. adeln 59—60 o. 65—66; led. i Allm. besvärs- o. ekonomiutskottet 65—66; *ledamot af Riksd. 2:a k.* för Torna härad, Malm. län, 67 samt för Linköpings stad 74—75, 89—90 o. 94—02 samt *af Riksd. 1:a k.* för Östergötlands län 79—88; led. i Konstitutionsutskottet 67; led. i tillfälligt utskott 75, 80, 81, 85, 87 A o. B samt 88; led. i Bevillningsutskottet 86; talman i 2:a kammaren 94—02.

Nils Östling.

F. i Östra Husby, Österg. län, $1830^{5}/_{4}$. Stud. i Upps. 50; fil. kand. 59; fil. dokt. 60. Docent i lat. spr. o. litteraturen vid Upps. univ. 62; lektor i lat. o. grek. spr. vid Linköpings h. allm. lärov. fr. 65; tf. rektor därst. 70—76; kommunalordf.; landstingsman. — *Ledamot af Riksd. 2:a k.* för Linköpings stad 76—87 A. † i Stockholm $1894^{17}/_{1}$.

Christoffer Ludvig Anjou.

F. i Husby-Lyhundra, Sthlms län, $1821^{2}/_{8}$. Stud. i Upps. 39; fil. kand. 46; fil. dokt. 48. Kanslist i Finansdep. 46; protokollssekr. 49; kollega vid h. elem.-lärov. i Norrköping 55; rektor vid Linköpings folkskollärareseminarium fr. 64; folkskoleinspektör 67—94; led. i Kommittén ang. stadga för folkskollär.-seminarierna 64—65, i Kommittén ang. förslag till formulär för folkskolestatistiken 72—73, i Kommittén ang. normalplan för folkskolor o. småskolor 77—78 o. ordf. i en dylik kommitté 88—89; led. i Kommittén ang. granskning af läroböcker för folkskolan 84—87; kommunalman; landstingsman. Pedagogisk författare. L. M. A. 68. — *Ledamot af Riksd. 2:a k.* för Linköpings stad 87 B—88; suppl. i Konstitutionsutskottet 88. † i Linköping $1896^{8}/_{12}$.

Magnus Fredrik Ståŋggren.

F. i Linköping 1829 19/8. Stud. i Lund 49; kameralex. 51; kansliex. 52; ex. till rätteg.-verk. 54. Auskultant i Göta hofr. s. år; e. o. notarie därst. 56; v. häradsh. 59; borgmäst. i Linköping fr. 70. — *Ledamot af Riksd. 2:a k.* för Linköpings stad 91—93.

Anders Sterner.

F. i Svensköp, Malm. län, 1843 1/4. Stud. i Lund 70; fil. kand. 74; fil. lic. 79. Adj. vid Linköpings h. allm. lärov. fr. 85; kommunalman. — *Ledamot af Riksd. 2:a k.* för Linköpings stad fr. 1903; suppl. i tillfälligt utskott 03; led. i tillfälligt utskott 04.

Jöran Reinhold Sääf.

F. i Norrköping 1819 16/4. Fabriksidkare i Norrköping; en bl. grundläggarne af o. delägare i Norrköpings bomullsväfveriaktiebolag; kommunalman. — Led. af Borgareståndet 65—66; led. i Bankoutskottet; *ledamot af Riksd. 2:a k.* för Norrköpings stad 67—83; suppl. i Statsutskottet 68; led. i Bankoutskottet 69—71; led. i Bevillningsutskottet 72, 80 o. 81; statsrevisor 69 o. 70. † i Norrköping 1888 8/2.

Jakob Erik Swartz.

F. i Norrköping 1817 17/5. Stud. i Upps. 33; elev vid Teknol. inst. Tobaksfabrikör i Norrköping; innehafvare af o. chef för firman Petter Swartz fr. 53; godsägare; led. i Kommittén ang. ny bevillningsförordning 58—59; kommunalordf.; landstingsman. — Led. af Borgareståndet 56—63; led. i Bevillningsutskottet 59—60 o. 62—63; *ledamot af Riksd. 2:a k.* för Norrköpings stad 67—69; led. i Bevillningsutskottet 67—69. † i Norrköping 1881 24/4.

81988

Claes Herman Rundgren.

F. i Stockholm 1819 12/8. Stud. i Upps. 37; fil. kand. 41; fil. dokt. 42; teol. kand. 45. Docent i homiletik vid Upps. univ. s. år o. i pastoralteologi 49; prv. 46; v. pastor vid Upps. domkyrkoförs. 48; kyrkoh. i Norrköpings stads o. S:t Johannis förs. 52; inspektor för Norrköpings h. elem.-lärov. 53; kontr.-prost 54; teol. dokt. 60; öfverhofpred. o. pastor i Hofförs. 70; biskop öfver Karlstads stift fr. 71; kommunalman; landstingsman. Fil. jubeldoktor 92. Författare i religiösa ämnen. En af de 18 i Sv. akad. 87. — Led. af Prästståndet fr. 56; led. i Allm. besvärs- o. ekonomiutskottet 56—58; led. i Konstitutionsutskottet 62—63 o. 65—66; *ledamot af Riksd. 2:a k.* för Norrköpings stad 70—72 samt för Karlstad o. Filipstad 76—82; led. i tillfälligt utskott 70.

Johan Henning Schultz.

F. i Västerås 1828 16/5. Flyttade till Norrköping 41; fabrikselev därst. 47—50; klädesfabrikant 50—79; innehade därefter agenturaffär under många år; portugisisk v. konsul i Norrköping 67—91; led. i Norrköpings fabriksförening, handelsförening samt handels- o. sjöfartsnämnd; kommunalman; landstingsman. — *Ledamot af Riksd. 2:a k.* för Norrköpings stad 73—78; suppl. i särskildt utskott 77.

Gustaf Walter Leopold Lönegren.

F. i Landskrona 1828 25/11. Stud. i Lund 46; kameralex. 47. E. o. kammarskrifvare i Tullverket s. år; tullförvaltare i Norrköping 63—88; konsult. statsråd 88; gen.-tulldirektör 88—98; led. i Styr. för aktiebolaget Stockholms handelsbank fr. 91; led. i Tullkommittén 79—82, i Kommittén ang. differentialtullars införande 86 o. i Öfverskottsplaceringskommittén 88—90. — *Ledamot af Riksd. 2:a k.* för Norrköpings stad 79—90; led. i Bevillningsutskottet 82—87 B.

Frans Johan Axel Swartling.

F. i Norrköping 1840 18/3. Anst. i manufakturhandel i Norrköping 55—60 o. å fabrikskontor 60—65; kamrerare vid Ensk. industribanken i Norrköping 65 o. vid Norrköpings ensk. bank 70—75; led. i Centralstyr. för sistn. bank fr. 75 o. ordf. fr. 98; disponent vid Drags aktiebolag fr. 75; rysk v. konsul i Norrköping 77—1903; led. i Styr. för Norrköpings sparbank fr. 77; led. i Styr. för Tekn. elem.-skolan i Norrköping fr. 92 o. ordf. fr. 98; led. i Kommittén ang. förordning rör. förlagsinteckning 80—81, i Kommittén ang. Industri- o. handelskamrar 84—85, i Kommittén ang. förslag till tulltaxa 88—91 o. i Svensk-norska kommittén ang. ny mellanrikslag 95—96; kommunalordf. — *Ledamot af Riksd. 2:a k.* för Norrköpings stad fr. 84; led. i Konstitutionsutskottet 88 o. 89; led. i Bevillningsutskottet 90 o. 95—99; v. talman 98—02; talman 03 o. 04.

Nils Rosengren.

F. i Hvitaby, Krist. län, 1853 28/7. Elev vid Lunds folkskollärareseminarium 72; folkskollär.-ex. 75. Folkskollär. i Norrköping 75—1900; första lär. därst. 77—96; ordf. i Styr. för Norrköpings arbetareförening 80—94; kommunalman. — *Ledamot af Riksd. 2:a k.* för Norrköpings stad 91—93. † å Coney Island, Nordamerika, 1904 30/8.

Ludvig August Eklund.

F. i Norrköping 1839 18/1. Stud. i Upps. 57; fil. kand. 66; fil. dokt. s. år. Adj. vid Norrköpings h. elem.-lärov. 68; lektor i hist. o. modersmålet vid Jönköpings h. elem.-lärov. 70; lektor i modersmålet o. hist. vid Norrköpings h. allm. lärov. fr. 76; red. af Norrköpings Tidningar fr. 75 o. utg. fr. 76; kommunalman. — *Ledamot af Riksd. 2:a k.* för Norrköpings stad 91—96 o. *af Riksd. 1:a k.* för Östergötlands län fr. 97; led. i tillfälligt utskott 95; suppl. i Konstitutionsutskottet 96; suppl. i särskildt utskott 98. † i Ronneby 1898 17/7.

Teodor Zetterstrand.

F. i Norrköping 1852 20/12. Stud. i Upps. 71; ex. till rätteg.-verk. 75. E. o. notarie i Göta hofr. s. år; v. häradsh. 78; andra stadsnotarie i Norrköping 81; första stadsnotarie 87; justitierådman fr. 88; led. i Legostadgekommittén 99—1900 o. i Krigslagskommittén fr. 01. — *Ledamot af Riksd. 2:a k.* för Norrköpings stad fr. 94; led. i tillfälligt utskott 95—99; led. i Lagutskottet 1900—04 (v. ordf. 01—04).

Pehr Blidberg.

F. i Östra Ny, Österg. län, 1813 27/12. Stud. i Upps. 30; ex. till rätteg.-verk. 34. Auskultant i Göta hofr. 35; v. häradsh. 39; bokhållare vid Östergötlands ensk. banks kontor i Linköping 42; kamrerare vid samma banks afd.-kontor i Norrköping 43 o. vid afd.-kontoret i Söderköping 57—76; stadsnotarie i Norrköping 50; borgmäst. i Söderköping fr. 54; kommunalman; landstingsman. — *Ledamot af Riksd. 2:a k.* för Vadstena, Söderköping, Skeninge o. Grenna 67—69; led. i tillfälligt utskott 69. † i Söderköping 1882 25/2.

Johan Gustaf Granlund.

F. i Grenna 1822 8/10. Blef först målaremäst., sedan spegelfabrikör o. sist vagnfabrikör i Grenna; kommunalordf.; landstingsman. — *Ledamot af Riksd. 2:a k.* för Vadstena, Söderköping, Skeninge o. Grenna 70—81 samt för samma städer jämte Motala 82—86; led. i tillfälligt utskott 70 o. 76—78; suppl. i Statsutskottet 71 o. 72; suppl. i Bevillningsutskottet 73. † i Grenna 1886 27/12.

Fredrik Wilhelm Metzén.

F. i Linköping 1832 12/5. Stud. i Upps. 53; fil. kand. 62; fil. dokt. 63. Adj. vid Norrköpings h. elem.-lärov. s. år; prv. 66; pred. vid arbetshuset i Norrköping 72; kyrkoh. i Skeninge fr. 75; kontr.-prost 91—1902; led. i Styr. för Östergötlands ensk. banks exped.-kontor i Skeninge under fl. år fr. 92; kommunalordf.; landstingsman. — *Ledamot af Riksd. 2:a k.* för Vadstena, Skeninge, Söderköping, Motala o. Grenna 87 A—90; led. i tillfälligt utskott 88—90.

Erik August Zotterman.

F. i Knutby, Sthlms län, 1844 16/11. Elev vid Folkskollärareseminarium i Upps. 64; folkskollär.-ex. 68; organistex. 71. Vik. folkskollär. i Almunge 66—67, 68 o. 69; tf. underlär. vid den med Semin. förenade småskolan i Upps. 70; lär. vid Döfstuminst. å Manilla vid Sthlm 73; föreståndare o. första lär. vid Läroanstalten för öfveråriga döfstumma i Vadstena 78—1902; ordf. i Styr. o. verkst. direktör för Vadstena badhusaktiebolag fr. 81; skattmäst. i Sv. döfstumlärareresällskapet fr. 84; ordf. i Styr. för Slöjdskolan i Vadstena fr. 87; brandchef i Vadstena 90; ordf. i Styr. o. verkst. direktör i bolaget Göteborgssystemet i Vadstena fr. 03; föreståndare för Vadstena föreläsningsförening; räkenskapsförare för de under Kyrkostämman lydande kassorna fr. 04; kommunalordf. — *Ledamot af Riksd. 2:a k.* för Vadstena, Skeninge, Söderköping, Motala o. Grenna 91—99; led. i tillfälligt utskott 91—99.

Conrad Fredrik Vahlquist.

F. i Flistad, Österg. län, 1856 25/1. Stud. i Upps. 78; med. kand. 85; med. lic. 89. Andra bat.-läkare vid Västgötadals reg. s. år; stadsläkare i Skeninge fr. 90; andra bat.-läkare vid Andra lifgren.-reg. s. år; reg.-läkare därst. fr. 97; kommunalordf. — *Ledamot af Riksd. 2:a k.* för Vadstena, Skeninge, Söderköping, Motala o. Grenna fr. 1900; suppl. i tillfälligt utskott 1900; led. i tillfälligt utskott 01 o. 02; suppl. i särskildt utskott 02 o. 04; suppl. i Bankoutskottet 03 o. 04.

Jönköpings län.

Anders Johan Sandstedt.

F. i Norra Sandsjö, Jönk. län, 1803 9/2. Hemmansägare (Knäfvelsby o. Hulta, Jönk. län); kyrkvärd; led. i Ägodelningsrätten; kommunalordf. — Led. af Bondeståndet 44—45, 47—48, 53—54, 59—60, 62—63 o. 65—66; suppl. i Statsutskottet 44—45; led. i Bevillningsutskottet 47—48, 53—54, 59—60, 62—63 o. 65—66; *ledamot af Riksd. 2:a k.* för Västra härads domsaga, Jönk. län, 67—69; led. i Bevillningsutskottet 67—69. † i Hulta 1886 10/1.

Anders Johansson.

F. i Hjälmseryd, Jönk. län, 1826 25/6. Hemmansägare (Fägerhult, Jönk. län); nämndeman; led. i Styr. för Vrigstads sparbank; kommunalman; landstingsman. — *Ledamot af Riksd. 2:a k.* för Västra härads domsaga, Jönk. län, 70—75; led. i tillfälligt utskott 73; suppl. i Konstitutionsutskottet 74 o. 75. † i Eksjö 1875 13/10.

Carl Johan Mejenqvist.

F. i Norra Ljunga, Jönk. län, 1823 14/1. Hemmansägare (Mejensjö, Jönk. län); kyrkvärd; nämndeman; led. i Ägodelningsrätten; ordf. i Norra Ljunga sockens brandstodskommitté; kommunalordf.; landstingsman. — *Ledamot af Riksd. 2:a k.* för Västra härads domsaga, Jönk. län, 76—84; led. i tillfälligt utskott 77; suppl. i särskildt utskott 78; suppl. i Bankoutskottet 79—84.

Johan Sjöberg.

F. i Forserum, Jönk. län, 1837 12/6. Hemmansägare (Bodaryd, Jönk. län); kyrkvärd; led. i Ägodelningsrätten; nämndeman; led. i Jönk. läns brandstodsdir.; kommunalordf.; landstingsman. — *Ledamot af Riksd. 2:a k.* för Västra härads domsaga, Jönk. län, fr. 85; led. i tillfälligt utskott 86, 87 B o. 1904; suppl. i Konstitutionsutskottet 87 A, 88—90, 95 o. 96; suppl. i Bankoutskottet 91, 92 lagt. o. 94; suppl. i Statsutskottet 93; led. i Konstitutionsutskottet 97—99; led. i Lagutskottet 1900—02.

Daniel Danielsson.

F. i Alseda, Jönk. län, 1820 20/12. Hemmansägare (Nyabyberg, Jönk. län); nämndeman; kommunalordf.; landstingsman. — Led. af Bondeståndet 50—58 o. 62—63; suppl. i Lagutskottet 50—51; led. i Bankoutskottet 53—54; led. i Bevillningsutskottet 56—58; led. i Statsutskottet 62—63; *ledamot af Riksd. 2:a k.* för Östra härads domsaga, Jönk. län, 67—69; suppl. i Statsutskottet 67; led. i tillfälligt utskott 67 o. 68; led. i särskildt utskott 69. † i Nyabyberg 1887 15/4.

Samuel Johnson.

F. i Bäckseda, Jönk. län, 1820 8/6. Hemmansägare (Hvetlanda, Jönk. län); led. i Styr. för Östra härads sparbank fr. 57 o. ordf. fr. 67; led. i Styr. för Östra härads folkbank 78—97; ordf. i Styr. för Hvetlanda bankaktiebolag fr. 97; led. i Styr. för Smålands idiothem, i Styr. för 2:a distr. döfstumskola o. i Styr. för Hvetlanda—Säfsjö järnvägsaktiebolag; kommunalordf.; landstingsman. — *Ledamot af Riksd. 2:a k.* för Östra härads domsaga, Jönk. län, 70—87 B; suppl. i Bankoutskottet 70—72; led. i Konstitutionsutskottet 73—87 B; led. i 2:a kammarens enskilda utskott 76 o. 86. † i Hvetlanda 1902 6/7.

Johan August Johansson.

F. i Tirserum, Österg. län, 1855 27/11. Landtbrukare (Strömsberg, Jönk. län) 75—94; kommissionär i Sthlm fr. 94. — *Ledamot af Riksd. 2:a k.* för Östra härads domsaga, Jönk. län, 88—96; led. i tillfälligt utskott 89—95.

Jonas Peter Zakrisson.

F. i Hvetlanda, Jönk. län, 1845 7/8. Landtbrukare i Hvetlanda; nämndeman o. häradsdomare; led. i Ägodelningsrätten; led. i Styr. för Östra härads folkbank 91—97 o. i Styr. för Östra härads sparbank fr. 93; led. i Styr. o. verkst. direktör för Hvetlanda bankaktiebolag fr. 1900; landstingsman. — *Ledamot af Riksd. 2:a k.* för Östra härads domsaga, Jönk. län, 97—1900; suppl. i särskildt utskott 98; suppl. i tillfälligt utskott 99; led. i tillfälligt utskott 1900.

Carl August Danielsson.

F. i Näshult, Jönk. län, 1838 9/10. Landtbrukare (Farstorp, Jönk. län); led. i Styr. för Östra härads sparbank fr. 97; nämndeman; landstingsman. — *Ledamot af Riksd. 2:a k.* för Östra härads domsaga, Jönk. län, fr. 1901; suppl. i tillfälligt utskott 04.

Axel Wilhelm Wigardt.

F. i Byarum, Jönk. län, 1819 23/4. Organist i Byarum; kommunalordf.; landstingsman. — *Ledamot af Riksd. 2:a k.* för Östbo härad, Jönk. län, 67—69, 73—75 o. 79—81; led. i tillfälligt utskott 67—69; suppl. i Konstitutionsutskottet 68 o. 69; led. i Bankoutskottet 73—75; suppl. i Statsutskottet 79—81. † i Byarum 1893 27/12.

Thorbjörn Daniel Magnus Axel Gustafson.

F. i Hasslöf, Hall. län, 1839 22/12. Stud. i Lund 57; ex. till rätteg.-verk. 61. V. häradsh. 65; borgmäst. i Lindesberg fr. 71. — *Ledamot af Riksd. 2:a k.* för Östbo härad, Jönk. län, 70—72; led. i tillfälligt utskott 70; suppl. i Lagutskottet 71 o. 72. † genom drunkning vid Näsbyholm, Jönk. län, 1872 21/6.

Magnus Andersson.

F. i Gällaryd, Jönk. län, 1822 22/3. Hemmansägare (Gripenberg, Jönk. län); nämndeman; led. i Ägodelningsrätten; ordf. i Vägstyr.; kommunalman; landstingsman. — *Ledamot af Riksd. 2:a k.* för Östbo härad, Jönk. län, 76—78 o. 82—84; led. i tillfälligt utskott 76, 82 o. 84; suppl. i särskildt utskott 77; suppl. i Lagutskottet 78. † i Gripenberg 1901 27/11.

Gustaf Wilhelm Svensson.

F. i Hvetlanda, Jönk. län, 1840 23/8. Folkskollär.-ex. i Växjö 60; organist- o. klockareex. 61. Organist, klockare o. folkskollär. i Rydaholm, Jönk. län, fr. 62; räkenskapsförare vid Rydaholms sparbank fr. 71; kommunalordf.; landstingsman. — *Ledamot af Riksd. 2:a k.* för Östbo härad, Jönk. län, 85—94; led. i tillfälligt utskott 86, 87 A o. B samt 91—93; suppl. i Bevillningsutskottet 88—90; suppl. i Statsutskottet 94.

Johannes Wilhelm Bengtsson.

F. i Tofteryd, Jönk. län, 1841 8/11. Hemmansägare (Häradsköp, Jönk. län); kyrkvärd; kommunalordf.; landstingsman. — *Ledamot af Riksd. 2:a k.* för Östbo härad, Jönk. län, fr. 95; led. i tillfälligt utskott 97—99; suppl. i Bankoutskottet 1900—04.

Carl Johan Kjellman.

F. i Långaryd, Jönk. län, 1812 18/4. Hemmansägare; ägde o. förestod ett pappersbruk (Strömhult, Jönk. län) fr. 30; kommunalordf.; landstingsman. — Led. af Bondeståndet 65—66; suppl. i Lagutskottet; *ledamot af Riksd. 2:a k.* för Västbo härad, Jönk. län, 67—75; led. i tillfälligt utskott 69; suppl. i Bankoutskottet 70; suppl. i Bevillningsutskottet 71—73. † å Strömhult 1884 24/10.

Lars Johan Larsson.

F. i Femsjö, Jönk. län, 1833 29/1. Hemmansägare (Stora Tranhult, Jönk. län); kyrkvärd; kommunalordf.; landstingsman. — *Ledamot af Riksd. 2:a k.* för Västbo härad, Jönk. län, 76—84; led. i tillfälligt utskott 77 o. 78; suppl. i Bankoutskottet 79—81; suppl. i Bevillningsutskottet 82—84; suppl. i särskildt utskott 83. † i Stora Tranhult 1890 24/7.

Anders Andersson.

F. i Reftele, Jönk. län, 1834 4/12. Hemmansägare (Hakarp, Jönk. län); ordf., tjänstg. direktör o. ombudsman vid Västbo härads sparbank fr. 80; ordf. i Styr. för Reftele sockens brandstodskommitté fr. 78; led. i Ägodelningsrätten; kommunalordf.; landstingsman. — *Ledamot af Riksd. 2:a k.* för Västbo härad, Jönk. län, 85—93; led. i tillfälligt utskott 85—87 A; suppl. i Lagutskottet 87 B—90.

Johannes Gustaf Hazén.

F. i Tjureda, Kronob. län, 1849 10/8. Stud. i Lund 70. Prv. 73; kommin. i Bredaryd, Växjö stift, 77; kyrkoh. i Forsheda, samma stift, fr. 87; kontr.-prost fr. 93. Utg. predikningar o. bidrag till nykterhetslitteraturen. — *Ledamot af Riksd. 2:a k.* för Västbo härad, Jönk. län, fr. 94; led. i tillfälligt utskott 97—1904.

Carl Magnus Orre.

F. i Kållerstad, Jönk. län, 1820 7/6. Landskanslist i Jönk. län 43; kronolänsman i Mo härad, samma län, 46—86; bosatte sig därefter i Jönköping; led. i Jönk. läns hushålln.-sällskap; landstingsman. Flitig medarb. i tidn. — *Ledamot af Riksd. 2:a k.* för Tveta, Vista o. Mo domsaga, Jönk. län, 67—69; led. i tillfälligt utskott 67. † i Jönköping 1900 23/11.

Johannes Andersson.

F. i Barkeryd, Jönk. län, 1823 3/1. Hemmansägare (Ryssby, Jönk. län); nämndeman; verkst. direktör i Nässjö sparbank; ordf. i Vägstyr.; led. i Ägodelningsrätten; led. i Styr. för folkhögskolan o. landtbruksskolan i Jönk. län; led. i Tveta härads hushålln.-gilles förvaltningsutskott; kommunalman; landstingsman. — Led. af Bondeståndet fr. 59; suppl. i Allm. besvärs- o. ekonomiutskottet 59—60 o. 62—63; led. i samma utskott 65—66; *ledamot af Riksd. 2:a k.* för Tveta, Vista o. Mo domsaga, Jönk. län, 70—78; suppl. i Statsutskottet 70; led. i särskildt utskott 71, 71 urt. o. 75; suppl. i Konstitutionsutskottet 72—75; suppl. i särskildt utskott 74; led. i Bevillningsutskottet 76—78. † i Ryssby 1897 12/5.

Johan Anderson.

F. i Öggestorp, Jönk. län, 1826 29/1. Hemmansägare (Tenhult, Jönk. län); led. i Ägodelningsrätten, i Dir. för Jönk. läns lasarett o. i Dir. för samma läns brandstodsbolag; ordf. i Vägstyr.; kommunalordf.; landstingsman. — *Ledamot af Riksd. 2:a k.* för Tveta, Vista o. Mo domsaga, Jönk. län, 79—96 o. för Tveta härad 97—99; led. i tillfälligt utskott 79—83; suppl. i Statsutskottet 84; led. i Lagutskottet 85—87 B o. 91—99; led. i Statsutskottet 88—90; statsrevisor 88—90. † i Rogberga, Jönk. län, 1902 29/9.

Johan Wilhelm Spånberg.

F. i Barnarp, Jönk. län, 1843 31/8. Bruksägare; anlade 76 ett stort gjuteri å Norrahammar, Jönk. län, hvilket han fr. 77 skötte tillsammans med sin broder o. meddelägare, löjtn. Emil Spånberg; godsägare (Spånhult, Jönk. län); led. i Jönk. läns hushålln.-sällskap 66 o. i dess förvaltningsutskott 87; sällskapets ordf. fr. 1900; ordf. i Tveta härads hushållsgille o. i Tekniska föreningen i Jönköping; kommunalman; landstingsman. — *Ledamot af Riksd. 1:a k.* för Jönköpings län 83—92 lagt. o. *af Riksd. 2:a k.* för Tveta härad, Jönk. län, 1900—02; suppl. i tillfälligt utskott 84; suppl. i Bankoutskottet 85—88; suppl. i särskildt utskott 89; led. i tillfälligt utskott 91 o. 92; led. i särskildt utskott 1900 o. 01. † å Spånhult 1903 17/8.

Erik Räf.

F. i Hjulsjö, Örebro län, 1858 27/8. Elev vid Filipstads bergsskola 76—77. Gruffogde vid Kviddbergs grufbolag 77—79; disponent vid Spexeryds grufvor 80—94, vid Ljungsgårda grufvor 88—1901, vid Ädelfors grufvor 94—96 o. vid Jönköpings träförädlingsaktiebolag fr. 98; godsägare (Attarp, Jönk. län) fr. 97. — *Ledamot af Riksd. 2:a k.* för Tveta härad, Jönk. län, fr. 03.

Carl Gottfrid Johansson.

F. i Visingsö, Jönk. län, 1851 9/12. Hemmansägare (Aflösa, Jönk. län) fr. 72; led. i Styr. för Grenna folkbank 85 o. i Styr. för Visingsö sparbank; kommunalordf.; landstingsman. — *Ledamot af Riksd. 2:a k.* för Vista o. Mo härader, Jönk. län, fr. 97; suppl. i särskildt utskott 98, 1900 o. 01; led. i tillfälligt utskott 1900 o. 01; suppl. i Statsutskottet 02—04.

Johan Erickzon.

F. i Östra Eneby, Österg. län, 1816 30/6. Landtbrukare (Stjärnvik, Österg. län; flyttade 40 till Skälsnäs, Jönk. län, o. 74 till Bjärsby, sistn. län); kommunalordf.; landstingsman. — Led. af Bondeståndet fr. 62; suppl. i Statsutskottet 62—63 o. 65—66; *ledamot af Riksd. 2:a k.* för Norra o. Södra Vedbo domsaga, Jönk. län, 67—69 o. 73—78; led. i tillfälligt utskott 67 o. 78; suppl. i Statsutskottet 68 o. 69; suppl. i Konstitutionsutskottet 73—78. † å Bjärsby 1899 9/3.

Christian Wilhelm Sjögreen.

F. i Ingatorp, Jönk. län, 1830 25/7. Stud. i Upps. 48; ex. fr. Falu bergsskola 52. Godsägare (Marianelund, Jönk. län) fr. 64; fabriksidkare; kommunalman. — *Ledamot af Riksd. 2:a k.* för Norra o. Södra Vedbo domsaga, Jönk. län, 70—72; suppl. i Bevillningsutskottet 70 o. 71. † i Linköping 1882 13/11.

Otto Gustaf Nordenskjöld.

F. i Hessleby, Jönk. län, 1831 9/6. Underlöjtn. vid Kalm. reg. 49; löjtn. 56; adjut. vid 2:a militärdistr. stab 57—71; kapt. i armén 64 o. vid reg. 67; major vid Jönk. reg. 74; öfv.-löjtn. 79; öfv.-löjtn. o. chef för Jämtl. fältjäg.-kår 84; öfverste i armén 87; öfverste o. chef för Kalm. reg. 88; afsked fr. reg. 94; godsägare (Sjögelö, Jönk. län); v. ordf. i Jämtl. läns hushålln.-sällskap 86—88; ordf. i Styr. för Nässjö—Oskarshamns järnvägsaktiebolag fr. 87; led. i Styr. för Jönk. läns landtbruksskola fr. 89; led. i Styr. för Smålands ensk. banks afd.-kontor i Eksjö fr. 90; led. i Dir. för Smålands med fl. provinsers hypoteksförening fr. 95 o. ordf. fr. 97; led. i Dir. för Jönk. läns pensionsförening fr. 95; inspektor för Eksjö l. allm. lärov. fr. s. år; kommunalordf.; landstingsman. — *Ledamot af Riksd. 2:a k.* för Norra o. Södra Vedbo domsaga, Jönk. län, 79—81. † i Eksjö 1902 18/2.

Johan Apollonius Ericsson.

F. i Lomaryd, Jönk. län, 1834 10/8. Hemmansägare (Upsala, Jönk. län); led. under fl. år fr. 84 i Tranås folkbank; kommunalordf.; landstingsman. — *Ledamot af Riksd. 2:a k.* för Norra o. Södra Vedbo domsaga, Jönk. län, 82—84. † å Upsala 1894 27/12.

Oskar Erickson.

F. i Hult, Jönk. län, 1847 10/12. Landtbrukare (Bjärsby, Jönk. län); ordf. i Vägstyr. o. i Hults sockens brandstodsnämnd; led. i Styr. för Eksjö folkbank 85—99; ordf. i Styr. för aktiebolaget Eksjö folkbank fr. 99; led. i Dir. för Ulfsparre—Hägerflychtska lasarettet i Eksjö; tf. domänintendent i Jönk. län fr. 1900; led. i Kommittén ang. Statens ansvarighet för vissa ämbetsmäns felaktiga ämbetsförvaltning 95—96 o. i Kommunalskattekommittén 97—1900; kommunalordf.; landstingsman. — *Ledamot af Riksd. 2:a k.* för Norra o. Södra Vedbo domsaga, Jönk. län, 85—1901; suppl. i Bankoutskottet 85—87 B; suppl. i Statsutskottet 88—90; led. i särskildt utskott 89 o. 90; led. i Lagutskottet 91, 92 lagt. o. 93—95; led. i Statsutskottet 96—01; statsrevisorssuppl. 90; statsrevisor 91 o. 92.

Johan August Jonsson.

F. i Bäckseda, Jönk. län, 1851 12/1. Landtbrukare (Hökhult, Jönk. län); nämndeman; kyrkvärd; ordf. i Brandstodskommittén för länets brandstodsbolag 85—88; kommunalman; landstingsman. — *Ledamot af Riksd. 2:a k.* för Norra o. Södra Vedbo domsaga, Jönk. län, fr. 1902; suppl. i särskildt utskott 03.

Johan Åke Lemchen.

F. i Jönköping 1808 16/6. Stud. i Lund 26; ex. till rätteg.-verk. 30. Auskultant i Göta hofr. s. år; e. o. kanslist 32; e. o. notarie vid Kriminalexped. 34; v. häradsh. s. år; häradshöfdings n. h. o. v. 36; assessor 42; led. (o. sednare ordf.) i Styr. för städernas bolag i Jönköping till försäkring af lösegendom 50; hofrättsråd 57; justitieombudsmannens suppl. 58; tf. president i Göta hofr. 69; president 74—78; ordf. i fl. år i Centralstyr. för Smålands ensk. bank; led. i Kommittén ang. ny arbetsordning för hofrätterna 56, i Kommittén ang. ny utsökningslag 68—71 o. i Kommittén ang. ny ordningsstadga för bränvinsbrännerierna i riket 71; kommunalordf.; ordf. i Landstinget. — Led. af Borgareståndet fr. 62; led. i Lagutskottet 62—63 o. 65—66; suppl. i Konstitutionsutskottet 62—63 o. 65—66; *ledamot af Riksd. 2:a k.* för Jönköpings stad 67—68; led. i Lagutskottet 67 o. 68. Jur. hedersdoktor i Upps. 77. † i Jönköping 1896 14/9.

Axel Printzensköld.

F. i Stockholm 1828 3/8. Stud. i Upps. 47; ex. till rätteg.-verk. 51. E. o. kanslist i Civildep. 47; e. o. notarie i Svea hofr. 51 o. i Göta hofr. 56; v. häradsh. 57; adj. led. i Göta hofr. 63; fiskal därst. 64; assessor 66; borgmäst. i Jönköping fr. 68. — *Ledamot af Riksd. 2:a k.* för Jönköpings stad 69—72; led. i tillfälligt utskott 69; suppl. i Lagutskottet 70. † i Jönköping 1885 28/12.

Claës Wilhelm Carlson.

F. i Jönköping 1815 9/2. Stud. i Lund 32; ex. till rätteg.-verk. 33. Tf. landssekr. i Kronob. län 41—47; assessor i Göta hofr. 49; landssekr. i Jönk. län 60—75; led. i Styr. för Städernas bolag i Jönköping till försäkring af lösegendom 68—71; häradshöfd. i Norra o. Södra Vedbo domsaga, Jönk. län, fr. 75. — *Ledamot af Riksd. 2:a k.* för Jönköpings stad 73—75; led. i tillfälligt utskott 74. † i Eksjö 1881 5/9.

Sebastian Oscar Gustaf Bergius.

F. i Forshälla, Göteb. o. B. län, 1834 6/6. Stud. i Upps. 53; ex. till rätteg.-verk. 57. E. o. notarie i Göta hofr. 58; tf. domhafvande 59—62; v. häradsh. 60; assessor i Göta hofr. 70; led. i Nya lagberedningen 79—84 o. i Förstärkta lagberedningen 86—87; häradshöfd. i Rönnebergs, Onsjö o. Harjagers domsaga, Malm. län, fr. 83; suppl. för Riksdagens justitieombudsman 86—89; kommunalman. — *Ledamot af Riksd. 2:a k.* för Jönköpings stad 76—79 samt *af Riksd. 1:a k.* för Malmöhus län 86—94 o. för Göteborgs o. Bohus län 94—1900; led. i tillfälligt utskott 76; led. i särskildt utskott 77; led. i Konstitutionsutskottet 78 o. 87 A—98 (ordf. 88—98); led. i 2:a kammarens enskilda utskott 79. † i Landskrona 1902 16/9.

Frans Gustaf Sandwall.

F. i Norra Sandsjö, Jönk. län, 1823 5/9. Anst. vid metallfabrik i Jönköping 45; järnkramhandlare därst.; grundlade 61 Jönköpings mekan. verkstad; ägare af samma verkstad fr. s. år till sin död; led. i Jönk. läns hushålln.-sällskap o. i Dir. för samma läns lasarett i Jönköping; ordf. i Dir. för Sjömanshuset; hufvudman i Jönk. läns o. stads sparbank; kommunalman. — *Ledamot af Riksd. 2:a k.* för Jönköpings stad 80—87 A o. 88—90; led. i tillfälligt utskott 80; led. i Bevillningsutskottet 88—90. † i Jönköping 1897 11/11.

Anders Bernhard Hay.

F. i Varberg 1835 7/1. Elev vid Göteborgs handelsinst. 51—53. Anst. vid Jönköpings tändsticksfabrik 53; disponent vid Jönköpings tändsticksfabriksaktiebolag 58—98; godsägare; kommunalordf.; landstingsman. — *Ledamot af Riksd. 2:a k.* för Jönköpings stad 87 B.

Carl Bernhard Napoleon Falk.

F. i Säby, Jönk. län, 1835 10/7. Farm. stud.-ex. 53; apotekareex. 58. Anst. å apotek i Helsingborg o. Kristianstad 58—63; apotekare i Vadstena 63—65 o. i Jönköping fr. 65; innehade filialapotek i Vrigstad 65—68; ordf. i Styr. o. kassadirektör i Jönk. läns o. stads sparbank fr. 69; kommunalordf.; landstingsman. — *Ledamot af Riksd. 2:a k.* för Jönköpings stad 91—96; led. i tillfälligt utskott 93; suppl. i Bankoutskottet 94.

Henning Odencrants.

F. i Ljungarum, Jönk. län, 1853 19/2. Stud. i Upps. 70; ex. till rätteg.-verk. 76. E. o. notarie i Göta hofr. s. år; v. häradsh. 79; fiskal i Göta hofr. 85; assessor därst. fr. 86; ordf. i Jönköpings handels- o. sjöfartsnämnd fr. 89; led. i Dir. för Jönk. läns pensionsförening fr. s. år; ordf. i Styr. för Lannaskede nya hälsobrunnsaktiebolag fr. 93 o. i Styr. för Jönköpings tekn. yrkesskola fr. 95; led. i Prästlöneregleringskommittén fr. 97; kommunalordf. — *Ledamot af Riksd. 2:a k.* för Jönköpings stad 97—1900; led. i tillfälligt utskott 97—99. † i Jönköping 1900 19/1.

Carl Magnus Ericsson.

F. i Täfvelsås, Kronob. län, 1860 4/1. Stud. i Lund 78; ex. till rätteg.-verk. 83. E. o. notarie i Göta hofr. s. år; tf. domhafvande 85—86; v. häradsh. 86; tf. advokatfiskal i Göta hofr. 87; adj. led. därst. 88; advokatfiskal fr. 91. — *Ledamot af Riksd. 2:a k.* för Jönköpings stad 1900—02; suppl. i särskildt utskott 01.

Carl Robert Johansson.

F. i Höreda, Jönk. län, 1862 7/6. Folkskollär.-ex. i Växjö 83; stud. i Lund 90; fil. kand. 92. Vik. folkskollär. i Åby, Kalm. län, 81 o. i Bringetofta, Jönk. län, 82; extra lär. vid Folkskollär.-semin. i Växjö 83—84; föreståud. för Jönk. läns landstings småskollärarinnesemin. i Hvetlanda 85—88; folkskoleinspektör i Jönköping fr. 93. — *Ledamot af Riksd. 2:a k.* för Jönköpings stad fr. 1903; led. i tillfälligt utskott 03 o. 04.

Kronobergs län.

Jonas Jonasson.

F. i Algutsboda, Kronob. län, 1821 1/1. Hemmansägare (Rasslebygd, Kronob. län); auktionsförrättare fr. 48; nämndeman o. häradsdomare; magasinsföreståndare i Algutsboda 58—79; kommunalordf.; landstingsman. — Led. af Bondeståndet 65—66; suppl. i Allm. besvärs- o. ekonomiutskottet; *ledamot af Riksd. 2:a k.* för Uppvidinge härad, Kronob. län, 67—69 o. 73—84; suppl. i Bankoutskottet 68; suppl. i Bevillningsutskottet 69; suppl. i Lagutskottet 73—84.

Jonas Samuelsson.

F. i Dädesjö, Kronob. län, 1816 30/9. Hemmansägare (Eke, Kronob. län); kommunalman; landstingsman. — *Ledamot af Riksd. 2:a k.* för Uppvidinge härad, Kronob. län, 70—72. † i Eke 1897 27/1.

Johan Petersson.

F. i Nottebäck, Kronob. län, 1828 10/9. Hemmansägare (Boestad, Kronob. län); nämndeman; led. i Styr. för Kronob. läns folkhögskola; kommunalordf.; landstingsman. — *Ledamot af Riksd. 2:a k.* för Uppvidinge härad, Kronob. län, 85—99; suppl. i Bankoutskottet 88—90. † i Boestad 1902 1/7.

Jonas Eriksson.

F. i Algutsboda, Kronob. län, 1848 26/12. Landtbrukare (Lindehult, Kronob. län); kommunalordf. — *Ledamot af Riksd. 2:a k.* för Uppvidinge härad, Kronob. län, fr. 1900; suppl. i tillfälligt utskott 1900—04.

Johan Fredrik Kjellson.

F. i Virestad, Kronob. län, 1822 26/6. Elev vid Filipstads bergsskola 45. Underlöjtn. vid Bohusl. reg. 43; löjtn. därst. 47 o. vid Verml. fältjäg.-reg. 52; afsked ur krigstj. 55; gods- o. bruksägare (Hofmantorp o. Stenfors, Kronob. län); led. i Styr. för Smålands m. fl. provinsers hypoteksförening; kommunalman. — *Ledamot af Riksd. 2:a k.* för Konga härad, Kronob. län, 67—69; suppl. i särskildt utskott 67; led. i tillfälligt utskott 69. † å Hofmantorp 1894 28/3.

Johannes Magnusson Englander.

F. i Tingsås, Kronob. län, 1818 31/7. Handlande (Tingsryd, Kronob. län); anlade, efter en studieresa till Rhenprovinserna, en vinfabrik i Tingsryd för svenska bärviner 46; kommunalordf.; landstingsman. — *Ledamot af Riksd. 2:a k.* för Konga härad, Kronob. län, 70—75; led. i tillfälligt utskott 70. † i Tingsryd 1901 15/4.

Johan August Sjö.

F. i Linneryd, Kronob. län, 1839 16/7. Landtbrukare i Linneryd fr. 70; nämndeman; ordf. i Styr. för Linneryds sockens sparbank fr. 74, i Styr. för Linneryds med fl. socknars brandstodsbolag fr. 81 o. i Vägstyr. fr. 92; led. i Ägodelningsrätten o. i Styr. för 2:a döfstumskoledistr.; kommunalordf.; landstingsman. — *Ledamot af Riksd. 2:a k.* för Konga härad, Kronob. län, 76—87 A o. fr. 91; led. i tillfälligt utskott 77 o. 78; suppl. i Bankoutskottet 79 o. 81—84; led. i Bankoutskottet 85—87 A o. 91—96; led. i Statsutskottet 97—1904; led. i särskildt utskott 01; statsrevisorssuppl. 96 o. 97; statsrevisor 98 o. 99.

Sven Wieslander.

F. i Vislanda, Kronob. län, 1828 22/10. Arrendator (Ingelstad Postgård) o. hemmansägare (Ingelstad Bosagård, Kronob. län); kommunalman; landstingsman. — *Ledamot af Riksd. 2:a k.* för Konga härad, Kronob. län, 87 B—90; suppl. i Lagutskottet 88—90.

Peter Petersson.

F. i Långasjö, Kronob. län, 1809 4/12. Organist i Urshult, Kronob. län, 33—91; led. i Ägodelningsrätten; kommunalordf.; landstingsman. — *Ledamot af Riksd. 2:a k.* för Kinnevalds o. Norrhvidinge härader, Kronob. län, 67—72; led. i tillfälligt utskott 68; suppl. i Bankoutskottet 69—72. † i Urshult 1892 25/4.

Johan Sandstedt.

F. i Tjureda, Kronob. län, 1831 29/10. Hemmansägare (Eknaholm, Kronob. län); kommunalman. — *Ledamot af Riksd. 2:a k.* för Kinnevalds o. Norrhvidinge härader, Kronob. län, 73—77; suppl. i Bevillningsutskottet 74—77.

Adolf Fredrik Petersson.

F. i Urshult, Kronob. län, 1837 25/4. Hemmansägare (Ugglekull, Kronob. län); nämndeman o. häradsdomare; Rättens ombudsman i konkurser 72; led. i Styr. för Urshults sockens sparbank fr. 73 o. ordf. fr. 92; kamrerare i samma bank fr. 73; kommunalordf.; landstingsman. — *Ledamot af Riksd. 2:a k.* för Kinnevalds o. Norrhvidinge härader, Kronob. län, 78—87 A; led. i tillfälligt utskott 78; suppl. i Lagutskottet 79—84; suppl. i Statsutskottet 85—87 A.

Carl Fredrik Petersson.

F. i Väckelsång, Kronob. län, 1839 18/5. Landtbrukare (Dänningelanda, Kronob. län); kyrkvärd; ordf. i Vägstyr.; kommunalordf.; landstingsman. — *Ledamot af Riksd. 2:a k.* för Kinnevalds o. Norrhvidinge härader, Kronob. län, 87 B—93 o. för Mellersta Värends domsaga, samma län, fr. 94; suppl. i Bankoutskottet 88—90; led. i tillfälligt utskott 95 o. 1904; suppl. i Statsutskottet 96—99; led. i Bankoutskottet 1900—02; statsrevisorssuppl. 98 o. 99.

Anders Medin.

F. i Moheda, Kronob. län, 1803 3/3. Landtbrukare (Möckelsnäs o. Taxås, Kronob. län) fr. 49; kyrkvärd; leverantör vid Kronob. reg. i öfver 20 år; kommunalman; landstingsman. — Led. af Bondeståndet 50—51, 53—54, 56—58, 62—63 o. 65—66; suppl. i Statsutskottet 50—51; led. i Allm. besvärs- o. ekonomiutskottet 56—58, 62—63 o. 65—66; *ledamot af Riksd. 2:a k.* för Allbo härad, Kronob. län, 67—70; led. i Konstitutionsutskottet 69 o. 70. † å Taxås 1870 18/12.

Carl Magni.

F. i Skatelöf, Kronob. län, 1827 19/5. Hemmansägare (Hunna, Kronob. län); nämndeman; led. i Ägodelningsrätten; led. i Styr. för Skatelöfs pastorats sparbank fr. 70, i Styr. för Kronob. läns folkhögskola fr. 76, i Styr. för idiotanstalten i Nannylund o. i Dir. för Växjö lasarett; kommunalordf.; landstingsman. — *Ledamot af Riksd. 2:a k.* för Allbo härad, Kronob. län, 71—83; suppl. i Statsutskottet 73—83; statsrevisorssuppl. 81; statsrevisor 82. † i Hunna 1883 17/10.

Johan Pettersson.

F. i Aringsås, Kronob. län, 1819 21/6. Hemmansägare (Alfvesta, Kronob. län); nämndeman; led. i Dir. för Växjö lasarett; kommunalordf.; landstingsman. — Led. af Bondeståndet 59—60; suppl. i Bevillningsutskottet; *ledamot af Riksd. 2:a k.* för Allbo härad, Kronob. län, 84—87 B; suppl. i Bevillningsutskottet 85—87 A; suppl. i Bankoutskottet 87 B. † i Alfvesta 1887 6/10.

Magnus Andersson.

F. i Västra Torsås, Kronob. län, 1833 21/11. Hemmansägare (Löfhult, Kronob. län); led. i Styr. för Skatelöfs o. Västra Torsås pastoraters sparbank; nämndeman; kommunalman; landstingsman. — *Ledamot af Riksd. 2:a k.* för Allbo härad, Kronob. län, 88—93 o. för Västra Värends domsaga, samma län, fr. 94; suppl. i Lagutskottet 97—1902; suppl. i särskildt utskott 03; led. i tillfälligt utskott 04.

Carl Isak Bengtsson.

F. i Berga, Kronob. län, 1832 15/1. Hemmansägare (Ösglöf, Kronob. län); led. i Dir. för Sunnerbo härads lasarett, i Styr. för Sunnerbo härads sparbank o. i Styr. för Vislanda—Bolmens järnvägsaktiebolag; kommunalman; landstingsman. — Led. af Bondeståndet 65—66; suppl. i Statsutskottet; *ledamot af Riksd. 2:a k.* för Sunnerbo domsagas östra valkrets, Kronob. län, 67—84; suppl. i särskildt utskott 67 o. 71 urt.; suppl. i Statsutskottet 68—71; led. i Bankoutskottet 72—84; statsrevisorssuppl. 75—77; statsrevisor 79. † i Ösglöf 1888 19/5.

Anders Gustaf Jönsson.

F. i Ryssby, Kronob. län, 1831 12/10. Hemmansägare (Mårarp Lunden, Kronob. län) fr. 58; deltagit i nykterhetsverksamheten genom föredrags hållande; landstingsman. — *Ledamot af Riksd. 2:a k.* för Sunnerbo domsagas östra valkrets, Kronob. län, 85—93 o. 97—1902 samt för Sunnerbo härad 94—96; suppl. i Konstitutionsutskottet 88 o. 89; suppl. i särskildt utskott 95; suppl. i tillfälligt utskott 96; suppl. i Bankoutskottet 97—02.

Ernst Otto Magnusson.

F. i Vislanda, Kronob. län, 1864 29/10. Elev vid Kronob. läns folkhögskola 81—83. Landtbrukare (Tumhult, Kronob. län) fr. 93; led. i Styr. för kommunens sparbank fr. 97; kommunalordf.; landstingsman. — *Ledamot af Riksd. 2:a k.* för Sunnerbo domsagas östra valkrets, Kronob. län, fr. 1903.

Jöns Pehrsson.

F. i Osby, Krist. län, 1825 23/9. Hemmansägare (Svaneryd m. fl. gårdar i Kronob. län); dref spannmåls- o. virkesaffärer i stor skala; kommunalordf.; landstingsman. — *Ledamot af Riksd. 2:a k.* för Sunnerbo domsagas västra valkrets, Kronob. län, 67—77 o. *af Riksd. 1:a k.* för Kronobergs län fr. 77; suppl. i Statsutskottet 69; led. i tillfälligt utskott 73 o. 76; suppl. i Konstitutionsutskottet 75—77; led. i särskildt utskott 77; statsrevisor 73. † i Svaneryd 1882 9/8.

Jöns Persson.

F. i Hallaryd, Kronob. län, 1822 10/3. Hemmansägare (Grysshult, Kronob. län) till 83; fjärdingsman; nämndeman; kommunalordf.; landstingsman. — *Ledamot af Riksd. 2:a k.* för Sunnerbo domsagas västra valkrets, Kronob. län, 78—82; led. i tillfälligt utskott 78—81; suppl. i Lagutskottet 82.

Anders Gustaf Björkman.

F. i Göteryd, Kronob. län, 1833 30/5. Hemmansägare (Groeryd, Kronob. län); nämndeman; kommunalordf.; landstingsman. — *Ledamot af Riksd. 2:a k.* för Sunnerbo domsagas västra valkrets, Kronob. län, 83—92 lagt.; suppl. i Statsutskottet 85—87 A; led. i Bevillningsutskottet 87 B; led. i tillfälligt utskott 88—90; led. i Konstitutionsutskottet 91 o. 92; statsrevisorssuppl. 91 o. 92.

Carl Wilhelm Hultstein.

F. i Traheryd, Kronob. län, 1843 8/3. Garfveriägare o. landtbrukare fr. 68; nämndeman; kommunalordf.; landstingsman. — *Ledamot af Riksd. 2:a k.* för Sunnerbo domsagas västra valkrets, Kronob. län, 92 urt.—93 o. 97—1902; suppl. i tillfälligt utskott 97—99; led. i tillfälligt utskott 1900 o. 01; suppl. i Bankoutskottet 02.

Johan Peter Persson.

F. i Vrå, Kronob. län, 1849 24/7. Hemmansägare (Hult, Kronob. län) fr. 77; kyrkvärd; nämndeman; led. i socknens brandstodsstyr.; kommunalordf.; landstingsman. — *Ledamot af Riksd. 2:a k.* för Sunnerbo domsagas västra valkrets, Kronob. län, fr. 1903.

Bror Fredrik Ekerot.

F. i Kalmar $1817^{19}/_{5}$. Apotekselev i Mönsterås 34; farm.-stud. ex. 37; apotekareex. 41. Anst. å apotek i Kalmar 41—43 o. i Sthlm 43—44; föreståud. för Kalmar apotek 44; innehafvare af apotek i Högsby 46—47 o. af apotek i Växjö 49—68; kontorschef vid Skånes ensk. banks kontor i Växjö 69—76; led. i Dir. för länslasarettet i Växjö; kommunalordf.; landstingsman; under sin sednare lefnad bosatt i Bergqvara, Kalm. län. — Led. af Borgareståndet fr. 62; led. i Allm. besvärs- o. ekonomiutskottet 62—63; suppl. i Statsutskottet 65—66; *ledamot af Riksd. 2:a k.* för Växjö, Eksjö o. Vimmerby 67—69; suppl. i Statsutskottet 67; suppl. i Konstitutionsutskottet 69. † i Gemla, Kronob. län, $1883^{13}/_{4}$.

Abraham Rundbäck.

F. i Barnarp, Jönk. län, $1827^{30}/_{1}$. Stud. i Lund 48; fil. kand. 53; fil. dokt. primus s. år. Tf. lektor vid Växjö h. elem.-lärov. 53—56; aman. vid Växjö domkapitel 54; lektor i matem. vid Växjö h. allm. lärov. 56—92; folkskoleinspektör 61—92; led. i Dir. för Växjö ränte- o. kapitalförsäkr.-anstalt fr. 76; led. i Kommittén ang. ordnande af pensionsväsendet för folkskollärare samt deras enkor o. barn 64 o. i Kommittén ang. inrättande af en enke- o. pupillkassa för folkskollärare 74; kommunalordf.; landstingsman. Läroboksförfattare. — *Ledamot af Riksd. 2:a k.* för Växjö, Eksjö o. Vimmerby 70—78 samt för Växjö, Eksjö, Vimmerby o. Borgholm 79—87 A o. *af Riksd. 1:a k.* för Göteborgs o. Bohus län 87—90; suppl. i Konstitutionsutskottet 70—71 urt.; led. i tillfälligt utskott 70—72, 81, 84 o. 89; led. i särskildt utskott 73, 77 o. 83; led. i Bankoutskottet 76 o. 77; led. i Konstitutionsutskottet 88—90. † i Växjö $1893^{12}/_{6}$.

Axel Mauritz Koræn.

F. i Växjö $1838^{19}/_{9}$. Stud. i Upps. 55; ex. till rätteg.-verk. 60; kameralex. s. år. Auskultant i Göta hofr. s. år; e. o. kanslist i Justitierev. s. år; v. häradsh. 65; extra länsnotarie i Kronob. län 66—69; borgmäst., magistratssekr. o. notarius publicus i Växjö fr. 69; led. i Styr. för Småländska stadshypoteksföreningen; kommunalman. — *Ledamot af Riksd. 2:a k.* för Växjö o. Oskarshamn 87 B. † i Växjö $1890^{28}/_{10}$.

Sven Anders Gustaf Sundberg.

F. i Växjö 1830 1/10. Stud. i Upps. 50. Prv. 54; aman. vid Växjö domkapitel 58; hospitalspred. i Växjö 59—69; andra lär. vid Folkskollärareseminn. därst. 61 o. adj. 66—69; notarie vid Växjö domkapitel 69—1903; led. i Styr. för Smålands ensk. banks afd.-kontor i Växjö fr. 90 o. i Styr. för Växjö ränte- o. kapitalförsäkr.-anstalt fr. 1900; kommunalordf.; landstingsman. — *Ledamot af Riksd. 2:a k.* för Växjö o. Oskarshamn 88—90 o. för Växjö 1900—02.

Nils Peter Bertrand Lindgren.

F. i Växjö 1841 7/8. Stud. i Lund 59; ex. till rätteg.-verk. 63. Auskultant i Skånska hofr. o. i Göta hofr. s. år; e. o. notarie i Göta hofr. s. år; tf. domhafvande tidvis 66—70; v. häradsh. 67; tf. borgmäst. i Oskarshamn 72—74; borgmäst. därst. fr. 74; ordf. i Styr. för Smålands ensk. banks afd.-kontor i Oskarshamn fr. 75; landstingsman. — *Ledamot af Riksd. 2:a k.* för Västervik o. Oskarshamn 79—87 A, för Växjö o. Oskarshamn 91—93 samt för Oskarshamn, Vimmerby o. Borgholm fr. 97; led. i tillfälligt utskott 80, 81, 83 o. 97—99; suppl. i särskildt utskott 91; suppl. i Lagutskottet 93.

Axel Frithiof Ohlsson.

F. i Algutsboda, Kronob. län, 1854 28/10. Stud. i Lund 75; ex. till rätteg.-verk. 77. E. o. notarie i Svea hofr. s. år; e. o. tjänsteman i Kammarkoll. o. Statskont. s. år; kanslist i Riksbankens ombudsmansexped. i Sthlm 79; aman. i Kammarkoll. o. i Statskont. 80; tf. ombudsman vid Riksbankens afd.-kontor i Växjö 81—92; länsnotarie i Kronob. län 83; v. häradsh. 84; landskamrerare i Kronob. län 90; landssekr. därst. fr. 1900; ordf. i Styr. för Riksbankens afd.-kontor i Växjö fr. 02. — *Ledamot af Riksd. 2:a k.* för Växjö o. Oskarshamn 94—96 o. för Växjö 97—99; suppl. i tillfälligt utskott 94; suppl. i särskildt utskott 95; led. i tillfälligt utskott 96; led. i Lagutskottet 97—99.

Klas Hugo Bergendahl.

F. i Borås 1851[28]/11. Stud. i Upps. 71; ex. till rätteg.-verk. 80. E. o. notarie i Göta hofr. s. år; tf. domhafvande tidvis 81—85; v. auditör i Älfsb. reg. 82—85; v. häradsh. 82; borgmäst. i Strömstad 85 o. i Växjö fr. 91; tillika magistratssekr. o. notarius publicus; led. i Styr. för Kronob. läns sparbank fr. 93, i Styr. för Växjö—Klafreströms järnvägsaktiebolag, i Styr. för Förskolan för blinda i Växjö fr. 96, i Dir. för Växjö hospital fr. 1900 o. i Dir. för Växjö lasarett fr. s. år; kommunalman; landstingsman. — *Ledamot af Riksd. 2:a k.* för Växjö stad fr. 03; suppl. i särskildt utskott 04.

Kalmar län.

Gustaf de Maré.

F. i Hallingeberg, Kalm. län, $1825^{14}/_{1}$. Stud. i Upps. 42; elev vid Degebergs landtbruksskola 45—47; disponent vid Toverums bruk, Kalm. län, 47; medarrendator af Ankarsrums o. Toverums bruk 61—70; delägare i Nygård, Kalm. län, fr. 62 o. i Ankarsrum o. Toverum fr. 70; v. ordf. i Kalm. läns norra hushålln.-sällskap 64 o. ordf. fr. 70; led. i Kommittén ang. väghållningsbesväret på landet 76—80; led. i Styr. för Västervik—Hultsfreds järnväg fr. 80; ordf. i Landstinget. L. L. A. 74. — *Ledamot af Riksd. 2:a k.* för Norra Tjusts härad, Kalm. län, 67—68 o. *af Riksd. 1:a k.* för Kalmar län, norra delen, 68—79; led. i Bankoutskottet 67, 68, 71, 72 o. 78; suppl. i Bankoutskottet 69; suppl. i Statsutskottet 70; led. i särskildt utskott 70, 71 urt., 74 o. 77; led. i tillfälligt utskott 73, 75 o. 76; led. i Statsutskottet 79; statsrevisor 68. † å Nygård $1882^{4}/_{4}$.

Thure Adolf Reinhold Ekenstam.

F. i Hannäs, Kalm. län, $1829^{7}/_{3}$. Arrenderade olika egendomar i Tjust, Kalm. län, o. sist Ryfvenäs i Lofta; kommunalman. — *Ledamot af Riksd. 2:a k.* för Norra Tjusts härad, Kalm. län, 69—72; led. i tillfälligt utskott 69; suppl. i Statsutskottet 70. † å Ryfvenäs $1895^{13}/_{1}$.

Jonas Petter Nilsson.

F. i Tryserum, Kalm. län, $1829^{2}/_{9}$. Landtbrukare (Käggla, Kalm. län); nämndeman; kommunalordf. — *Ledamot af Riksd. 2:a k.* för Norra Tjusts härad, Kalm. län, 73—99; led. i tillfälligt utskott 74—76; led. i särskildt utskott 77; suppl. i Bevillningsutskottet 78—82; suppl. i Statsutskottet 83 o. 94—96; led. i Bevillningsutskottet 84—87 A o. 88—90; led. i Bankoutskottet 91—93 o. 97—99. † i Tryserum $1902^{28}/_{12}$.

Sven Magnus Petersson.

F. i Hjorted, Kalm. län, 1843 10/5. Landtbrukare (Snällebo, Kalm. län); led. i Styr. för Kalmar ensk. banks kommiss.-kontor i Valdemarsvik fr. 93 o. i Vägstyr.; kommunalordf.; landstingsman. — *Ledamot af Riksd. 2:a k.* för Norra Tjusts härad, Kalm. län, fr. 1900; suppl. i särskildt utskott 01.

Carl Fredrik Edvin Emil Key.

F. i Västra Ed, Kalm. län, 1822 7/10. Stud. i Lund 38; kansliex. 41. E. o. kanslist i Finansdep. 42; godsägare (Sundsholm, Kalm. län) 48; v. ordf. i Kalm. läns norra hushålln.-sällskap 70—71 o. 80—82; kommunalman; ordf. i Landstinget; postmäst. i Helsingborg fr. 83; led. i Kommittén ang. lindring af roterings- o. rustningsbesväret 67—68, i Skatteregleringskommittén 79—83, i Landtförsvarskommittén 80—82 o. (en tid) i Läroverkskommittén 82—84. Författare i politiska, kulturhistor. o. vittra ämnen. L. L. A. 65. — *Ledamot af Riksd. 2:a k.* för Södra Tjusts härad, Kalm. län, 67—83; led. i särskildt utskott 67, 71 urt., 75, 78 o. 83 (v. ordf. 78); led. i Statsutskottet 68—83 (v. ordf. 76—80; ordf. 81 o. 82); led. i Talmanskonferensen 79—83. † i Visby 1892 31/12.

Per Otto Wilhelm Ljunggren.

F. i Odensvi, Kalm. län, 1842 21/4. Elev vid Ultuna landtbruksinst. 64—65. Andra lär. vid Haddorps landtbruksskola 65—66; landtbruksinspektor 66—69; landtbrukare (Trästad, Kalm. län) fr. 69; kommunalordf.; landstingsman. — *Ledamot af Riksd. 2:a k.* för Södra Tjusts härad, Kalm. län, 84—85. † i Trästad 1894 27/6.

Otto Vilhelm Redelius.

F. i Grebo, Österg. län, 1835 16/6. Stud. i Upps. 56. Prv. 59; kommin. i Grebo 65, men tillträdde ej; kyrkoh. i Marbäck 66, i Mjölby 73 o. i Hallingeberg, Linköp. stift, fr. 82; kontr.-prost fr. 88; led. i Prästlöneregleringskommittén 97—1903; landstingsman. — *Ledamot af Riksd. 2:a k.* för Södra Tjusts härad, Kalm. län, fr. 86; led. i tillfälligt utskott 87 A o. B samt 91—94; suppl. i Lagutskottet 88 o. 89; led. i Lagutskottet 90 o. 96—02; led. i särskildt utskott 95, 98, 1900, 01, 03 o. 04 (v. ordf. 03).

Carl Johan Svensén.

F. i Ålem, Kalm. län, $1823^{26}/_{10}$. Landtbrukare (Lilla Sinnerstad, Kalm. län) fr. 46; led. i Styr. för Oskarshamns ensk. banks afd.-kontor i Målilla o. i Styr. för Aspelands sparbank; landstingsman. — Led. af Bondeståndet fr. 59; suppl. i Statsutskottet 59—60 o. 62—63; led. i Statsutskottet 65—66; *ledamot af Riksd. 2:a k.* för Aspelands o. Handbörds domsaga, Kalm län, 67—69 o. 76—83; led. i Statsutskottet 67 o. 76; led. i tillfälligt utskott 68 o. 69; led. i särskildt utskott 77 o. 78; led. i Lagutskottet 79; led. i Konstitutionsutskottet 80—83. † i Lilla Sinnerstad $1883^{28}/_{9}$.

Peter Magnus Gunnarsson.

F. i Virserum, Kalm. län, $1828^{3}/_{1}$. Hemmansägare (Björkmossa, Kalm. län); nämndeman; kommunalman; landstingsman; bosatt i Virserums by fr. 78. — *Ledamot af Riksd. 2:a k.* för Aspelands o. Handbörds domsaga, Kalm. län, 70—75; suppl. i Bevillningsutskottet 71—75. † i Virserum $1879^{10}/_{4}$.

Carl Johan Petersson.

F. i Virserum, Kalm. län, $1850^{25}/_{9}$. Landtbrukare (Eksebo o. Tveta, Kalm. län) till 90; arrendator (Korparyd, samma län) fr. 90; nämndeman; led. i Kalm. läns södra hushålln.-sällskap 76—90; led. (o. ordf.) i Styr. för Aspelands sparbank 78—88; led. i Styr. för Norra Kalm. läns folkhögskola 88—93 o. i Dir. för Kalm. läns mellersta brandstodsbolag fr. 88; kommunalman; landstingsman. — *Ledamot af Riksd. 2:a k.* för Aspelands o. Handbörds domsaga, Kalm. län, 84—90; suppl. i Bevillningsutskottet 85—87 A; suppl. i Statsutskottet 87 B—90.

Johan Melcher Ekströmer.

F. i Stockholm 1835 26/9. Ex. fr. Teknol. inst. 55 o. fr. Högre art.-lärov. å Marieberg 59. Löjtn. i Väg- o. vattenbyggn.-kåren s. år; stationsingeniör vid Statens järnvägsbyggnader 60—64; arbetschef vid Landskrona—Eslöfs järnvägsbyggnad 64—65; lär. i praktisk geometri vid Teknol. inst. 67; extra adjut. i Norra väg- o. vattenbyggn.-distr. 68—70; kapt. i Väg- o. vattenbyggn.-kåren 69—89; öfveringeniör vid Karlskrona—Växjö järnväg 71—75, vid Kalmar—Emmaboda järnväg 72—74 o. vid Nybro—Säfsjöströms järnväg 74—76; godsägare (Fågelfors bruk, Kalm. län, o. Klafreströms bruk, Kronob. län); led. i Kalm. läns södra hushålln.-sällskaps förvaltningsutskott fr. 88; landstingsman. — *Ledamot af Riksd. 2:a k.* för Aspelands o. Handbörds domsaga, Kalm. län, 91—95 o. *af Riksd. 1:a k.* för Kalmar län, södra delen, fr. 95; led. i tillfälligt utskott 95; suppl. i särskildt utskott s. år; suppl. i Bankoutskottet 96—99; led. i särskildt utskott 98; led. i Bankoutskottet 1900—04.

Per August Julius Högstedt.

F. i Högsby, Kalm. län, 1851 25/12. Elev vid landtbruksinst. 70. Godsägare (Hanåsa, Kalm. län); kyrkokassaförvaltare i Högsby 75; led. i Styr. för Högsby folkbank fr. 88; ordf. i Vägstyr. fr. 1903; kommunalordf.; landstingsman. — *Ledamot af Riksd. 2:a k.* för Aspelands o. Handbörds domsaga, Kalm. län, 96—02; led. i tillfälligt utskott 97—99; suppl. i Lagutskottet 1900—02.

Anders Peter Risberg.

F. i Gladhammar, Kalm. län, 1852 15/5. Stud. i Lund 74. Prv. 78; kommin. i Målilla, Linköp. stift, 80 o. i Mörlunda, samma stift, fr. 85. Utg. nykterhetsskrifter. — *Ledamot af Riksd. 2:a k.* för Aspelands o. Handbörds domsaga, Kalm. län, fr. 1903; suppl. i tillfälligt utskott 04.

Oscar Georg Hedenberg.

F. i Tuna, Kalm. län, 1819 1/5. Fanjunkare vid Smål. husarreg.; underlöjtn. i armén 55; godsägare (Hultsfred, Kalm. län); kommunalordf.; landstingsman. — *Ledamot af Riksd. 2:a k.* för Sevede o. Tunaläns domsaga, Kalm. län, 67—69; led. i tillfälligt utskott 67; suppl. i Bankoutskottet 68 o. 69. † å Hultsfred 1881 1/4.

Petter Magnus Johansson.

F. i Horn, Österg. län, 1825 31/10. Hemmansägare (Södra Vi, Kalm. län); kommunalordf. — *Ledamot af Riksd. 2:a k.* för Sevede o. Tunaläns domsaga, Kalm. län, 70—72. † i Södra Vi 1898 28/5.

Lars Johan Svensson.

F. i Misterhult, Kalm. län, 1823 31/3. Landtbrukare (Baggetorp, Kalm. län); nämndeman o. häradsdomare; led. i Ägodelningsrätten; kommunalman. — *Ledamot af Riksd. 2:a k.* för Sevede o. Tunaläns domsaga, Kalm. län, 73—75; led. i tillfälligt utskott 73—75.

Johan Fredrik Carlsson.

F. i Södra Vi, Kalm. län, 1839 14/9. Hemmansägare (Norra Fågelhem, Kalm. län); kommunalordf.; landstingsman; emigrerade 90 till Nordamerika. — *Ledamot af Riksd. 2:a k.* för Sevede o. Tunaläns domsaga, Kalm. län, 76—90; suppl. i särskildt utskott 77; suppl. i Konstitutionsutskottet 78—83; suppl. i Statsutskottet 84; led. i Konstitutionsutskottet 85—87 A; led. i tillfälligt utskott 89 o. 90; statsrevisorssuppl. 84; statsrevisor 85 o. 86.

Birger Axel Robert Petersson.

F. i Misterhult, Kalm. län, 1843 4/3. Landtbrukare (Skurö, Kalm. län) fr. 64; v. ordf. i Vägstyr. fr. 94; kommunalordf.; landstingsman. — *Ledamot af Riksd. 2:a k.* för Sevede o. Tunaläns domsaga, Kalm. län, 91—93 o. 97—1902; led. i tillfälligt utskott 97—02.

Åke Hugo Hammarskjöld.

F. i Tuna, Kalm. län, 1845 20/1. Stud. i Upps. 63; elev vid Fria konst. akad. 63—69. Arkitekt; godsägare (Tuna gods, Kalm. län); ordf. i Kalm. läns norra hushålln.-sällskap fr. 1901; led. i Kommittén ang. ändring i bevillningslagstiftningen 95 o. i Kommittén ang. jordägares rätt öfver vattnet på hans grund 97—98; landstingsman. L. L. A. 02. — *Ledamot af Riksd. 2:a k.* för Sevede o. Tunaläns domsaga, Kalm. län, 94—96 o. fr. 03; suppl. i tillfälligt utskott 94; led. i tillfälligt utskott 95 o. 96; suppl. i Statsutskottet 03 o. 04.

Johan Ohlsson.

F. i Dörby, Kalm. län, 1824 22/7. Hemmansägare (Bårstad, Kalm. län); kyrkvärd; nämndeman; led. i Ägodelningsrätten; kommunalordf; landstingsman. — *Ledamot af Riksd. 2:a k.* för Norra Möre o. Stranda domsaga, Kalm. län, 67—69; led. i tillfälligt utskott 69. † i Bårstad 1901 14/8.

Gustaf Jonsson.

F. i Ålem, Kalm. län, 1822 24/4. Hemmansägare (Skeppnetorp, Kalm. län) fr. 38; nämndeman; led. i Ägodelningsrätten; led. i Dir. för Kalm. läns brandstodsbolag o. ordf. i Ålems sockens brandstodskommitté; led. i Vägstyr. samt i Kalm. o. Kronob. läns hästförsäkr.-bolag; led. i Kommittén ang. förordning rör. prästerskapets boställen 78—79; kommunalordf.; landstingsman. — Led. af Bondeståndet 56—58 o. 65—66; suppl. i Bevillningsutskottet 65—66; *ledamot af Riksd. 2:a k.* för Norra Möre o. Stranda domsaga, Kalm. län, 70—84; led. i tillfälligt utskott 70 o. 83; led. i Bankoutskottet 71—76 o. 79—84; led. i Statsutskottet 77 o. 78. † i Skeppnetorp 1899 6/5.

Johan Eklund.

F. i Ljungby, Kalm. län, 1839 29/1. Bosatt i Mönsterås köping 51—70 o. i Mönsterås landsförs., Kalm. län, fr. 70; landtbrukare (Högemåla) fr. s. år; kyrkvärd; led. i Styr. för Kalmar ensk. banks kommiss.-kontor i Mönsterås; kommunalordf.; landstingsman. — *Ledamot af Riksd. 2:a k.* för Norra Möre o. Stranda domsaga, Kalm. län, 85—93; led. i tillfälligt utskott 85, 87 B, 92 o. 93; suppl. i Bevillningsutskottet 86 o. 87 A; suppl. i Statsutskottet 88—90.

Per Olof Lundell.

F. i Kläckeberga, Kalm. län, 1849 9/2. Jordbruksarbetare 64—72; landtbrukare (Ebbetorp, Kalm. län) fr. 72; led. i Dir. för Kalm. läns lasarett 79—95; nämndeman; led. i Styr. för Södra Kalm. läns folkhögskola o. landtmannaskola 87 o. i Styr. för Fröbergska uppfostringsanstalten vid Kalmar 91; led. i Kalm. läns södra hushålln.-sällskaps förvaltningsutskott 86 o. ordf. i Norra Möre härads afd. af Kalm. läns södra hushålln.-sällskap 88; ordf. i Norra Möre härads vägnämnd 93 o. i Styr. för Kalm. o. Kronob. läns hästförsäkr.-bolag 94; kommunalordf.; landstingsman. — *Ledamot af Riksd. 2:a k.* för Norra Möre o. Stranda domsaga, Kalm. län, fr. 94; suppl. i tillfälligt utskott 94; suppl. i särskildt utskott 95 o. 1901; led. i tillfälligt utskott 96; suppl. i Bankoutskottet 97—02; led. i särskildt utskott 03 o. 04; statsrevisorssuppl. 1900; statsrevisor 02—04.

Jonas Jonasson.

F. i Gullabo, Kalm. län, 1817 12/5. Hemmansägare (Gullaboås, Kalm. län); fjärdingsman; grundläggare af Torsås o. Gullabo socknars brandstodsbolag samt ordf. i dess styr. under många år; nämndeman; kommunalordf. — *Ledamot af Riksd. 2:a k.* för Södra Möre domsagas västra valkrets, Kalm. län, 67—84; led. i tillfälligt utskott 68, 69 o. 74; suppl. i Statsutskottet 71—84. † i Gullabo 1895 14/1.

Per Alfred Lorens Malmström.

F. i Vissefjärda, Kalm. län, 1846 11/12. Godsägare i Vissefjärda; direktörssuppl. i Kristianstads ensk. banks afd.-kontor i Vissefjärda 74—88; direktör därst. 88—1902 o. i bankaktiebolaget Södra Sveriges afd.-kontor därst. fr. 02; kommunalordf.; landstingsman. — *Ledamot af Riksd. 2:a k.* för Södra Möre domsagas västra valkrets, Kalm. län, 85—87 A; suppl. i Bankoutskottet 85—87 A.

Olof Bondeson.

F. i Gullabo, Kalm. län, 1843 23/9. Hemmansägare (Blomstermåla, Kalm. län); nämndeman; kommunalordf.; landstingsman. — *Ledamot af Riksd. 2:a k.* för Södra Möre domsagas västra valkrets, Kalm. län, 87 B. † i Nässjö, Jönk. län, 1892 13/8.

Carl Johan Bladh.

F. i Algutsboda, Kronob. län, 1839 6/10. Handlande o. hemmansägare (Örsjö, Kalm. län); kommunalordf.; landstingsman. — *Ledamot af Riksd. 2:a k.* för Södra Möre domsagas västra valkrets, Kalm. län, 88—95; led. i tillfälligt utskott 89 o. 90; suppl. i tillfälligt utskott 94 o. 95. † i Örsjö 1896 23/9.

Carl Peter Gustafsson.

F. i Vissefjärda, Kalm. län, 1846 23/12. Hemmansägare (Stålberga, Kalm. län) fr. 68; nämndeman; kommittéordf. i Brandstodsbolaget för Kalm. läns fastland; kommunalordf. — *Ledamot af Riksd. 2:a k.* för Södra Möre domsagas västra valkrets, Kalm. län, 96.

Carl Israel Carlsson.

F. i Madesjö, Kalm. län, 1845 23/6. Landtbrukare (Norra Smedstorp, Kalm. län); nämndeman o. häradsdomare; ordf. i Styr. o. verkst. direktör för Madesjö kommuns sparbank 92—97; led. i Vägstyr. 94—96; kommunalordf; landstingsman. — *Ledamot af Riksd. 2:a k.* för Södra Möre domsagas västra valkrets, Kalm. län, fr. 97; led. i tillfälligt utskott 1900—04.

Carl Axel Mannerskantz.

F. i Halltorp, Kalm. län, 1809 27/11. Underlöjtn. vid Vendes art.-reg. 27; löjtn. 37; kapt. 47; afsked fr. reg. 48 o. ur armén 56; godsägare (Vernanäs, Kalm. län); v. ordf. i Kalm. läns södra hushålln.-sällskap 51—59 o. dess ordf. 62—83; led. i Centralstyr. för Kalmar ensk. bank; led. i Finanskommittén 58—63 o. i Kommittén ang. fästningsbyggnader vid Karlsborg, Vaxholm o. Karlskrona 67; ordf. i Landstinget. Hedersled. L. A. 75. — Led. af Ridd. o. adeln fr. 40; led. i Bankoutskottet 40—41, 47—48, 50—51, 53—54, 56—58, 59—60 o. 65—66; *ledamot af Riksd. 2:a k.* för Södra Möre domsagas östra valkrets, Kalm. län, 67—72 o. *af Riksd. 1:a k.* för Kalmar län, södra delen, 72—83; v. talman 67—72; led. i Bankoutskottet 67—70 (v. ordf. 68); led. i Konstitutionsutskottet 73—78; led. i särskildt utskott 75 o. 78; led. i tillfälligt utskott 81. † å Vernanäs 1888 5/1.

Nils Petersson.

F. i Torsås, Kalm. län, $1828^{26}/_{4}$. Har aldrig besökt någon skola. Hemmansägare (Runtorp, Kalm. län) fr. 49; fjärdingsman; nämndeman; led. i Ägodelningsrätten, i Kalm. läns södra hushålln.-sällskap o. i Styr. för länets folkhögskola; led. i Centralstyr. för Kalmar ensk. bank under många år fr. 88; kommunalordf.; landstingsman. — Led. af Bondeståndet fr. 59; led. i Bevillningsutskottet 65—66; *ledamot af Riksd. 2:a k.* för Södra Möre domsagas östra valkrets, Kalm. län, 73—96; led. i Lagutskottet 73—78; led. i Statsutskottet 79—96; led. i särskildt utskott 83; statsrevisor 78, 83 o. 88—90. † i Runtorp $1896^{11}/_{11}$.

Alfred Petersson.

F. i Söderåkra, Kalm. län, $1860^{25}/_{6}$. Elev vid Södra Kalm. läns folkhögskola 76—78. Landtbrukare (Påboda, Kalm. län) fr. 86; led. i Kalm. läns södra hushålln.-sällskaps förvaltningsutskott fr. 96; v. ordf. i Vägstyr. 97; led. i Kommittén ang. omreglering af indelningen i läkaredistrikt fr. 1904; kommunalordf.; landstingsman. — *Ledamot af Riksd. 2:a k.* för Södra Möre domsagas östra valkrets, Kalm. län, fr. 97; suppl. i tillfälligt utskott 97—99; suppl. i särskildt utskott 99; suppl. i Statsutskottet 1900—02; led. i Statsutskottet 03 o. 04; statsrevisorssuppl. 04.

Erik Johan Rudberg.

F. i Glömminge, Kalm. län, $1821^{6}/_{6}$. Landtbrukare (Halltorp, Kalm. län); kommunalman; landstingsman. — Led. af Bondeståndet 53—54, 56—58, 62—63 o. 65—66; suppl. i Bevillningsutskottet 53—54; led. i Bankoutskottet 56—58; led. i Allm. besvärs- o. ekonomiutskottet 62—63 o. 65—66; *ledamot af Riksd. 2:a k.* för Ölands domsaga, Kalm. län, 67—68; led. i tillfälligt utskott 67; suppl. i Statsutskottet 68. † i Halltorp $1899^{5}/_{2}$.

Olof Fredrik Pettersson.

F. i Algutsrum, Kalm. län, $1828^{17}/_{6}$. Hemmansägare (Möllstorp, Kalm. län) fr. 56; nämndeman o. häradsdomare; led. i Kalm. läns södra hushålln.-sällskap fr. 59; auktionsförrättare; besiktningsman af Kronans domäner under många år till 1903; kommunalordf.; landstingsman. — *Ledamot af Riksd. 2:a k.* för Ölands domsaga, Kalm. län, 69—72; led. i tillfälligt utskott 70; suppl. i särskildt utskott 71; suppl. i Konstitutionsutskottet 72.

Anders Peter Danielson.

F. i Runsten, Kalm. län, 1839 1/12. Hemmansägare (Dyestad, Kalm. län) fr. 62; led. i Styr. för Riksbankens afd.-kontor i Kalmar 87—89; led. i Sjöförsvarskommittén 80—82, i Arbetareförsäkringskommittén 84—89, i Förstärkta lagberedningen 86—87, i den s. k. Ekonomiska kommittén 86—87, i Kommittén ang. förslag till ny tulltaxa 88—91, i Nya arbetareförsäkringskommittén 91—93, i Kommittén ang. Sveriges fasta försvar 97 o. i Prästlöneregleringskommittén s. år; kommunalordf.; ordf. i Landstinget. — *Ledamot af Riksd. 2:a k.* för Ölands domsaga, Kalm. län, 73—97; suppl. i Bevillningsutskottet 73 o. 74; suppl. i Konstitutionsutskottet 75; led. i Bankoutskottet 76—78; led. i särskildt utskott 77, 83, 90 o. 92 urt.; led. i tillfälligt utskott 78; led. i Konstitutionsutskottet 79—83; led. i Statsutskottet 84—97 (v. ordf. 97); led. i 2:a kammarens enskilda utskott 86; led. i Talmanskonferensen 89 o. 90; v. talman 91—94 o. 97; särskild deputerad att öfverlägga med Konungen 95; statsrevisorssuppl. 74; statsrevisor 75, 86 o. 87. † i Stockholm 1897 18/12.

Anders Adolf Johansson.

F. i Torslunda, Kalm. län, 1848 28/4. Landtbrukare (Möllstorp, Kalm. län); led. i Kalm. läns södra hushålln.-sällskap fr. 76; nämndeman; kommunalordf.; landstingsman. — *Ledamot af Riksd. 2:a k.* för Ölands domsaga, Kalm. län, fr. 98; suppl. i tillfälligt utskott 1900; led. i särskildt utskott 01; led. i tillfälligt utskott 02—04.

Oscar Elis Leonard Dahm.

F. i Arby, Kalm. län, 1812 11/10. Stud. i Upps. 29; fil. kand. 35; fil. dokt. 36. Kollega vid Kalmar apologistskola s. år; rektor vid lärdoms- o. apologistskolan därst. 47; adj. vid h. elem.-lärov. därst. 58; afsked 77; led. i Kalm. läns södra hushålln.-sällskap; kommunalman; landstingsman. Läroboksförfattare. — Led. af Borgareståndet 59—60 o. 62—63; led. i Konstitutionsutskottet 59—60 o. 62—63; *ledamot af Riksd. 2:a k.* för Kalmar stad 67—72 o. *af Riksd. 1:a k.* för Kalmar län, södra delen, fr. 72; led. i Konstitutionsutskottet 67 o. 70; led. i tillfälligt utskott 69, 71, 72 o. 76—78; suppl. i Statsutskottet 73 samt 78—83; suppl. i tillfälligt utskott 73; led. i särskildt utskott s. år; suppl. i Lagutskottet 74; suppl. i Konstitutionsutskottet 75—77. † i Kalmar 1883 18/12.

Henrik Ragnar Törnebladh.

F. i Hubbo, Västm. län, 1833 1/2. Stud. i Upps. 48; fil. kand. 53; fil. dokt. 54. Docent i lat. spr. vid Upps. univ. 55; lektor i lat. spr. vid Kalmar h. elem.-lärov. 59; tf. rektor därst. 67—79; kommunalordf.; landstingsman; tf. rektor vid Södermalms h. allm. lärov. i Sthlm 79—84; lektor i lat. o. grek. spr. därst. 82—1903; led. i Styr. för Postsparbanken fr. 93; v. ordf. i Dir. för Sthlms hypotekskassa fr. 95; led. i Dir. öfver Allm. enke- o. pupillkassan fr. 96 o. i Styr. för Nobelstiftelsen fr. 1900; inspektor för Södermalms h. allm. lärov. fr. 03; led. i Kommittén ang. språkundervisn. vid elem.-lärov. 65—66, i Läroverkskommittén 70—73, i Kommittén ang. granskn. af Järnvägstrafikstyr. förvaltning 78, i Kommittén ang. likformig uppställn. af grammatiska läroböcker 78—81, i Landtförsvarskommittén 80—82, i Läroverkskommittén 82—84, i Kommittén ang. ny instruktion för Riksdagens revisorer 84 o. i Kommittén ang. Riksbankens sedelutgifningsrätt 1900; kommunalman. Fil. jubeldoktor 04. Läroboksförfattare. L. H. A. 84; L. V. A. 1900. — *Ledamot af Riksd. 2:a k.* för Kalmar stad 73—75 o. *af Riksd. 1:a k.* för Kalmar län, norra delen, 79—88 o. för Stockholms stad fr. 89; led. i tillfälligt utskott 74, 81, 86 o. 87 B; led. i Statsutskottet 80—84, 88 o. 91; suppl. i Statsutskottet 85—87 o. 92—04; led. i särskildt utskott 90 o. 97; statsrevisor 77 o. 78; fullmäktig o. deputerad i Riksbanken fr. 84.

Adolf Ludvig Frithiof Torpadie.

F. i Nöbbele, Kronob. län, 1827 15/12. Stud. i Lund 44; ex. till rätteg.-verk. 49. Auskultant i Skånska hofr. s. år; v. häradsh.; tf. rådman i Kalmar 59 o. ordin. fr. 70; v. ordf. i Lasarettsdir.; inspektor för Folkskollärarinnesemin. i Kalmar 75—79; kommunalordf.; landstingsman. — *Ledamot af Riksd. 2:a k.* för Kalmar stad 76—80; suppl. i Lagutskottet 76; led. i Lagutskottet 77—80; led. i tillfälligt utskott 78. † i Kalmar 1881 18/7.

Zacharias Ahlin.

F. i Madesjö, Kalm. län, 1833 6/9. Stud. i Upps. 54; fil. kand. 60. Kollega vid Mariestads l. elem.-lärov. 61; adj. vid Skara h. elem.-lärov. 63; lektor i kristendom samt grek. o. hebr. spr. vid Kalmar h. elem.-lärov. 68—81 o. rektor därst. 79—81; prv. 70; preses vid Prästmötet i Kalmar 79; kyrkoh. i Ystad fr. 78; inspektor för l. allm. lärov. därst. 81—93; kommunalordf.; landstingsman. — *Ledamot af Riksd. 2:a k.* för Kalmar stad 81.

Carl Justus Hasselquist.

F. i Kalmar 1830 4/9. Grosshandlare i Kalmar; spansk v. konsul därst. fr. 61; brasiliansk v. konsul fr. 66; tysk konsul fr. 71; ordf. i Dir. för Navigationsskolan i Kalmar fr. 85, i Centralstyr. för Kalmar ensk. bank, i Styr. för Kalmar stads sparbank, i Handels- o. sjöfartsnämnden, i Kalm. läns o. Ölands brandstodsbolag o. i Styr. för Hypoteksföreningen mellan fastighetsägare i Kalmar o. Borgholm; verkst. direktör för Kalmar nya järnvägsaktiebolag; kommunalordf.; ordf. i Landstinget. — *Ledamot af Riksd. 2:a k.* för Kalmar stad 82—84; statsrevisor 86. † å Falkenberg vid Kalmar 1892 14/6.

Johan August Johansson.

F. i Köping, Kalm. län, 1842 22/9. Stud. i Upps. 63, i Lund 67. Vik. kollega vid Marstrands 2:kl. lärov. 67; vik. lär. vid Kalmar h. elem.-lärov. 73—76; v. notarie vid Kalmar konsistorium 77 o. ordin. fr. 78; ombudsman vid Kalmar stads sparbank fr. 90. — *Ledamot af Riksd. 2:a k.* för Kalmar stad 85—87 A; led. i tillfälligt utskott 85; led. i Lagutskottet 86 o. 87 A.

Adolf Westrin.

F. i Asarum, Blek. län, 1847 12/1. Stud. i Lund 63; ex. till rätteg.-verk. 70. E. o. notarie i Svea hofr. o. i Sthlms rådst.-rätt s. år; v. häradsh. 73; tf. länsnotarie i Värml. län 74; länsbokhållare därst. s. år; landskamrerare i Kalm. län 82; landssekr. därst. 89; afsked 1904; led. i Kommittén ang. formulär o. föreskrifter för länsräkenskapernas tidigare afslutande 80—81 o. i Prästlöneregleringskommittén 97 (afgick 98). — *Ledamot af Riksd 2:a k.* för Kalmar stad 87 B—90; led. i tillfälligt utskott 88 o. 89.

Carl Magnus Fredrik Erland Gethe.

F. i Östra Ed, Kalm. län, 1830 16/8. Stud. i Upps. 47; kansliex. 51. E. o. kanslist i Finansdep. s. år; e. o. aman. i Riksarkivet 53; sekr. i Kalm. läns södra hushålln.-sällskap fr. 73 o. i Kalm. läns södra landsting fr. 79; ordf. i Dir. för Navigationsskolan i Kalmar 81—85 o. 92—1903; tf. inspektör af sparbankerna inom södra Kalm. län fr. 85; lasarettssyssloman i Kalmar fr. 87; delägare i Westinska boktryckeriet därst. 69—84; utgaf tidn. Kalmar o. ägde hälften i densamma 69—82; ensam ägare af nämnda tidn. 82—93; kommunalordf. — *Ledamot af Riksd. 2:a k.* för Kalmar stad 91—99; led. i tillfälligt utskott 93—99; statsrevisorssuppl. 94 o. 95.

Carl Adolph Johan Fagerlund.

F. i Karlskrona 1842 5/4. Stud. i Upps. 60; ex. till rätteg.-verk. 65. E. o. notarie i Svea hofr. s. år; v. häradsh. 68; länsnotarie i Gefleb. län 70; sekr. hos stadsfullmäktige o. i Drätselkammaren i Gefle 71; ombudsman vid Gefleb. läns sparbank 70—89; tf. landssekr. i Gefleb. län 82 o. ordin. 83; tf. landshöfd. i Kalm. län 89—96; landshöfd. därst. fr. 96. — *Ledamot af Riksd. 2:a k.* för Kalmar stad 1900—03. † i Stockholm 1903 3/4.

Axel Casimir Bökelund.

F. i Gamleby, Kalm. län, 1859 17/2. Stud. i Lund 80; ex. till rätteg.-verk. 84. E. o. notarie i Göta hofr. s. år; länsbokhållare i Kalm. län 89; landskamrerare därst. fr. 90; ordf. i Styr. för Allm. besparings- o. lifränteanstalten i Kalm. län fr. 95. — *Ledamot af Riksd. 2:a k.* för Kalmar stad fr. (28 april) 1903.

Carl Fredrik Carlson.

F. i Bjurtjärn, Örebro län, 1818 5/11. Elev vid Örebro apologistskola. Handelsbiträde i Västervik i början af 30-talet; sedan handlande därst.; fransk konsularagent i Västervik till 69; godsägare (Björkebol, Värml. län) 67; kommunalordf.; fr. 1900 bosatt i Sparnäs prästgård, Borgviks kapellförs., Värml. län. — Led. af Borgareståndet fr. 59; led. i Bevillningsutskottet 62—63; suppl. i Bevillningsutskottet 65—66; *ledamot af Riksd. 2:a k.* för Västervik o. Oskarshamn 67—68; led. i tillfälligt utskott 67; suppl. i Bankoutskottet 68. † i Sparnäs 1903 9/5.

Carl Fredrik Reinhold Tenger.

F. i Västervik 1827 20/10. Sekundlöjtn. vid Flottan 48; seglat å handelsfartyg till Södra Amerika, Ostindien o. Kina 51—53; prem.-löjtn. vid Flottan 55; afsked 59; led. (o. sednare ordf.) i Styr. för Västerviks sparkassa fr. 59; led. under många år i Styr. för Kalmar ensk. banks afd.-kontor i Västervik fr. 67; ordf. i Dir. för Navigationsskolan i Västervik fr. 84 o. i Dir. för Sjömanshuset; kommunalordf. — *Ledamot af Riksd. 2:a k.* för Västervik o. Oskarshamn 69—72; led. i tillfälligt utskott 69; suppl. i särskildt utskott 70; suppl. i Bankoutskottet 71 o. 72.

Gustaf Carl Mæchel.

F. i Västervik $1826^{10}/_{10}$. Grosshandlare i Västervik; tysk v. konsul därst. 60—71 o. konsul fr. 71; led. i Kalm. läns norra hushålln.-sällskaps förvaltningsutskott, i Dir. för Västerviks lasarett, i Styr. för Smålands idiothem o. i Styr. för Norsholm—Västervik—Hultfreds järnväg; verkst. direktör för Västerviks tändsticksfabrik; ordf. i Styr. för slöjdskolan; led. i Styr. för Sjömanshuset o. Hamndir. samt i Styr. för Kalmar ensk. banks afd.-kontor i Västervik; kommunalordf.; landstingsman. — *Ledamot af Riksd. 2:a k.* för Västervik o. Oskarshamn 73—75 o. för Västervik, Oskarshamn o. Borgholm 76—78; led. i tillfälligt utskott 76—78. † i Västervik $1887^{3}/_{2}$.

Nils Peter Bertrand Lindgren.

Ledamot af Riksd. 2:a k. för Västervik o. Oskarshamn 79—87 A, för Växjö o. Oskarshamn 91—93 o. för Oskarshamn, Vimmerby o. Borgholm fr. 97 (se sid. 120).

Anders Axel Wilhelm Lund.

F. i Vimmerby $1839^{8}/_{8}$. Stud. i Upps. 56; fil. kand. 63; fil. dokt. s. år. Adj. vid Västerviks h. allm. lärov. fr. s. år; kommunalordf.; landstingsman. Utg. botan. arbeten. — *Ledamot af Riksd. 2:a k.* för Eksjö, Vimmerby o. Västervik 87 B samt för Västervik o. Eksjö fr. 1903; led. i tillfälligt utskott 03.

Gustaf Johan Georg Axel Berg.

F. i Mönsterås, Kalm. län, $1844^{25}/_{2}$. Stud. i Upps. 63; ex. till rätteg.-verk. 67. E. o. notarie i Göta hofr. 70; v. häradsh. s. år; tf. domhafvande 69—82; häradshöfd. i Norra o. Södra Vedbo domsaga, Jönk. län, fr. 82; ordf. i Styr. för Småländska stadshypoteksföreningen fr. 86 o. i Styr. för Andra döfstumskoldistr. fr. 89; ordf. i Styr. för Allm. hypotekskassan för Sveriges städer 95—97 o. v. ordf. fr. 97; led. i Kommunalskattekommittén 97—1900 o. i Kommittén för proportionella val 02—03; kommunalordf.; ordf. i Landstinget. — *Ledamot af Riksd. 2:a k.* för Västervik, Eksjö o. Vimmerby 88—90 o. *af Riksd. 1:a k.* för Jönköpings län fr. 90; led. i tillfälligt utskott 88—91; led. i särskildt utskott 89; suppl. i Konstitutionsutskottet 90 o. 91; led. i Konstitutionsutskottet 92 lagt.—04; statsrevisor 96—01.

Richard Vilhelm Timoleon Berg.

F. i Skallsjö, Älfsb. län, 1843 2/8. Stud. i Upps. 59; ex. fr. Chalm. slöjdskolan 60 o. fr. Högre art.-lärov. å Marieberg 65. Underlöjtn. vid Lifreg. husarkår 61; löjtn. i armén o. gen.-stabsoff. 67; löjtn. vid Gen.-staben 73 o. i kåren 74; kapt. vid Gen.-staben 75; ryttmäst. i kåren 81; stabschef hos inspektören för kavalleriet 82—88; major vid Gen.-staben 83; öfv.-löjtn. i Gen.-staben 88 o. vid Smål. husarreg. s. år; öfverste o. chef för Kronprinsens husarreg. 91 o. för Smål. husarreg. 93—96; gen.-major i armén samt gen.-intendent o. chef för Arméförvaltn. intendentsdep. o. för Int.-kåren 96—1904; gen.-major i Generalit. reserv 04; ordf. i Dir. för Veterinärinst. fr. 99; led. i Kommittén ang. ny organisation af arméns förvaltning 96—97, i Kommittén ang. Sveriges fasta försvar 97—98, i Kommittén ang. granskning af förslaget till ny värnpliktslag 1900 o. i Kommittén ang. en härorganisation enl. 1901 års sammanjämkningsförslag 01. L. Kr. V. A. 92. — *Ledamot af Riksd. 2:a k.* för Västervik, Eksjö o. Vimmerby 91—93; led. i tillfälligt utskott 91—93; led. i särskildt utskott 92 urt.

Eric Axel Petri.

F. i Utö, Sthlms län, 1835 9/8. Handelsbiträde hos firman K. M. Lundberg i Nyköping 50; handlande i Eksjö fr. 59; rådman därst. fr. 69; led. i Styr. för Smålands ensk. banks afd.-kontor i Eksjö fr. s. år, i Styr. för Sveriges allm. handelsförening fr. 84 o. i Småländska stadshypoteksföreningen fr. 86; led. i Styr. o. kassadirektör vid Hessleby sanatorium fr. 1901; kommunalman; landstingsman. — *Ledamot af Riksd. 2:a k.* för Västervik, Vimmerby o. Eksjö 94—96 o. för Västervik o. Eksjö 97—02 samt *af Riksd. 1:a k.* för Jönköpings län fr. 02; suppl. i tillfälligt utskott 96; suppl. i Bevillningsutskottet 97—99, 03 o. 04; led. i Bevillningsutskottet 1900—02.

Gotlands län.

Olof Lagergren.

F. i Hemse, Gotl. län, 1818 29/4. Furir vid Gotl. nat.-bevär. 36; fanjunkare 52; hemmansägare (Oxarfve, Gotl. län); postmäst. i Högby 63 o. i Hemse fr. 67; landstingsman. — Led. af Bondeståndet 53—63; suppl. i Bevillningsutskottet 56—58; led. i Bevillningsutskottet 59—60; led. i Allm. besvärs- o. ekonomiutskottet 62—63; *ledamot af Riksd. 2:a k.* för Gotlands södra domsaga 67 (men valet förklarades upphäfdt). † i Hemse 1890 7/8.

Jakob Ludvig Ferdinand Norrby.

F. i Eke, Gotl. län, 1830 2/10. Hemmansägare (Fardhem, Gotl. län); led. i Ägodelningsrätten; nämndeman; kommunalman; landstingsman. — Led. af Bondeståndet 65—66; suppl. i Bevillningsutskottet; *ledamot af Riksd. 2:a k.* för Gotlands södra domsaga 67—72 o. 87 A—96; led. i tillfälligt utskott 68; suppl. i Bankoutskottet 69; suppl. i Statsutskottet 70—72, 87 A o. B samt 91—96; led. i Bankoutskottet 88—90. † i Fardhem 1902 27/4.

Anton Julius Lyth.

F. i Fole, Gotl. län, 1816 29/2. Stud. i Upps. 35; fil. dokt. 42. Kollega vid Visby skola 43; adj. vid gymnasium 45; tillika lär. i naturvetenskap därst. 49; prv. 50; kyrkoh. i Rute, Visby stift, 52 o. i Burs, samma stift, fr. 56; prost 57; kontr.-prost fr. 64; preses vid Prästmötet 65; teol. dokt. 77. L. L. A. 78. — *Ledamot af Riksd. 2:a k.* för Gotlands södra domsaga 73—86; suppl. i Lagutskottet 74 o. 75; led. i Lagutskottet 76 o. 77; led. i tillfälligt utskott 78—81; led. i Bevillningsutskottet 85 o. 86. † i Stockholm 1886 15/5.

August Sundblad.

F. i Örslösa, Skarab. län, 1851 7/2. Stud. i Upps. 72. Prv. 78; kyrkoh. i Garda, Visby stift, 90 o. i Barlingbo, samma stift, fr. 1900; landstingsman. — *Ledamot af Riksd. 2:a k.* för Gotlands södra domsaga 97—02; suppl. i tillfälligt utskott 98 o. 99; led. i tillfälligt utskott 1900—02; suppl. i särskildt utskott 01.

Nils Johan Broander.

F. i Rone, Gotl. län, 1868 30/4. Mog.-ex. 86; ex. fr. Ultuna landtbruksinst. 88. Landtbrukare (Bölske, Gotl. län); led. i Gotl. läns hushålln.-sällskaps förvaltningsutskott fr. 98; lär. vid Gotl. läns landtmannaskola i Hemse 1901—03; led. i Styr. för Gotl. läns hypoteksförening fr. 03; kommunalordf.; landstingsman. — *Ledamot af Riksd. 2:a k.* för Gotlands södra domsaga fr. 03; suppl. i särskildt utskott 03; suppl. i tillfälligt utskott 04.

Gustaf Kolmodin.

F. i Endre, Gotl. län, 1823 16/3. Stud. i Lund 42; elev vid Väderbrunns landtbruksskola 45—47. Landtbrukare (Stenstu, Gotl. län); föreståud. för Gotl. läns landtbruksskola 48—51; led. i Styr. för Riksbankens afd.-kontor i Visby fr. 68 o. ordf. fr. 79; led. i Läroverkskommittén 70—72; kommunalman; landstingsman. — *Ledamot af Riksd. 2:a k.* för Gotlands norra domsaga 67—75; led. i tillfälligt utskott 67 o. 68; suppl. i Konstitutionsutskottet 68; led. i Lagutskottet 69—71; led. i Bevillningsutskottet 72; led. i särskildt utskott 73. † i Visby 1893 25/2.

Per Larsson.

F. i Fole, Gotl. län, 1823 23/12. Landtbrukare (Lilla Fole, Gotl. län); nämndeman; led. i Ägodelningsrätten; led. i Dir. för Visby hospital o. länslasarett under fl. år fr. 61; kommunalordf.; ordf. i Landstinget. — Led. af Bondeståndet 63 o. 65—66; suppl. i Allm. besvärs- o. ekonomiutskottet 65—66; *ledamot af Riksd. 2:a k.* för Gotlands norra domsaga 76—1900; suppl. i Bevillningsutskottet 76—84 o. 96—1900; suppl. i Konstitutionsutskottet 85—87 A; suppl. i Bankoutskottet 87 B; led. i Konstitutionsutskottet 88—90; suppl. i särskildt utskott 91. † i Lilla Fole 1904 26/9.

Karl Laurentius Johan Larsson.

F. i Fole, Gotl. län, 1854 7/7. Hemmansägare (Bondarfve, Gotl. län); nämndeman; kommunalordf.; landstingsman. — *Ledamot af Riksd. 2:a k.* för Gotlands norra domsaga fr. 1901; suppl. i särskildt utskott 02; suppl. i tillfälligt utskott 03 o. 04.

Carl Johan Bergman.

F. i Visby 1817 8/7. Stud. i Upps. 35; fil. dokt. 42. Kollega vid Visby h. lärdomsskola 43; lektor i lat. spr. o. fil. propedevtik vid Visby h. allm. lärov. 59—89; ordf. i Styr. för Sällskapet D. B. V:s sparbank fr. 50; led. i Styr. för Riksbankens afd.-kontor i Visby 67—73; led. i Kommittén ang. ordnandet af undervisningen för kvinlig ungdom 66—68; kommunalordf.; landstingsman. Fil. jubeldoktor 92. Historiker o. topograf; vitter författare. Hedersled. H. A. 89. — Led. af Borgareståndet 65—66; led. i Allm. besvärs- o. ekonomiutskottet; *ledamot af Riksd. 2:a k.* för Visby stad 67—68; led. i särskildt utskott 67; suppl. i Lagutskottet 68; led. i tillfälligt utskott s. år. † i Visby 1895 22/1.

Rudolf August Carl Cramér.

F. i Visby 1811 2/3. Anst. å handelskontor 25; handlande i Visby 48; dansk v. konsul därst. 45 o. dansk konsul fr. 50; ordf. bl. Stadens äldste 52—63; ordf. i Styr. för Riksbankens afd.-kontor i Visby 59—79; led. i Hamndirektionen o. i Styr. för D. B. V:s sparbank; ordf. i Köpmansgillet; direktör i ångfartygsaktiebolaget Gotland; kommunalordf.; ordf. i Landstinget. — Led. af Borgareståndet 56—58 o. 59—60; led. i Bankoutskottet 56—58; led. i Bevillningsutskottet 59—60; *ledamot af Riksd. 2:a k.* för Visby stad 69; led. i tillfälligt utskott s. år. † i Visby 1899 4/4.

Jesper Gustaf Ernst Leijer.

F. i Locketorp, Skarab. län, 1823 6/8. Stud. i Upps. 42; med. kand. 53; med. lic. 55; kir. mag. 57. Stadsläkare i Visby 58—59; tf. läkare vid Svea art.-reg. depôtkomp. därst. 59—64; läkare vid Visby hafsbadanstalt 59—68; läkare vid Gotl. nationalbevär. 59; lasarettsläkare i Visby o. läkare vid Visby hospital 59—82; reg.-läkare vid Gotl. nationalbevär. 64—86; läkare vid Gotl. sjukhem under fl. år fr. 69; kommunalman; bosatt i Sthlm fr. 82. — *Ledamot af Riksd. 2:a k.* för Visby stad 70—78; led. i tillfälligt utskott 73 o. 76—78. † i Stockholm 1896 12/5.

Carl August Bokström.

F. i Visby 1841 16/1. Stud. i Upps. 60; kameralex. 61. Kamrerare vid Gotl. läns landsting fr. 63; kamrerare vid Drätselkammaren i Visby 65—69; kamrerare vid Riksbankens afd.-kontor i Visby 67—79; landskontorist i Gotl. län 67; länsbokhållare därst. 72; tf. fältkamrerare o. kassör vid Gotl. nat.-beväring 77—86; kronofogde i Gotl. läns södra fögderi fr. 81; ordf. i Styr. för Gotl. järnvägsaktiebolag fr. 89; verkst. direktör för Sällskapet D. B. V:s sparbank fr. s. år; kommunalordf. — *Ledamot af Riksd. 2:a k.* för Visby stad 79—87 A samt för Visby o. Borgholm 87 B o. 91—95; led. i tillfälligt utskott 83—85; led. i Lagutskottet 86 o. 87 B; led. i Bankoutskottet 91; led. i Bevillningsutskottet 92—95; led. i särskildt utskott 92 urt.

Alfred Waldenström.

F. i Luleå 1843 14/9. Stud. i Upps. 61; kameralex. 64; ex. till rätteg.-verk. 65. E. o. notarie i Svea hofr. s. år; tf. domhafvande tidvis 68—78; v. häradsh. 69; föredragande i afvittringsärenden hos K. Maj:ts befallningshafvande i Norrb. län 72—78; häradshöfd. i Gotlands norra domsaga 78; ordf. i Landstinget; häradshöfd. i Södra Möre domsaga, Kalm. län, fr. 91; ordf. i Styr. för Riksbankens afd.-kontor i Kalmar fr. 1902; svensk led. i Kommittén ang. flottningsstadga för svensk-finska gränsfloderna 78—84; led. i Nya lagberedningen 89—90, i Kommittén ang. förslag till jämkning af häradshöfdingarnes tjänstgöringspenningar o. förvaltningsbidrag 02—03 o. i Kommittén ang. en revision af gällande stadgar för rättsmedicinska undersökningar fr. 04. — *Ledamot af Riksd. 2:a k.* för Visby o. Borgholm 88—90; led. i tillfälligt utskott 90; led. i särskildt utskott s. år.

Per Gustaf Emil Poignant.

F. i Stockholm 1829 8/12. Stud. i Upps. 47; jur. kand. 55. E. o. kanslist i Civildep. 49; v. häradsh. 58; sekr. i Sjöförsäkr.-öfverrätten 60; fiskal i Svea hofr. 63; assessor därst. 66; konstit. revisionssekr. 68; revisionssekr. 71; sekr. i Riksd. särskilda utskott för skogsfrågor 74; häradshöfd. i Oxie o. Skytts domsaga, Malm. län, 81; landshöfd. i Gotl. län 83—1900; ordf. i Gotl. läns hushålln.-sällskap 83—01 o. i Dir. för Navigationsskolan i Visby 83—1900; led. i Kommittén ang. ny instruktion för Nedre justitierevisionen m. m. 76 o. i Kommittén ang. författningar rör. mått o. vikt 77—78; bosatt i Sthlm fr. 03. Utg. Förslag till författning ang. nybyggen i de norrländska länen o. åboombyten i kronohemman o. andra lägenheter. Sthlm 1873 o. Förslag till författning rör. dispositionsrätten öfver enskildes skogar inom vissa orter. Sthlm 1875. Hedersled. L. A. 01. — *Ledamot af Riksd. 1:a k.* för Gotlands län 94—95 o. *af Riksd. 2:a k.* för Visby o. Borgholm 96 samt för Visby 97—99; suppl. i Lagutskottet 95.

Knut Henning Gezelius von Schéele.

F. i Stockholm 1838 31/5. Stud. i Upps. 56; fil. kand. 63; fil. dokt. s. år; teol. kand. 67. Docent i teolog. prenotioner vid Upps. univ. s. år; prv. 72; rektor o. lär. vid Högre elem.-lärov. för flickor i Upps. 72—76; första teol. adj. vid Upps. univ. 73; teol. dokt. 77; kontr.-prost 77—79; e. o. prof. i teolog. prenotioner o. teolog. encyklopedi 77; prof. i samma ämnen 79; inspektor för Upps. folkskollärareseminm. 80—85; biskop öfver Visby stift fr. 85; ordf. i Dir. för Navigationsskolan i Visby 1901—03 o. v. ordf. fr. 03. Jur. hedersdoktor vid Yale univ., Amerika, 01. Teologisk författare. — Led. af Ridd. o. adeln 65—66; *ledamot af Riksd. 2:a k.* för Visby stad fr. 1900; led. i tillfälligt utskott 03 o. 04; suppl. i Konstitutionsutskottet 04.

Blekinge län.

Ola Månsson.

F. i Jämshög (Kyrkhult), Blek. län, 1821 29/8. Landtbrukare i Jämshög; nämndeman; led. i Styr. för Blek. läns folkhögskola; led. i Sjöförsvarskommittén 80—82; kommunalordf.; landstingsman. — *Ledamot af Riksd. 2:a k.* för Listers domsaga, Blek. län, 67—84; led. i tillfälligt utskott 68 o. 69; suppl. i Statsutskottet 69 o. 70; led. i särskildt utskott 70; led. i Bankoutskottet 71—84; suppl. i särskildt utskott 71 urt. † i Jämshög 1895 5/7.

Nils Jönsson.

F. i Jämshög, Blek. län, 1844 22/5. Landtbrukare (Gammalstorp, Blek. län) fr. 69; kronofjärdingsman 70—72; kyrkvärd; nämndeman; led. i Ägodelningsrätten; kommunalordf.; landstingsman. — *Ledamot af Riksd. 2:a k.* för Listers domsaga, Blek. län, fr. 85; led. i tillfälligt utskott 86, 87 A o. B samt 96; suppl. i Statsutskottet 88—90; suppl. i särskildt utskott 90; led. i särskildt utskott 95 o. 1904; led. i Lagutskottet 97—02.

Johan Peter Sjögren.

F. i Jämshög, Blek. län, 1820 26/2. Anst. i ungdomen vid garfveri i Göteborg; garfverifabrikör i Asarum, Blek. län, fr. 1850-talet—76; kommunalordf.; bosatt i Karlshamn fr. 76. — *Ledamot af Riksd. 2:a k.* för Bräkne domsaga, Blek. län, 67—70; suppl. i särskildt utskott 67; suppl. i Konstitutionsutskottet 70. † i Karlshamn 1881 25/12.

Nils Nilsson.

F. i Mjellby, Blek. län, 1840 18/4. Landtbrukare (Asarum, Blek. län); nämndeman; led. i Dir. för länslasarettet i Karlshamn 68—87, i Styr. för Blek. läns lifränteanstalt 68—86, i Styr. för Asarums sparbank 68—88, i Blek. läns brandstodsbolag 70—87 o. i Vägstyr. 70—85; god man i Smålands med fl. provinsers hypoteksförening 74—87; kommunalordf.; landstingsman. — *Ledamot af Riksd. 2:a k.* för Bräkne domsaga, Blek. län, 71—74; suppl. i särskildt utskott 71; suppl. i Statsutskottet 72—74.

Lars Månsson.

F. i Asarum, Blek. län, 1827 6/5. Hemmansägare (Tranemåla, Blek. län); nämndeman; kommunalordf. — *Ledamot af Riksd. 2:a k.* för Bräkne domsaga, Blek. län, 75—78; led. i tillfälligt utskott 76 o. 77; suppl. i särskildt utskott 78. Stor bokvän; samlade ett stort bibliotek, hvilket för några år sedan inköptes af en mæcenat i Göteborg och skänktes till Göteborgs stad. † i Tranemåla 1904 4/4.

Pehr Pehrson.

F. i Bräkne-Hoby, Blek. län, 1845 3/9. Elev vid Marielunds landtbruksskola 63—65. Landtbrukare (Törneryd, Blek. län) fr. 70; nämndeman; led. i Ägodelningsrätten; ordf. i Vägstyr. o. i Styr. för Åryds sparbank; led. i Kommittén ang. ny instruktion för Riksdagens revisorer 84; kommunalordf.; ordf. i Landstinget. — *Ledamot af Riksd. 2:a k.* för Bräkne domsaga, Blek. län, fr. 79; led. i tillfälligt utskott 79; suppl. i Bevillningsutskottet 80 o. 81; suppl. i Statsutskottet 82—84; led. i Statsutskottet 85—87 B o. 90—1904 (v. ordf. 98—04); led. i Lagutskottet 88 o. 89; led. i särskildt utskott 92 urt.; v. talman 03 o. 04; statsrevisorssuppl. 83; statsrevisor 84.

Petter Andersson.

F. i Ramdala, Blek. län, 1816 12/4. Hemmansägare (Säby, Blek. län); kommunalman; landstingsman. — Led. af Bondeståndet 65—66; suppl. i Bevillningsutskottet; *ledamot af Riksd. 2:a k.* för Östra härads domsaga, Blek. län, 67—71 lagt.; led. i tillfälligt utskott 67—69 o. 71; suppl. i Bevillningsutskottet 70; suppl. i särskildt utskott s. år. † i Säby 1874 12/6.

Peter Olsson.

F. i Ramdala, Blek. län, 1830 5/1. Landtbrukare (Vallby, Blek. län); nämndeman; fjärdingsman; kommunalordf.; landstingsman. — *Ledamot af Riksd. 2:a k.* för Östra härads domsaga, Blek. län, 71 urt.—72.

Anders Svensson.

F. i Lösen, Blek. län, 1833 13/4. Hemmansägare i Lösen; kommunalordf.; landstingsman. — *Ledamot af Riksd. 2:a k.* för Östra härads domsaga, Blek. län, 73—89; suppl. i särskildt utskott 74; led. i tillfälligt utskott 75 o. 78; suppl. i Konstitutionsutskottet 76, 77, 80 o. 81; led. i Bevillningsutskottet 82—87 A, 88 o. 89; led. i särskildt utskott 83; led. i Lagutskottet 87 B; statsrevisor 88 o. 89. † i Lösen 1902 11/6.

Carl Otto Leonard Crafoord.

F. i Åsheda, Kronob. län, 1824 28/1. Stud. i Lund 43; ex. till rätteg.-verk. 48. Auskultant i Skånska hofr. s. år; v. häradsh. 52; aman. i Skånska hofr. s. år; konstit. notarie därst. 58 o. notarie 61; tf. häradshöfd. i Luggude domsaga, Malm. län, 57—68; häradshöfd. i Östra härads domsaga, Blek. län, fr. 69; godsägare; led. i Dir. för Smålands med fl. provinsers hypoteksförening 82; ordf. i Styr. för Östra härads sparbank fr. 92. — Led. af Ridd. o. adeln 53—54; *ledamot af Riksd. 2:a k.* för Östra härads domsaga, Blek. län, 90. † i Karlskrona 1896 8/1.

Sven Arnoldsson.

F. i Augerum, Blek. län, 1843 13/12. Landtbrukare (Västra Rödeby, Blek. län) fr. 69; nämndeman; led. i Ägodelningsrätten; led. i Blek. läns hushålln.-sällskaps förvaltningsutskott 87—97 o. fr. 1900; ordf. i Vägstyr. fr. 93 o. i Styr. för Fridlefstads o. Rödeby socknars sparbank; v. ordf. i Styr. för Riksbankens afd.-kontor i Karlskrona fr. 99; ombudsman vid Blek. läns brandstodsbolag 1904; kommunalordf.; landstingsman. — *Ledamot af Riksd. 2:a k.* för Östra härads domsaga, Blek. län, 91—99 o. 03—04; suppl. i tillfälligt utskott 93; led. i tillfälligt utskott 94 o. 03; suppl. i Bankoutskottet 95 o. 96; suppl. i Statsutskottet 97—99; led. i särskildt utskott 03; suppl. i Konstitutionsutskottet 04. † i Stockholm 1904 9/3.

Per August Larsson.

F. i Ramdala, Blek. län, 1856 6/8. Hemmansägare (Säby, Blek. län); nämndeman; fjärdingsman; led. i Ägodelningsrätten; led. i Styr. för Östra Blekinge järnväg; kassör för Östra härads kassa; suppl. i Blek. läns hushålln.-sällskaps förvaltningsutskott; kommunalordf.; landstingsman. — *Ledamot af Riksd. 2:a k.* för Östra härads domsaga, Blek. län, 1900—02 o. fr. 9/4 04; suppl. i tillfälligt utskott 01 o. 02.

Otto Fredrik Brunberg.

F. i Tving, Blek. län, 1808 22/11. Stud. i Lund 26; ex. till rätteg.-verk. 29. Auskultant i Skånska hofr. s. år; v. häradsh. 36; godsägare i Tving. — *Ledamot af Riksd. 2:a k.* för Medelstads domsaga, Blek. län, 67—72. † i Tving 1889 13/9.

Petter Gummesson.

F. i Eringsboda, Blek. län, 1817 7/7. Hemmansägare i Eringsboda; kommunalordf.; landstingsman. — *Ledamot af Riksd. 2:a k.* för Medelstads domsaga, Blek. län, 73—74; led. i tillfälligt utskott 73. † i Eringsboda 1874 6/4.

August Peterson.

F. i Hjortsberga, Blek. län, 1820 25/9. Hemmansägare (Hasselstad, Blek. län); kyrkvärd; nämndeman; led. i Blek. läns brandstodsbolag, i Ägodelningsrätten o. i Styr. för Blek. läns folkhögskola; ordf. i Vägbyggnadsdir.; kommunalordf.; landstingsman. — *Ledamot af Riksd. 2:a k.* för Medelstads domsaga, Blek. län, 75—96; suppl. i Lagutskottet 76 o. 77; suppl. i särskildt utskott 77; suppl. i Statsutskottet 78—84; led. i Konstitutionsutskottet 85—87 A; led. i Statsutskottet 88—90; led. i särskildt utskott 91; led. i tillfälligt utskott 96.

Ludvig Magnus Kruse.

F. i Ronneby 1857 21/7. Elev vid Ultuna landtbruksinst. 78—80. Lär. i agronomi vid Kristinehamns praktiska skola 80—82; lär. i husdjursskötsel vid Österg. läns landtbruksskola 82—85; godsägare (Göholm, Blek. län) fr. 87; led. i Dir. för Smålands med fl. provinsers hypoteksförening fr. 99; led. i Blek. läns hushålln.-sällskaps förvaltningsutskott; ordf. i samma läns landtmannaförening; led. i Kommittén ang. lag om rätt till jakt o. om jaktstadga 98; kommunalman. — *Ledamot af Riksd. 2:a k.* för Medelstads domsaga, Blek. län, 97—99; suppl. i tillfälligt utskott 97 o. 98; led. i tillfälligt utskott 99; suppl. i särskildt utskott s. år.

Axel Edvard Lindvall.

F. i Karlskrona 1852 15/6. Elev vid landtbruksskola 71—72. Landtbruksinspektor 74—78; landtbrukare (Hafgården, Blek. län) fr. 78; nämndeman; kyrkvärd; led. i Ägodelningsrätten; ordf. i Styr. för Nettraby sockens sjuk- o. begrafningskassa fr. 73 o. i samma sockens Brandstodsnämnd 96—1902; led. i Lasarettsdir. o. i Lif- o. kapitalförsäkr.-anstalten; verkst. direktör för Nettraby—Alnaryds järnvägsaktiebolag fr. 92; trafikchef för samma järnväg fr. 96; kommunalman; landstingsman. — *Ledamot af Riksd. 2:a k.* för Medelstads domsaga, Blek. län, fr. 1900; suppl. i tillfälligt utskott 1900 o. 02; suppl. i särskildt utskott 01; led. i tillfälligt utskott 03 o. 04.

Gustaf Carl Witt.

F. i Karlskrona 1814 5/4. Sekundlöjtn. vid Flottans konstruktionskår 35; prem.-löjtn. 48; kontrolloff. vid Flottans stat. i Karlskrona 50—56; tf. lär. vid Skeppsbyggeriinst. 50—56 o. ordin. lär. därst. 57; kapt.-löjtn. 61; öfverflyttad på Indragningsstaten 68; led. i Kommittén ang. förslag till nytt skeppsmätningsreglemente 58—59 o. i Kommittén ang. förändrad organisation af sjöförsvarets ekonomiska förvaltning 67—68; föreståud. för Folkhögskolan i Ramlösa, Malm. län; bosatt i Grenna fr. 74. Läroboksförfattare. L. Ö. S. 57. — Led. af Borgarståndet fr. 62; suppl. i Allm. besvärs- o. ekonomiutskottet 62—63; led. i Konstitutionsutskottet 65—66; *ledamot af Riksd. 2:a k.* för Karlskrona stad 67—69; led. i tillfälligt utskott 67 o. 68; suppl. i Konstitutionsutskottet 68; led. i Konstitutionsutskottet 69; statsrevisor 68—70. † i Grenna 1899 28/3.

Adolf Karl Folke Adolfsson Palander.

F. i Karlskrona amiral.-förs. 1835 17/3. Sekundlöjtn. vid Flottan 52; prem.-löjtn. 60; kapt. 66; afsked 70; led. i Dir. för Döfstuminst. i Karlskrona 65 o. i Styr. för Karlskrona—Växjö järnväg 71; ordf. i Dir. för Ronneby hälsobrunns aktiebolag 72 o. verkst. direktör därst.; v. ordf. i Blek. läns hushålln.-sällskap fr. 73; disponent vid Djupafors fabriksaktiebolag; led. i Styr. för Filialbanken i Karlskrona; godsägare (Dalby, Blek. län); led. i Kommittén ang. rekrytbildning för Flottans båtsmanshåll 69; landstingsman. Korresp. L. Ö. S. 65. — *Ledamot af Riksd. 2:a k.* för Karlskrona stad 70—72; led. i särskildt utskott 70; led. i tillfälligt utskott 72; statsrevisor 71. † å Dalby 1876 21/10.

Johan Viktor Gjerling.

F. i Karlskrona $1818^{15}/_{8}$. Elev vid Flottans konstruktionskår 33; underkonstruktörsex. 35. Underkonstruktör 37; sekundlöjtn. vid Flottans konstruktionskår 41; lär. vid Skeppsbyggeriinst. i Karlskrona 43 o. föreståud. för inst. 64; prem.-löjtn. 53; anst. i Preussisk tjänst såsom chef för skeppsbyggeriet inom marinen 54—56; korvettkapt. 55; ingeniör vid Mariningeniörstaten 67; direktör därst. o. chef för Ingen.-dep. vid Flottans stat. i Karlskrona 68—75; inspektor för h. elem.-lärov. 72—75; direktör vid Mariningeniörstaten o. chef för Ingen.-dep. vid Flottans stat. i Sthlm 75; öfverdirektör o. chef för Mariningeniörstaten 77—81; led. i Kommittén ang. lämpligaste sjökrigsmateriel 63; kommunalman. L. Kr. V. A. 64; Hedersled. Ö. S. 72. — *Ledamot af Riksd. 2:a k.* för Karlskrona stad 73—75; led. i tillfälligt utskott 73; led. i särskildt utskott s. år; led. i 2:a kammarens enskilda utskott 75; statsrevisor 67—69. † i Stockholm $1897^{5}/_{10}$.

Anders Kristian Gasslander.

F. i Vassända-Naglum, Älfsb. län, $1835^{22}/_{11}$. Stud. i Lund 53; ex. till rätteg.-verk. 56. E. o. notarie i Göta hofr. 58; v. häradsh. 61; ombudsman vid Styr. öfver Statens järnvägsbyggnader 66—69; adj. led. i Skånska hofr. 69—72; öfverkommissarie vid Flottan fr. 72; föredragande led. i Dir. öfver Amiralitetskrigsmanskassan fr. s. år; tf. chef för Marinförvaltn. civila afd. 79—84; tf. amiralitetsråd o. chef därst. 84—87; led. i Styr. för Karlskrona—Växjö järnväg fr. 70 o. i Styr. för Kristianstads ensk. banks afd.-kontor i Karlskrona; inspektor för Karlskrona h. allm. lärov. 75—79; ordf. i Kommittén ang. Flottans pensionsväsende 74—75; led. i Kommittén ang. utarbetande af reglementen för Flottan 77—84; kommunalordf. Hedersled. Ö. S. 79. — *Ledamot af Riksd. 2:a k.* för Karlskrona stad 76 o. 79—81. † å Gullberna vid Karlskrona $1890^{8}/_{7}$.

Christian Anders Sundin.

F. i Karlskrona 1816 13/12. Sekundlöjtn. vid Flottan 36; i engelsk örlogstj. 40—43 o. deltog därunder i kriget mot Kina; prem.-löjtn. 45; deltog i fregatten Eugenies världsomsegling 51—53; kapt.-löjtn. 53; kapt. 58; adjut. hos Konungen 59; kom.-kapt. 62; led. i Sjöförsäkringsöfverrätten 63; militärled. i Förvaltn. af sjöärendena 64—66; kommendör 66; varfschef vid Flottans stat. i Karlskrona s. år; konteramiral, stationsbefälhafvare o. öfverkommendant i Karlskrona 68; första adjut. hos Konungen s. år; viceamiral 74; amiral 84; afsked s. år; led. i Sjöförsvarskommittén 61—62 o. i Kommittén ang. ordnande af sjöofficersbildningen 64—65; ordf. i Kommittén ang. organisation af sjöförsvarets militärpersonal 71—72 o. i Kommittén ang. sjöförsvarets grundande på allm. värnplikt 74. L. Kr. V. A. 66; Hedersled. Ö. S. 67. — *Ledamot af Riksd. 2:a k.* för Karlskrona stad 77—78 o. 85—86. † i Stockholm 1886 1/2.

Georg af Trolle.

F. i Karlskrona 1834 17/12. Sekundlöjtn. vid Flottan 55; bitr. lär. vid Krigsakad. (Krigsskolan) å Karlberg 63—68; prem.-löjtn. 64; kapt. 66; kadettoff. o. lär. vid Sjökrigsskolan 67—73; militärattaché i London 73—75; adjut. hos militärchefen vid Flottans stat. i Karlskrona 79—81; kom.-kapt. af 2:a kl. 82; öfverflyttad till Flottans reserv 83; kom.-kapt. af 1:a gr. 86; afsked 92. L. Ö. S. 67; L. Kr. V. A. 76. — Led. af Ridd. o. adeln 65—66; *ledamot af Riksd. 2:a k.* för Karlskrona stad 82—84; led. i tillfälligt utskott 82; statsrevisor 76. † i Karlskrona 1893 28/6.

Carl Gilius Frick.

F. i Karlskrona 1827 19/9. Sekundlöjtn. vid Flottan 46; prem.-löjtn. 53; informationsoff. vid Tackelskolan i Karlskrona 59—68; kapt.-löjtn. 61; öfverflyttad på Flottans nya reservstat 66 o. på Indragningsstaten 73; tf. lotskapt. i Karlskrona 67—68; led. i Styr. för Kristianstads ensk. banks afd.-kontor i Karlskrona fr. 71 o. i Styr. för Karlskrona—Växjö järnvägsaktiebolag; kommunalman; landstingsman. L. Ö. S. 64. — *Ledamot af Riksd. 2:a k.* för Karlskrona stad (en del af) 86 o. 87—88; led. i tillfälligt utskott 87 B. † i Karlskrona 1889 31/8.

Edvard Svensson.

F. i Karlskrona 1838 18/5. Styrmansex. vid Flottan 56; art.-underoff.-ex. 58; skeppareex. 60. Anst. såsom skeppsgosse i Flottans tjänst 52; underoff. 66; kontrollant vid Flottans ekipagedep. 76; flaggunderoff. 86; afsked med underlöjtn. n. h. o. v. 94; underlöjtn. i Flottans reserv 96; led. i Styr. för Lifränte- o. kapitalförsäkr.-anstalten i Blekinge fr. 73; led. i Styr. för Sparbanken i Karlskrona fr. 82 samt ordf. o. verkst. ledamot därst. fr. 96; kommunalman. — *Ledamot af Riksd. 2:a k.* för Karlskrona stad 89—99; suppl. i Lagutskottet 91—99; suppl. i särskildt utskott 92 urt. † i Karlskrona 1900 21/12.

Peter Anshelm Romberg.

F. i Södra Vram, Malm. län, 1845 21/4. Stud. i Lund 63; fil. kand. 73. Extra lär. o. vik. adj. vid Karlskrona h. allm. lärov. 73—88; ordin. adj. därst. fr. 88. Medarb. i tidn. o. tidskr.; politisk författare. — *Ledamot af Riksd. 2:a k.* för Karlskrona stad 91—93; led. i tillfälligt utskott 91 o. 92; suppl. i tillfälligt utskott 93.

Hugo Hjalmar Lilliehöök.

F. i Gillberga, Värml. län, 1845 18/8. Ex. fr. Teknol. inst. 65. Innehaft ingeniörsbefattningar i England 65—67, i Amerika 67—72, i Motala 72—74 o. vid Gefle—Dala järnväg 74—76; ingeniör i Marinförvaltn. ingeniörafd. 76 o. vid Mariningeniörstaten 77; lär. vid Sjökrigsskolan 86—89; chef för Ingeniördep. vid Flottans stat. i Karlskrona 89—96; direktör vid Mariningeniörstaten 89; öfverdirektörsassistent i Marinförvaltn. ingeniörafd. 96—98; öfverdirektör o. chef för Mariningeniörstaten o. för Marinförvaltn. ingeniörafd. fr. 98; led. i Styr. för Tekn. högskolan fr. 1901; led. i Kommittén ang. vissa förändringar i afseende på sjökrigsmaterielen 92 o. i Kommittén ang. jämkningar i planen för nyanskaffning af sjökrigsmateriel 01; kommunalman. L. Ö. S. 89; I. Kr. V. A. 93. — *Ledamot af Riksd. 2:a k.* för Karlskrona stad 94—96.

Friherre Fredrik Wilhelm von Otter.

F. i Fägred, Skarab. län, 1833 11/4. Sekundlöjtn. vid Flottan 50; prem.-löjtn. 58; i engelsk örlogstj. 57—60 o. deltog därunder i strider i Kina o. i blockering af Mexikos västkust; kapt. 66; adjut. hos Hertigen af Östergötland 71 o. hos Konungen 72—75; kom.-kapt. af 2:a kl. 72; kommendör 74; statsråd o. chef för Sjöförsv.-dep. 74—80; varfschef vid Flottans stat. i Karlskrona 80—84; konteramiral 84; stationsbefälh. o. öfverkommendant vid Flottans stat. i Karlskrona 84—1900; ordf. i Dir. öfver Flottans pensionskassa 92—1900; vice amiral 92; amiral 1900—02; statsminister 1900—02; sekr. i Kommittén ang. organisation af sjöförsvarets militärpersonal 71—72; led. i Kommittén ang. sjöförsvarets grundande på allm. värnplikt 74 o. i Kommittén ang. nytt tjänstgöringsreglemente för flottan s. år; ordf. i Kommittén ang. en fästningsartillerikår i Karlskrona 92 o. i Kommittén ang. Lotsstyr. omorganisation 97—98; led. i Kommittén ang. Landt- o. sjöförsv.-departementens sammanslagning 94—95; kommunalordf.; landstingsman. L. Kr. V. A. 74; Hedersled. Ö. S. 75. — Led. af Ridd. o. adeln fr. 62; *ledamot af Riksd. 1:a k.* för Blekinge län 91—99 o. fr. 02 samt *af Riksd. 2:a k.* för Karlskrona stad 1900—02; led. i tillfälligt utskott 92; led. i Statsutskottet 93—99; v. ordf. i särskildt utskott 1900; statsrevisor 70 o. 71.

Gustaf Wilhelm Alexander Roos.

F. i Stockholm 1859 6/9. Stud. i Upps. 77; ex. till rätteg.-verk. 82. E. o. notarie i Svea hofr. o. i Sthlms rådst.-rätt s. år; auskultant i Skånska hofr. 84; v. häradsh. 85; länsnotarie i Blek. län 86; sekr. o. kamrerare vid Blek. läns landsting 86—98; verkst. direktör för Karlskrona—Växjö järnväg 95—98; landssekr. i Blek. län fr. 98; led. i Kommittén ang. omreglering af indelningen i läkaredistrikt fr. 1904 o. i Kommittén ang. revision af lagen om skydd mot yrkesfara o. af lagen om minderårigas o. kvinnors användande i industrielt arbete 05. — *Ledamot af Riksd. 2:a k.* för Karlskrona stad fr. 03; led. i tillfälligt utskott 03 o. 04.

Sven Albert Hellerström.

F. i Karlshamn 1822 22/2. Grosshandlare i Karlshamn; engelsk v. konsul därst. 53—76; led. i Dir. för Navigationsskolan i Karlshamn; kommunalordf. Donator. — *Ledamot af Riksd. 2:a k.* för Karlshamn o. Sölvesborg 67—69; led. i tillfälligt utskott 67 o. 69. † i Bonn, Tyskland, 1877 20/11.

Carl Gustaf Berg.

F. i Veinge, Hall. län, 1811 6/2. Anst. å handelskontor 25; grosshandlare i Karlshamn 35; grundade i början af 50-talet en spirituosaaffär, hvilken i medio af 70-talet öfvertogs af grosshandlaren L. O. Smith; ordf. i Styr. för Skånes ensk. banks kontor i Karlshamn 70—94; verkst. direktör för Karlshamn —Vislanda järnväg under fl. år o. för Karlshamns bryggeriaktiebolag; kommunalordf.; landstingsman; bosatt i Sthlm fr. 94. — *Ledamot af Riksd. 2:a k.* för Karlshamn o. Sölvesborg 70—71; led. i tillfälligt utskott 70. † i Stockholm 1896 6/9.

Frans Johan Wilhelm Dahl.

F. i Karlshamn 1825 24/12. Stud. i Lund 43; fil. kand. 47; fil. dokt. 50. Kollega vid Karlshamns lärov. 56; rektor vid Sölvesborgs 3:kl. lärov. fr. 58; led. i Kommittén ang. förslag till tulltaxa 79—82 o. i Kommittén ang. differentialtullars införande 86; landstingsman. — *Ledamot af Riksd. 2:a k.* för Karlshamn o. Sölvesborg 72 samt 78—81 o. *af Riksd. 1:a k.* för Älfsborgs län fr. 82; led. i tillfälligt utskott 80 o. 81; suppl. i Bankoutskottet 83; led. i Bevillningsutskottet 84—88; statsrevisorssuppl. 87; statsrevisor 88. † i Stockholm 1888 7/8.

Lars Wilhelm Samuel Lothigius.

F. i Jönköping 1836 8/5. Stud. i Lund 54; ex. till rätteg.-verk. 57. V. häradsh. 62; borgmäst. i Karlshamn 70; landstingsman; häradshöfd. i Årstads, Faurås o. Himle domsaga, Hall. län, 82; justitieombudsmannens suppl. 84; justitieombudsman 85—86; landshöfd. i Älfsb. län fr. 86; ordf. i Norra hushålln.-sällskapet i Älfsb. län fr. 87; likaledes i Södra hushålln.-sällskapet fr. 89; led. i Kommittén ang. lag om inteckning i järnväg 78—79, i Skatteregleringskommittén 79—83, i Nya lagberedningen 86 o. 87 o. i Förstärkta lagberedningen 86—87; ordf. i Kommittén ang. tillgodogörande af vattenkraften vid Trollhättan 90—94 o. i Kommittén ang. försäljande af tomter tillhörande Trollhätte kanalbolag 1904. L. L. A. 01. — *Ledamot af Riksd. 2:a k.* för Karlshamn o. Sölvesborg 73—75 o. för Vänersborg o. Åmål fr. 97 samt *af Riksd. 1:a k.* för Blekinge län 77—85 o. för Hallands län 85—94; suppl. i Lagutskottet 78 o. 79; suppl. i särskildt utskott 78; led. i Lagutskottet 80—82; suppl. i tillfälligt utskott 81; led. i Statsutskottet 83 o. 84; led. i tillfälligt utskott 87 A, 89, 91 o. 94; led. i Bevillningsutskottet 87 B.

Edvard Ferdinand Meyer.

F. i Karlshamn 1825 11/9. Elev vid handelsinst. i Hamburg 40. Anst. å handelskontor i Hamburg till 46, då han återvände till Karlshamn; anst. å sin faders, Ernst Fredrik Meyers, kontor därst. 46; grosshandlare i Karlshamn med firma Winberg & Meyer fr. 51; mecklenburgsk konsul 50—57; gods- o. bruksägare; ordf. i Hamndirektionen, i Dir. för Sjömanshuset o. i Dir. för Navigationsskolan; kommunalordf.; landstingsman. — Led. af Borgareståndet 65—66; led. i Bevillningsutskottet; *ledamot af Riksd. 1:a k.* för Blekinge län 66—75 o. *af Riksd. 2:a k.* för Karlshamn o. Sölvesborg 76—77; suppl. i Bankoutskottet 67; led. i Bevillningsutskottet 68—70; led. i tillfälligt utskott 70; suppl. i särskildt utskott 74; led. i 2:a kammarens enskilda utskott 76. † i Stockholm 1877 29/5.

Ernst Fredrik Wilhelm Meyer.

F. i Karlshamn 1847 5/12. Elev vid handelsinst. i Dresden 62—65. Grosshandlare i Karlshamn fr. 74; engelsk v. konsul därst. 76—83; led. i Dir. för Navigationsskolan 78—88; led. i Styr. för Skånes ensk. banks kontor i Karlshamn 87—1902 o. ordf. därst. 94—02; led. i Kommittén ang. lasarettsstadga o. reglemente för lasarettsläkares pensionskassa 98—99, i Maltdryckskommittén 98—1900 o. i Kommittén ang. nya stater för Post- o. telegrafverken 99—01; kommunalman; landstingsman; statsråd o. chef för Finansdep. fr. 02. — *Ledamot af Riksd. 2:a k.* för Karlshamn o. Sölvesborg 82—85 samt för Karlshamn, Sölvesborg o. Ronneby 87 B o. fr. 97; led. i Bevillningsutskottet 87 B o. 98—02; suppl. i särskildt utskott 97.

Albert Alexander Lilienberg.

F. i Kristianstad 1833 12/6. Stud. i Lund 49; ex. till rätteg.-verk. 51. Auskultant i Skånska hofr. s. år; e. o. kanslist i Justitierevisionen 53; e. o. notarie i Svea hofr. 54; e. o. fiskal därst. 57; v. häradsh. 59; adj. led. i Svea hofr. 60; fiskal 61; assessor 64; tf. revisionssekr. 65; konstit. revisionssekr. 68; revisionssekr. 70; häradshöfd. i Medelstads domsaga, Blek. län, fr. 74; utsedd till justitieombudsmannens efterträdare 92; led. i Kommittén ang. stämpelafgiften 80—81 o. i Kommittén ang. förordning rör. expeditionslösen 81—82; ordf. i Landstinget. — *Ledamot af Riksd. 2:a k.* för Karlshamn, Sölvesborg o. Ronneby 86—87 A o. 88—93; v. ordf. i Lagutskottet 87 A o. 88—93; led. i Talmanskonferensen 92 o. 93.

Victor Nils Ekenman.

F. i Bankeryd, Jönk. län, 1842 14/2. Stud. i Lund 59; kansliex. 62; ex. till rätteg.-verk. 64. E. o. notarie i Göta hofr. s. år; v. häradsh. 69; borgmäst. i Ulricehamn 73; häradshöfd. i Bräkne domsaga, Blek. län, fr. 86; ordf. i Nya arbetareförsäkr.-kommittén 91—93; landstingsman. — *Ledamot af Riksd. 2:a k.* för Borås, Alingsås o. Ulricehamn 79—84 samt för Karlshamn, Sölvesborg o. Ronneby 94—96 o. *af Riksd. 1:a k.* för Älfsborgs län 84—93; led. i tillfälligt utskott 80, 87 B o. 92; led. i Lagutskottet 81—84 o. 86—88; suppl. i Lagutskottet 85; suppl. i Statsutskottet 89; led. i Statsutskottet 90—93; v. ordf. i särskildt utskott 95; statsrevisor 89—93.

Kristianstads län.

Ola Lasson.

F. i Östra Hoby, Krist. län, 1818 23/6. Hemmansägare i Östra Hoby; nämndeman; kommunalman; landstingsman. — Led. af Bondeståndet fr. 59; suppl. i Bankoutskottet 59—60, 62—63 o. 65—66; *ledamot af Riksd. 2:a k.* för Ingelstads o. Järrestads domsaga, Krist. län, 67—72; led. i tillfälligt utskott 67; suppl. i Bankoutskottet 68; suppl. i Bevillningsutskottet 69; led. i Bevillningsutskottet 70—72. † i Sölvesborg 1889 17/8.

Lasse Jönsson.

F. i Hörup, Krist. län, 1834 25/5. Landtbrukare (Sandby, Krist. län) fr. 60; led. i Styr. för Borrby sparbank fr. 66 o. ordf. därst. fr. 95; led. i Dir. för lasarettet i Simrishamn fr. 66, i Styr. för Ystad—Gärsnäs järnväg fr. 94, i Styr. för Ystads sockerfabrik i Köpinge fr. s. år o. i Styr. för Bjärsjö bryggeriaktiebolag fr. 96; led. i Kommittén ang. revision af Statens järnvägstaxa 87—88; kommunalman; landstingsman. — *Ledamot af Riksd. 2:a k.* för Ingelstads o. Järrestads domsaga, Krist. län, 73—97; led. i tillfälligt utskott 73—75; suppl. i Konstitutionsutskottet 76—78; led. i särskildt utskott 77, 78 o. 83; led. i Konstitutionsutskottet 79—87 A; led. i Bankoutskottet 87 B; led. i Statsutskottet 88—97; led. i Talmanskonferensen 97; statsrevisorssuppl. 80; statsrevisor 81 o. 82. † i Enköping 1897 30/1.

Esbjörn Persson.

F. i Borrby, Krist. län, 1849 25/7. Elev vid Trelleborgs landtbruksskola 69—70. Hemmansägare i Borrby fr. 74; nämndeman; led. i Krist. läns hushålln.-sällskap fr. 75 o. i dess Distriktsstyr. inom Ingelstads härad fr. 1901; led. i Styr. för Borrby sparbank fr. 94; led. i Styr. för Ystad—Gärsnäs järnväg fr. 03; kommunalordf.; landstingsman. — *Ledamot af Riksd. 2:a k.* för Ingelstads o. Järrestads domsaga, Krist. län, fr. (mars) 97; suppl. i tillfälligt utskott 98 o. 99; led. i tillfälligt utskott 1900—03; suppl. i särskildt utskott 01; suppl. i Lagutskottet 04.

Sven Nilsson.

F. i Kiaby, Krist. län, $1813^{15}/_{11}$. I yngre år skomakare; hemmansägare (Österslöf, Krist. län) fr. 61; led. i Kommittén ang. lindring af roterings- o. rustningsbesväret 67—68; kommunalordf.; landstingsman. — Led. af Bondeståndet fr. 62; suppl. i Lagutskottet 62—63; suppl. i Konstitutionsutskottet 65—66; *ledamot af Riksdagens 2:a k.* för Villands härad, Krist. län, 67—77; led. i 2:a kammarens enskilda utskott 67; led. i särskildt utskott 67—69, 71, 71 urt. o. 75; led. i Bevillningsutskottet 69; led. i Konstitutionsutskottet 70 o. 72—76; statsrevisor 70 o. 71. † i Österslöf $1877^{28}/_{4}$.

Anders Nilsson.

F. i Rinkaby, Krist. län, $1825^{4}/_{7}$. Hemmansägare i Rinkaby; nämndeman; medstiftare af samt led. (o. sednare ordf.) i Styr. för Villands härads sparbank fr. 62; led. i Styr. för Kristianstad—Åhus järnväg 85—1900 o. i Brandstodsnämnden; kommunalordf.; landstingsman. — *Ledamot af Riksd. 2:a k.* för Villands härad, Krist. län, 78—93; led. i tillfälligt utskott 78, 81, 82, 84, 87 B o. 91—93; suppl. i Bevillningsutskottet 85—87 A; led. i Lagutskottet 88—90.

Ola Persson.

F. i Rinkaby, Krist. län, $1846^{3}/_{4}$. Hemmansägare i Rinkaby fr. 72; led. i Vägstyr. 93 o. i Dir. för Kristianstads lasarett fr. 95; ordf. i Styr. för Riksbankens afd.-kontor i Kristianstad fr. 1901; led. i Legostadgekommittén 99—01; kommunalordf.; landstingsman. — *Ledamot af Riksd. 2:a k.* för Villands härad, Krist. län, 94—01; led. i tillfälligt utskott 94—96; suppl. i Bevillningsutskottet 97—99; led. i särskildt utskott 99; led. i Bevillningsutskottet 1900 o. 01; statsrevisor 1900 o. 01.

Anders Jönsson.

F. i Åhus, Krist. län, $1852^{8}/_{8}$. Elev vid Önnestads folkhögskola 70. Landtbrukare (Yngsjö, Krist. län); kyrkvärd; led. i Styr. för Åhus sockens sparbank fr. 73 o. i Distriktsstyr. för Villands härad fr. 1902; kommunalman. — *Ledamot af Riksd. 2:a k.* för Villands härad, Krist. län, fr. 02.

Per Nilsson.

F. i Osby, Krist. län, 1821 11/6. Hemmansägare (Östra Kulhult, Krist. län); nämndeman; kommunalman; landstingsman. — Led. af Bondeståndet fr. 62; suppl. i Statsutskottet 62—63 o. 65—66; *ledamot af Riksd. 2:a k.* för Östra Göinge härad, Krist. län, 67—78; led. i särskildt utskott 67 o. 74; led. i Bevillningsutskottet 68 o. 76—78; led. i tillfälligt utskott 72; suppl. i Konstitutionsutskottet 73—75; led. i 2:a kammarens enskilda utskott 75. † i Östra Kulhult 1892 11/8.

Hans Johnsson.

F. i Broby, Krist. län, 1840 16/10. Handlande i Broby; ordf. i Styr. för Östra Göinge härads sparbank fr. 88 o. ombudsman därst. fr. 90; landstingsman. — *Ledamot af Riksd. 2:a k.* för Östra Göinge härad, Krist. län, 79—85; led. i tillfälligt utskott 79; suppl. i Bankoutskottet 80—84; led. i Bevillningsutskottet 85; statsrevisorssuppl. 84; statsrevisor 85.

Per Truedsson.

F. i Knislinge, Krist. län, 1832 11/10. Elev vid privat landtbruksskola 54—55. Ladufogde vid Bifvaröd 56—57 o. vid Råbelöf 58—60 o. 64—67; landtbrukare (Haganäs, Krist. län) fr. 61; kommunalman. — *Ledamot af Riksd. 2:a k.* för Östra Göinge härad, Krist. län, 86—96; led. i tillfälligt utskott 87 A o. 88; suppl. i Bevillningsutskottet 87 B o. 91—96; suppl. i särskildt utskott 89.

Per Jönsson.

F. i Glimåkra, Krist. län, 1845 30/4. Hemmansägare (Färeköp, Krist. län) fr. 68; tillika sågverksägare o. trävaruhandlande; nämndeman; led. i Styr. för Kristianstad—Immelns järnväg, i Styr. för Östra o. Västra Göinge häraders brandersättningsbolag o. i Krist. läns skogsvårdsstyr.; v. ordf. i Vägstyr.; kommunalordf.; landstingsman. — *Ledamot af Riksd. 2:a k.* för Östra Göinge härad, Krist. län, fr. 97; suppl. i särskildt utskott 98, 1900 o. 01; led. i tillfälligt utskott 1900—04.

Anders Persson.

F. i Vä, Krist. län, 1816 7/11. Hemmansägare i Vä; kyrkvärd; ordf. i socknens Brandstodskommitté 74—79; kommunalordf.; landstingsman. — Led. af Bondeståndet fr. 62; suppl. i Bankoutskottet 62—63; suppl. i Allm. besvärs- o. ekonomiutskottet 65—66; *ledamot af Riksd. 2:a k.* för Gärds o. Albo domsaga, Krist. län, 67—69; led. i tillfälligt utskott 67; suppl. i Statsutskottet 68 o. 69. † i Vä 1884 26/12.

Sven Nilsson.

F. i Efveröd, Krist. län, 1831 4/11. Hemmansägare i Efveröd fr. 54; dref därjämte bränvinsbränning o. mejerihandtering; ordf. i Gärds o. Albo härads sparbank; led. i Kommittén ang. tillverkning o. försäljning af bränvin 77—80, i Landtförsvarskommittén 80—82, i Kommittén ang. instruktion för provinsialläkare 85—87 o. i Kommittén ang. Post- o. telegrafverkens förening 89—91; ordf. i Landstinget. — *Ledamot af Riksd. 2:a k.* för Gärds o. Albo domsaga, Krist. län, 70—91; suppl. i Statsutskottet 71; led. i Lagutskottet 72—75; led. i Statsutskottet 76—91 (v. ordf. 91); v. talman 87 B o. 88; led. i Talmanskonferensen 90 o. 91; statsrevisorssuppl. 73; statsrevisor 74 o. 75. † i Efveröd 1891 4/11.

Nils Svensson.

F. i Maglehem, Krist. län, 1844 18/2. Hemmansägare (Olseröd, Krist. län); ordf. i Maglehems sockens brandstodskommitté 74; led. i Styr. för Gärds o. Albo härads sparbank fr. 79, i Dir. för Kristianstads lasarett fr. 89 o. i Krist. läns hushålln.-sällskaps förvaltningsutskott fr. 93; kommunalordf.; landstingsman. — *Ledamot af Riksd. 2:a k.* för Gärds o. Albo domsaga, Krist. län, fr. 92; suppl. i tillfälligt utskott 93; suppl. i Lagutskottet 94—99; suppl. i Statsutskottet 1900—04.

Ola Bosson Olsson.

F. i Norra Sandby, Krist. län, 1824 15/12. Har fått skolundervisning endast några veckor i en kringgångsskola; elev vid Orups landtbruksskola 46—47. Förvaltare vid Åraslöf 48—56; hemmansägare (Maglehult, Krist. län) fr. 56; led. (o. sednare v. ordf.) under många år i Styr. för Vinslöfs o. Näfllinge sparbank fr. 85; led. i Styr. för Döfstumskolan i Lund fr. 70, i Styr. för Landstingets skogsegendom Krooks-Minne fr. 74 o. i Styr. för Karpalunds ångbryggeri fr. 86; led. under många år i Dir. för Långebrobolaget o. i Styr. för Önnestads folkhögskola; led. i Sjöförsvarskommittén 80—82 o. i en Kommitté för lasarettens ordnande i Krist. län 86; kommunalordf.; landstingsman. Donator. Testamenterat sitt bibliotek till Önnestads folkhögskola. — Led. af Bondeståndet 65—66; suppl. i Bevillningsutskottet; *ledamot af Riksd. 2:a k.* för Västra Göinge domsaga, Krist. län, 67—87 A o. 91—95; suppl. i Konstitutionsutskottet 67 o. 68; led. i Lagutskottet 69; led. i Bankoutskottet 70; led. i Statsutskottet 71 lagt. o. 72—87 A; suppl. i särskildt utskott 71 urt.; led. i 2:a kammarens enskilda utskott 86; led. i Bevillningsutskottet 91—93; led. i Konstitutionsutskottet 94 o. 95; led. i Talmanskonferensen 85—87 A; suppl. för fullmäktige i Riksbanken 79—87; statsrevisor 72 o. 73.

Tufve Tufvesson.

F. i Farstorp, Krist. län, 1827 15/9. Landtbrukare (Luhr, Krist. län); nämndeman; socknens rättegångsbiträde under många år; kommunalman. — *Ledamot af Riksd. 2:a k.* för Västra Göinge domsaga, Krist. län, 87 B. † i Luhr 1901 27/5.

Nils Svante Håkansson.

F. i Vittsjö, Krist. län, 1838 18/4. Landtbrukare (Björstorp, Krist. län); ordf. i Styr. för Sparbanken i Vittsjö fr. 67; led. i Styr. för Hessleholm—Vittsjö o. Hessleholm—Markaryds järnvägar; kyrkvärd; v. ordf. i Vägstyr.; nämndeman; kommunalordf.; landstingsman. — *Ledamot af Riksd. 2:a k.* för Västra Göinge domsaga, Krist. län, 88—90 o. *af Riksd. 1:a k.* för Kristianstads län 92 urt.—95; led. i tillfälligt utskott 89 o. 90; suppl. i Lagutskottet 94 o. 95.

Friherre Fredrik Christian Kjell Barnekow.

F. i Vinslöf, Krist. län, 1839 26/11. Stud. i Lund 56. Underlöjtn. vid Skånska dragonreg. 60—70; godsägare (Åraslöf, Krist. län); ordf. i Styr. för Vinslöfs o. Näflinge sparbank 73; v. ordf. i Krist. läns hushålln.-sällskap fr. 83; led. i Styr. för Skånska hypoteksföreningen fr. 96; led. i Sjöförsvarskommittén 80—82; kommunalordf.; ordf. i Landstinget. L. L. A. 98. — *Ledamot af Riksd. 1:a k.* för Kristianstads län 77—95 o. *af Riksd. 2:a k.* för Västra Göinge domsaga, Krist. län, fr. 96; suppl. i Bevillningsutskottet 78—80; suppl. i särskildt utskott 78; led. i tillfälligt utskott 80; led. i Bevillningsutskottet 80—82 o. 84—93 (v. ordf. 88—91; ordf. 87 B samt 92 o. 93); led. i Konstitutionsutskottet 96—1904 (v. ordf. 1900—04).

Sven Rosenberg.

F. i Mörrum, Blek. län, 1811 16/1. Lärde sig läsa vid sin moders spinnrock; elev vid Lunds folkskollärareseмin. 39; kantors-, organist- o. folkskollär.-ex. därst. s. år. Tjänade i unga år som dräng; lär. vid Asarums fattigskola, Blek. län, 30 o. vid Fjelkinge vexelundervisningsskola, Krist. län, 36; folkskollär. i Västra Karup, samma län, 40 o. i Östra Ljungby, samma län, 46—68; klockare o. kantor i Östra Ljungby fr. 46; led. i Kommittén ang. ordnandet af pensionsväsendet för folkskollärarne o. deras enkor o. barn 64; kommunalman; landstingsman. Medarb. i fl. skoltidn. — Led. af Bondeståndet fr. 59; suppl. i Statsutskottet 59—60; led. i Lagutskottet 62—63 o. 65—66; *ledamot af Riksd. 2:a k.* för Norra Åsbo härad, Krist. län, 67—69; led. i Lagutskottet 67—69. † i Östra Ljungby 1895 22/4.

Johan Jönsson.

F. i Örkelljunga, Krist. län, 1825 27/9. Hemmansägare (Axtorp, Krist. län); nämndeman; kommunalordf.; landstingsman. — *Ledamot af Riksd. 2:a k.* för Norra Åsbo härad, Krist. län, 70—77 o. för Norra Åsbo domsaga 78—84; led. i tillfälligt utskott 75, 77—79 o. 82—84. † i Engelholm 1898 1/8.

Olof Perssòn.

F. i Rya, Krist. län, 1839 17/5. Landtbrukare (Killebäckstorp, Krist. län); nämndeman; led. i Brandstodsnämnden 75—82; v. ordf. i Styr. för Grefvie sparbank; kommunalordf.; landstingsman. — *Ledamot af Riksd. 2:a k.* för Norra Åsbo domsaga, Krist. län, 85—87 A o. för Södra Åsbo o. Bjäre domsaga, samma län, fr. 94; led. i tillfälligt utskott 85, 86 o. 94; suppl. i Lagutskottet 87 A o. 96; suppl. i särskildt utskott 95; suppl. i Statsutskottet 97—99; led. i särskildt utskott 98; led. i Bankoutskottet 1900—04.

Mårten Borgström.

F. i Västra Tommarp, Malm. län, 1830 31/7. Räkenskapsförare i Åsbo härads sparbank fr. 60 o. ombudsman därst. fr. 70; reg.-kommissarie vid Skånska husar- o. dragonregementena 61—78; reg.-skrifvare vid Norra sk. inf.-reg. 75—80; tf. domänintendent i Krist. län 77—1902. — *Ledamot af Riksd. 2:a k.* för Norra Åsbo domsaga, Krist. län, 87 B.

Johannes Nilsson.

F. i Stenestad, Krist. län, 1836 18/9. Elev vid privat landtbruksskola. Landtbrukare (Sorröd, Krist. län); nämndeman; kyrkvärd; led. i Norra Åsbo härads brandstodsnämnd o. i Vägstyr.; led. i Styr. för Åsbo härads sparbank fr. 83; kommunalordf.; landstingsman. — *Ledamot af Riksd. 2:a k.* för Norra Åsbo domsaga, Krist. län, 88—90 o. 97—99; led. i tillfälligt utskott 89 o. 90; suppl. i tillfälligt utskott 97—99.

Carl Hjalmar Wittsell.

F. i Örkelljunga, Krist. län, 1854 10/1. Elev vid Lunds h. elem.-lärov. 75—80. Gästgifvare o. landtbrukare i Örkelljunga fr. 75; kyrkvärd; nämndeman; led. i Styr. för Sparbanken i Örkelljunga fr. 80 o. ordf. därst. fr. 93; kommunalordf.; landstingsman. — *Ledamot af Riksd. 2:a k.* för Norra Åsbo domsaga, Krist. län, 91—96 o. 1900—02; led. i tillfälligt utskott 92 o. 93; suppl. i Bevillningsutskottet 94—96, 1900 o. 01; led. i Bevillningsutskottet 02.

Per Nilsson.

F. i Riseberga, Krist. län, 1865 29/6. Elev vid folkhögskola 84. Hemmansägare (Bonarp, Krist. län); led. i Styr. för Riseberga o. Röstånga sparbank fr. 94; skiftesgodman; kommunalordf. — *Ledamot af Riksd. 2:a k.* för Norra Åsbo domsaga, Krist. län, fr. 1903.

Ola Nilsson.

F. i Kattarp, Malm. län, 1815 7/12. Hemmansägare (Rebbelberga, Krist. län); tjänstgjorde under någon tid såsom folkskollärare o. klockare i Barkåkra o. Rebbelberga förs.; led. i Lasarettsdir. o. i Brandstodsnämnden; led. i Styr. för Engelholms o. kringliggande orts sparbank fr. 65; led. i Ägodelningsrätten; stiftare af brunnsanstalten Torslund vid Engelholm o. led. i dess Styr.; kommunalordf. — *Ledamot af Riksd. 2:a k.* för Södra Åsbo o. Bjäre härader, Krist. län, 67—72 o. 76—77 samt för Södra Åsbo o. Bjäre domsaga 78; led. i tillfälligt utskott 69 o. 70; suppl. i Lagutskottet 71 o. 72; suppl. i Bevillningsutskottet 76—78. † i Rebbelberga 1891 31/8.

Nils Hansson.

F. i Västra Broby, Krist. län, 1823 30/4. Hemmansägare (Ormastorp, Krist. län); kommunalman; landstingsman. — *Ledamot af Riksd. 2:a k.* för Södra Åsbo o. Bjäre härader, Krist. län, 73—74; led. i tillfälligt utskott 73; suppl. i Konstitutionsutskottet 74. † i Västra Broby 1874 22/4.

Olof Andersson.

F. i Hjärnarp, Krist. län, 1839 8/3. Hemmansägare (Lyckorna, Krist. län); nämndeman; led. i Styr. för Hjärnarps sockens sparbank fr. 72; kommunalman. — *Ledamot af Riksd. 2:a k.* för Södra Åsbo o. Bjäre härader, Krist. län, 75 o. för Södra Åsbo o. Bjäre domsaga 79—93; suppl. i Bankoutskottet 79—84; suppl. i Statsutskottet 85—87 B o. 91—93; led. i Bankoutskottet 88—90; statsrevisorssuppl. 88 o. 89.

Per Axel Bergström.

Ledamot af Riksd. 2:a k. för Kristianstad o. Simrishamn 67—72 (se sid. 26).

Carl Eugène Mauritz Clairfelt.

F. i Malmö 1824 14/7. Stud. i Lund 39; kansliex. 41; kameralex. 45; ex. till rätteg.-verk. 47. Auskultant i Skånska hofr. s. år; v. häradsh. 52; aman. i Skånska hofr. s. år; konstit. fiskal därst. 58; konstit. notarie 59; notarie 61; borgmäst. i Kristianstad fr. 62; led. i Kommittén ang. föreskrifter i anledn. af nya utsökningslagens införande 77—78; led. (o. under ett år ordf.) i Landstinget. — *Ledamot af Riksd. 2:a k.* för Kristianstad o. Simrishamn 73—79; led. i tillfälligt utskott 76—78. † i Ramlösa, Malm. län, 1879 1/7.

Axel Leonard Senell.

F. i Rättvik, Kopparb. län, 1836 1/6. Stud. i Upps. 55; fil. kand. 60; ex. till rätteg.-verk. 66. E. o. notarie i Svea hofr. s. år; auskultant i Skånska hofr. 67; v. häradsh. 68; tf. fiskal i Skånska hofr. 69; adj. led. därst. 70; auditör vid Vendes art.-reg. 74—78; assessor i nämnda hofr. 78; v. ordf. i Styr. o. verkst. direktör för Kristianstad—Hessleholms järnvägsaktiebolag under fl. år fr. 84; led. i Centralstyr. för Kristianstads ensk. bank under fl. år fr. 88 o. ordf. därst. fr. 94; hofrättsråd fr. 92; kommunalman. — *Ledamot af Riksd. 2:a k.* för Kristianstad o. Simrishamn 80—81. † i Kristianstad 1901 8/10.

Carl Ehrenfried von der Lancken.

F. i Malmö 1843 17/6. Stud. i Lund 59; fil. kand. 62; fil. dokt. 65; jur. kand. 68. Docent i svensk hist. vid Lunds univ. 64—70; auskultant i Svea hofr. 68 o. i Skånska hofr. 69; v. häradsh. 70; auditör vid Skånska husarreg. 71—79; borgmäst. i Kristianstad 79—87; led. i Centralstyr. för Skånes ensk. bank o. ordf. i Styr. för dess kontor i Kristianstad; kommunalordf.; exped.-chef i Landtförsv.-dep. 86—95; registrator därst. 87 o. kansliråd 92—95; underståthållare i Sthlm fr. 95; led. i Kommittén ang. byggnadsplatser för nytt riksdagshus o. ny riksbank 83—84; ordf. i Dir. öfver Nya elem.-skolan i Sthlm 96—1902, i Styr. för Allm. lifförsäkr.-bolaget, i Styr. för aktiebolaget Drott o. i Styr. för Manilla döfstumskola. L. Kr. V. A. 90. — *Ledamot af Riksd. 2:a k.* för Kristianstad o. Simrishamn 82—87 A; suppl. i särskildt utskott 82; led. i tillfälligt utskott 85; led. i särskildt utskott 86.

Åke Hjalmar Nordenfelt.

F. i Örby, Älfsb. län, 1847 14/7. Underlöjtn. vid Svea lifg. 68 o. vid Vendes art.-reg. 70; attaché i London 72—73; löjtn. 72; andra lär. vid Krigsskolan 77—80; kapt. 81; kapt. i reg. reserv 90—97; tf. yrkesinspektör 89—90; disponent vid Höganäs stenkolsbolag 90—1903; disponent vid Höganäs—Billesholms aktiebolag o. chef för Höganäsverken fr. 03; kommunalman. — *Ledamot af Riksd. 2:a k.* för Kristianstad o. Simrishamn 87 B—90; led. i särskildt utskott 90.

Magnus Gundelach Bruzelius.

F. i Lund 1842 18/1. Stud. i Lund 59; ex. till rätteg.-verk. 62. Auskultant i Skånska hofr. s. år; v. häradsh. 67; tf. fiskal i Skånska hofr. 68; auditör vid Södra sk. inf.-reg. 69—74; adj. led. i Skånska hofr. 70; fiskal därst. 74; assessor 77; tf. revisionssekr. 80—81; ombudsman vid Sparbanken i Kristianstad fr. 86; hofrättsråd fr. 91; led. i Kommittén ang. granskning af författningsförslag rör. utvidgning af arfsbeskattningen 93; kommunalman. — *Ledamot af Riksd. 2:a k.* för Kristianstad o. Simrishamn 91—96 samt för Kristianstad 97—99; led. i tillfälligt utskott 91 o. 92 lagt.; led. i Lagutskottet 93—97 (v. ordf. 97).

Jacob August Lundahl.

F. i Bara, Malm. län, 1844 28/8. Stud. i Lund 63; ex. till rätteg.-verk. 69. Auskultant i Skånska hofr. s. år; v. häradsh. 72; tf. fiskal i Skånska hofr. 75; adj. led. därst. 78; fiskal 80; assessor 83; hofrättsråd fr. 92; tf. president i Skånska hofr. 1902; president fr. 04; ordf. i Styr. för Skånes ensk. banks kontor i Kristianstad fr. 83 o. i Styr. för Sparbanken i Kristianstad fr. 97. — *Ledamot af Riksd. 2:a k.* för Kristianstad 1900—02; suppl. i tillfälligt utskott 1900; suppl. i särskildt utskott 01; led. i särskildt utskott 02.

Carl Johan Fredrik Ljunggren.

F. i Kristianstad 1858 4/11. Elev vid Zürichs Polytechnicum 76—79. Anst. vid Ljunggrens mekan. verkstad i Kristianstad 79; ägare däraf 80; disponent vid Ljunggrens mekan. verkstads aktiebolag fr. 90; verkst. direktör för Östra Skånes järnvägsaktiebolag; dansk v. konsul i Kristianstad o. Åhus fr. 88; led. i Styr. för Kristianstads ensk. banks afd.-kontor i Kristianstad 98—1901 o. i Styr. för bankaktiebolaget Södra Sveriges afd.-kontor därst. 02—03; kommunalman; landstingsman. — *Ledamot af Riksd. 2:a k.* för Kristianstad fr. 03; led. i tillfälligt utskott 03 o. 04.

Malmöhus län.

Åke Andersson.

F. i Gustaf, Malm. län, 1817 13/2. Landtbrukare (Mellanköpinge, Malm. län); nämndeman; auktionsförrättare; ordf. i socknens Brandstodskommitté fr. 52; kommunalman; landstingsman. — Led. af Bondeståndet 65—66; suppl. i Allm. besvärs- o. ekonomiutskottet; *ledamot af Riksd. 2:a k.* för Skytts o. Oxie domsaga, Malm. län, 67—80; suppl. i särskildt utskott 67; suppl. i Lagutskottet 68—70; suppl. i Konstitutionsutskottet 71 o. 71 urt.; led. i Bankoutskottet 72—80. † i Mellanköpinge 1883 3/8.

Mårten Dahn.

F. i Östra Grefvie, Malm. län, 1849 20/1. Stud. i Lund 71. Landtbrukare i Östra Grefvie; led. i Frilagers- o. frihamnskommittén 94—95; landstingsman. — *Ledamot af Riksd. 2:a k.* för Skytts o. Oxie domsaga, Malm. län, 81—96 o. för Oxie härad fr. 97; led. i tillfälligt utskott 82; suppl. i särskildt utskott 83; suppl. i Statsutskottet 84 o. 85; led. i Bankoutskottet 86—90; led. i Konstitutionsutskottet 91—1902; led. i särskildt utskott 97 o. 04; statsrevisor 87 o. 90.

Nils Andersson.

F. i Västra Vemmerlöf, Malm. län, 1847 1/3. Landtbrukare (Pettersborg, Malm. län); led. i Styr. för Skytts härads sparbank fr. 89; kommunalman; landstingsman. — *Ledamot af Riksd. 2:a k.* för Skytts härad, Malm. län, fr. 97; led. i tillfälligt utskott 1900—02; suppl. i Konstitutionsutskottet 03 o. 04; led. i särskildt utskott 03.

Nils Anton Witthoff.

F. i Munka-Ljungby, Krist. län, 1821 24/6. Stud. i Lund 38; kameralex. 42. Kronofogde i Frosta o. Färs häraders fögderi, Malm. län, 51—91; v. ordf. i Styr. för Färs härads sparbank under många år fr. 57; ordf. i Färs o. Frosta häraders brandstodsförening; kommunalordf. — *Ledamot af Riksd. 2:a k.* för Färs domsaga, Malm. län, 67—69; suppl. i Bevillningsutskottet 67—69. † å Araskoga, Malm. län, 1904 11/4.

Jöns Andersson.

F. i Frenninge, Malm. län, 1808 27/10. Hemmansägare i Frenninge; kyrkvärd; led. i Ägodelningsrätten; kommunalordf. — Led. af Bondeståndet fr. 62; suppl. i Bevillningsutskottet 62—63 o. 65—66; *ledamot af Riksd. 2:a k.* för Färs domsaga, Malm. län, 70—75; led. i tillfälligt utskott 70; suppl. i Statsutskottet 73—75. † i Frenninge 1881 24/4.

Mårten Trulsson.

F. i Frenninge, Malm. län, 1828 7/12. Hemmansägare (Starrarp, Malm. län); kyrkvärd; nämndeman; led. i Ägodelningsrätten; led. i Styr. för Färs härads sparbank fr. 73; sekr. i Färs o. Frosta häraders brandstodsförening i 44 år; kommunalman; landstingsman. — *Ledamot af Riksd. 2:a k.* för Färs domsaga, Malm. län, 76—78 o. 82—87 A; led. i tillfälligt utskott 77, 78 o. 82; suppl. i Konstitutionsutskottet 83—87 A.

Grefve Eric Carl Alfred Piper.

F. i Stockholm 1834 25/12. Stud. i Lund 51. Underlöjtn. vid Skånska dragonreg. 54; afsked ur krigstj. 58; kabinettskammarherre 66; första hofstallmäst. 85; chef för Stuteriöfverstyr. 85—1901; öfverhofstallmäst. 88; ordf. i Kommittén ang. Statens stuteriinrättningar 86; godsägare (Söfdeborg, Malm. län, Kristinehof, Krist. län, Egholm på Seland, med fl. egendomar); ordf. i Landstinget. L. L. A. 90. — *Ledamot af Riksd. 2:a k.* för Färs domsaga, Malm. län, 79—81 o. *af Riksd. 1:a k.* för Malmöhus län 82—99; suppl. i Statsutskottet 79—81, 93 o. 94; suppl. i Bevillningsutskottet 83 o. 84; suppl. i särskildt utskott 83; led. i Statsutskottet 85—92.

Nils Nilsson.

F. i Frenninge, Malm. län, 1841 23/3. Hemmansägare (Skärhus, Malm. län); led. i Långaröds sockens brandstodskommitté 67 o. i Brandstodsnämnden 71; ordf. i Långaröds sockens arbetareförening 70; kyrkvärd; kommunalordf.; landstingsman. — *Ledamot af Riksd. 2:a k.* för Färs domsaga, Malm. län, fr. 87 B; led. i tillfälligt utskott 88—90; suppl. i Statsutskottet 91, 92 lagt. o. 93—95; led. i Lagutskottet 96—1903; led. i Statsutskottet 04; statsrevisorssuppl. 95; statsrevisor 96—98.

Nils Nilsson.

F. i Östra Espinge, Malm. län, 1815 8/3. Hemmansägare i Östra Espinge; led. i Ägodelningsrätten; kyrkvärd; auktionsförrättare; led. i Styr. för Frosta härads sparbank fr. 49; kommunalordf.; landstingsman. — *Ledamot af Riksd. 2:a k.* för Frosta domsaga, Malm. län, 67—87 B; led. i tillfälligt utskott 68 o. 69; suppl. i Bankoutskottet 71—78; suppl. i Bevillningsutskottet 79—85; led. i 2:a kammarens enskilda utskott 79; suppl. i Statsutskottet 86 o. 87 A; led. i Statsutskottet 87 B. † i Östra Espinge 1895 24/7.

Friherre Werner Gottlob von Schwerin.

F. i Skarhult, Malm. län, 1851 18/3. Stud. i Lund 70; jur. fil. kand.-ex. 73. Godsägare (Skarhult, Malm. län) fr. 80; nämndeman; led. i Styr. för landtbruksskolan i Malm. län 87; led. i samma läns hushålln.-sällskaps förvaltningsutskott fr. 88, i Centralstyr. för aktiebolaget Skånska handelsbanken fr. 96, i Styr. för Skånska hypoteksföreningen fr. 97 o. i Styr. för Östra Skånes järnväg; landstingsman. L. L. A. 94. — *Ledamot af Riksd. 2:a k.* för Frosta domsaga, Malm. län, 88—99 o. *af Riksd. 1:a k.* för Malmöhus län fr. 1902; suppl. i Bankoutskottet 91 o. 04; led. i särskildt utskott 91 o. 03; led. i Bevillningsutskottet 92—99 (v. ordf. 97—99); suppl. i särskildt utskott 92 urt.; statsrevisorssuppl. 93 o. 94; statsrevisor 95.

Carl Axel Trolle.

F. i Hyby, Malm. län, 1862 29/6. Stud. i Lund 80; ex. till rätteg.-verk. 87. Auskultant i Skånska hofr. s. år; v. häradsh. 89; godsägare; arrendator (Fulltofta, Malm. län); led. i Styr. för Skånska hypoteksföreningen fr. 95 o. i Centralstyr. för Skånes ensk. bank fr. 1902; landstingsman. — *Ledamot af Riksd. 2:a k.* för Frosta domsaga, Malm. län, fr. 1900; suppl. i tillfälligt utskott 1900; led. i särskildt utskott 01—03; suppl. i Bankoutskottet 03; suppl. i Konstitutionsutskottet 04.

Pehr Johnsson.

F. i Hög, Malm. län, 1818 5/1. Hemmansägare (Remmarlöfs gård, Malm. län.); nämndeman; ordf. i Styr. för Torna o. Bara häraders brandförsäkringsbolag; kommunalman. — *Ledamot af Riksd. 2:a k.* för Harjagers o. Rönnebergs härader, Malm. län, 67—70; led. i tillfälligt utskott 68; suppl. i särskildt utskott 69; suppl. i Statsutskottet 70. † å Remmarlöfs gård 1904 11/4.

Christen Assarsson.

F. i Asmundtorp, Malm. län, 1831 5/2. Hemmansägare (Rönneberga, Malm. län); led. i Styr. för Tågarps o. kringliggande orts sparbank fr. 71; kommunalordf.; landstingsman. — *Ledamot af Riksd. 2:a k.* för Harjagers o. Rönnebergs härader, Malm. län, 71—84; suppl. i Konstitutionsutskottet 73—83; led. i Bevillningsutskottet 84; statsrevisor 76 o. 77. † i Rönneberga 1894 9/7.

Nils Persson.

F. i Asmundtorp, Malm. län, 1838 2/10. Landtbrukare (Vadensjö, Malm. län) fr. 66; mejeriägare under många år; kyrkvärd; led. i Ägodelningsrätten; auktionsförrättare; ordf. i Styr. för Kvinliga folkhögskolan i Landskrona o. sedermera i Helsingborg; led. i Jordbrukslägenhetskommittén 91—92; kommunalordf.; landstingsman. — *Ledamot af Riksd. 2:a k.* för Harjagers o. Rönnebergs härader, Malm. län, 85—87 B o. 91—93; led. i tillfälligt utskott 85; suppl. i Statsutskottet 86 o. 87 A; led. i Statsutskottet 87 B; led. i Bevillningsutskottet 91; led. i Bankoutskottet 92 o. 93.

Jöns Andersson.

F. i Asmundtorp, Malm. län, 1838 4/2. Landtbrukare (Öhrstorp, Malm. län); kyrkvärd; ordf. i Styr. för Tågarps o. kringliggande orts sparbank 71; kommunalordf.; landstingsman. — *Ledamot af Riksd. 2:a k.* för Harjagers o. Rönnebergs härader, Malm. län, 88—90 o. fr. 94; led. i tillfälligt utskott 89 o. 90; suppl. i Lagutskottet 94; suppl. i Konstitutionsutskottet 95—98; led. i särskildt utskott 98; led. i Konstitutionsutskottet 99—1904.

Anders Nilsson.

F. i Färingtofta, Krist. län, 1832 2/7. Landtbrukare (Teckomatorp, Malm. län, 55—90 o. Brödåkra, samma län, fr. 81); nämndeman; led. i Dir. för Onsjö härads sparbank o. i Onsjö med fl. häraders brandstodsnämnd; hypoteksvärderingsman för Skånska hypoteksföreningen; kommunalordf. — *Ledamot af Riksd. 2:a k.* för Onsjö härad, Malm. län, 67—69; led. i tillfälligt utskott 69.

Anders Fredrik Pettersson.

F. i Tofta, Malm. län, 1826 3/2. Åtnjöt 3 veckors undervisning hos en gammal byskolmästare. Landtbrukare (Sibbarp, Malm. län); juridiskt biträde, utan ersättning, inom sin socken; kommunalordf.; landstingsman. — *Ledamot af Riksd. 2:a k.* för Onsjö härad, Malm. län, 70—72 o. 80—83; led. i tillfälligt utskott 71, 80 o. 81; suppl. i Statsutskottet 82 o. 83. † i Sibbarp 1883 18/8.

Ivar Månsson.

F. i Norrhvidinge, Malm. län, 1845 27/9. Elev vid Realskolan i Lund 59—61. Landtbrukare (Trää, Malm. län); nämndeman; led. i Ägodelningsrätten; led. i Styr. för aktiebolaget Skånska handelsbankens afd.-kontor i Landskrona fr. 96; tf. domänintendent i Krist. län fr. 1902; led. i Järnvägskommittén 93—95, i Kommittén ang. ändring i bevillningslagstiftningen 95, i Kommunalskattekommittén 97—1900, i Kommittén ang. tidningars postbefordring 99—01 o. i Kommittén för proportionella val 02—03; kommunalordf.; landstingsman. — *Ledamot af Riksd. 2:a k.* för Onsjö härad, Malm. län, 73—79 o. 85—03; led. i tillfälligt utskott 73, 76, 85 o. 86; suppl. i Bevillningsutskottet 74; suppl. i Statsutskottet 75—79; suppl. i särskildt utskott 75 o. 92 urt.; led. i 2:a kammarens enskilda utskott 79; suppl. i Konstitutionsutskottet 87 A; led. i Konstitutionsutskottet 88—90; led. i särskildt utskott 90; led. i Bankoutskottet 91—94; led. i Bevillningsutskottet 95; led. i Statsutskottet 96—03; led. i Talmanskonferensen 97—03; statsrevisor 88 o. 89.

Grefve Carl Johan Trolle-Bonde.

F. i Västra Vingåker, Söderm. län, 1843 16/6. Stud. i Upps. 62. Underlöjtn. vid Lifg. till häst 64; löjtn. s. år; afsked 69; godsägare (Trolleholm, Malm. län, m. fl.); nämndeman; kommunalman. Arkivforskare o. författare. L. Sk. S. 90. — *Ledamot af Riksd. 2:a k.* för Onsjö härad, Malm. län, 84 o. *af Riksd. 1:a k.* för Kristianstads län 84—91 samt för Malmöhus län 96—1902; suppl. i Lagutskottet 85; suppl. i Bevillningsutskottet 87 B; led. i tillfälligt utskott 01; statsrevisorssuppl. 77.

Jöns Peter Jesperson.

F. i Tofta, Malm. län, 1861 14/11. Landtbrukare (Dorisborg, Malm. län) fr. 86; led. i Styr. för Teckomatorps sparbank; landstingsman. — *Ledamot af Riksd. 2:a k.* för Onsjö härad, Malm. län, fr. 1904.

Ola Jönsson.

F. i Allerum, Malm. län, 1826 25/8. Hemmansägare (Kungshult, Malm. län); led. i Styr. för Riksbankens afd.-kontor i Malmö 67—68; kommunalman; landstingsman; kassör i Helsingborg vid Västkustbanan 80; bosatt i Sthlm fr. slutet af 80-talet. — Led. af Bondeståndet fr. 59; suppl. i Konstitutionsutskottet 59—60; led. i Allm. besvärs- o. ekonomiutskottet 62—63; led. i Konstitutionsutskottet 65—66; *ledamot af Riksd. 2:a k.* för Luggude domsaga, Malm. län, 67—69 o. för Luggude domsagas norra valkrets 70—75; led. i Konstitutionsutskottet 67, 68 o. 71—75; led. i Bankoutskottet 69; led. i tillfälligt utskott 70. † i Stockholm 1904 17/4.

Sven Andersson.

F. i Väsby, Malm. län, 1831 1/5. Timmerhandlare o. hemmansägare (Plöninge, Malm. län); nämndeman; led. i Styr. för Kullens sparbank; landstingsman. — *Ledamot af Riksd. 2:a k.* för Luggude domsagas norra valkrets, Malm. län, 76—86; suppl. i särskildt utskott 77 o. 78; suppl. i Konstitutionsutskottet 79—86; statsrevisorssuppl. 86. † i Plöninge 1897 25/12.

Anders Olsson.

F. i Väsby, Malm. län, 1836 15/7. Landtbrukare (Ornakärr, Malm. län); god man för tillsyn af förmynderskapen inom socknen. — *Ledamot af Riksd. 2:a k.* för Luggude domsagas norra valkrets, Malm. län, 87 A—99; suppl. i Konstitutionsutskottet 87 B o. 91—96; led. i tillfälligt utskott 88—90 o. 97—99.

Christian Olsson.

F. i Helsingborg 1859 17/5. Stud. i Upps. 79; fil. kand. i Lund 84; fil. lic. därst. 86. Kassör å grosshandelskontor i Helsingborg 81—82; kassör vid Rögle säteri o. tegelbruk 86—96; disponent vid Rögle tegelbruksaktiebolag 96—99; godsägare (Alfshill, Malm. län) fr. 1900; kommunalordf. — *Ledamot af Riksd. 2:a k.* för Luggude domsagas norra valkrets, Malm. län, fr. 1900; suppl. i Lagutskottet 03 o. 04; led. i särskildt utskott 03.

Anders Persson.

F. i Bårslöf, Malm. län, 1835 24/12. Landtbrukare (Mörarp, Malm. län) fr. 59; kyrkvärd; led. i Luggude härads brandstodsbolag; tf. domänintendent i Malm. län fr. 95; led. i Tullkommittén 79—82, i Kommittén ang. organisation af landtbruksläroverken i riket 82—84, i Kommittén ang. eftersökande o. bearbetande af stenkolsfyndigheter 84—85, i Kommittén ang. Statens stuteriinrättningar 86, i Förstärkta lagberedningen 86—87 o. i Järnvägskommittén 93—95; kommunalordf.; landstingsman. — *Ledamot af Riksd. 2:a k.* för Luggude domsagas södra valkrets, Malm. län, 70—96; led. i tillfälligt utskott 72, 74 o. 78; suppl. i Bankoutskottet 73 o. 74; led. i Lagutskottet 75—85; led. i Statsutskottet 86—92 lagt. o. 93—95 (v. ordf. 92 lagt. o. 93—95); led. i 2:a kammarens enskilda utskott 86; v. ordf. i särskildt utskott 92 urt.; särskild deputerad att öfverlägga med Konungen 95; led. i Talmanskonferensen 92—96; statsrevisorssuppl. 78; statsrevisor 79 o. 80.

Paul Paulson.

F. i Välluf, Malm. län, 1851 5/9. Elev vid landtbruksskola 73. Landtbrukare (Ekeberga, Malm. län); ordf. i Styr. för Vällufs o. Helsingborgs landsförsamlings sparbank fr. 86; led. i Styr. för Skromberga stenkols- o. lerindustriaktiebolag fr. 89, i Styr. för Helsingborgs sockerfabriksaktiebolag fr. 91, i Centralstyr. för bankaktiebolaget Södra Sverige fr. 1901 o. i Malm. läns hushålln.-sällskaps förvaltningsutskott fr. s. år; kommunalordf.; landstingsman. — *Ledamot af Riksd. 1:a k.* för Malmöhus län 93—96 o. fr. 99 samt *af Riksd. 2:a k.* för Luggude domsagas södra valkrets, samma län, 97—99; suppl. i Lagutskottet 95—99; suppl. i Bevillningsutskottet 1900—02; suppl. i särskildt utskott 01; led. i tillfälligt utskott 02; suppl. i Statsutskottet 03 o. 04; led. i särskildt utskott 04; statsrevisorssuppl. 99 o. 02; statsrevisor 03 o. 04.

Lars Gustaf Broomé.

F. i Vanstad, Malm. län, 1853 17/8. Folkskollär.-ex. i Lund 74. Folkskollär. i Qverrestad, Krist. län, 75 o. i Bårslöf, Malm. län, fr. 76; lär. vid Bårslöfs fortsättningsskola 77—79; ordf. i Bårslöfs sockens brandstodskommitté 78—1902; ordf. i Malm. läns distriktsloge af Godtemplarorden 83—87 o. i Skånes distriktsloge 87—99; ordf. i Rönnebergs o. Södra Luggudekretsen af Sveriges allm. folkskollär.-förening fr. 84; poststationsföreståndare i Bårslöf fr. 86; kaplan i Sveriges storloge af Godtemplarorden fr. 03; red. o. utg. af tidn. Skåningen 95—1900; kommunalman. — *Ledamot af Riksd. 2:a k.* för Luggude domsagas södra valkrets, Malm. län, fr. 1900; suppl. i tillfälligt utskott 03 o. 04.

Jöns Olsson.

F. i Görslöf, Malm. län, 1825 24/10. Landtbrukare o. tegelbruksägare (Nordanå, Malm. län); led. i Brandstodsnämnden o. i Vägstyr.; kommunalordf.; landstingsman. — *Ledamot af Riksd. 2:a k.* för Bara härad, Malm. län, 67—69 samt för Bara o. Torna domsaga 70; led. i tillfälligt utskott 68 o. 69; suppl. i Konstitutionsutskottet 69; led. i Lagutskottet 70. † i Nordanå 1870 25/10.

Ola Andersson.

F. i Görslöf, Malm. län, 1837 2/11. Hemmansägare (Nordanå, Malm. län; sednare Burlöf, samma län); led. i Styr. för Riksbankens afd.-kontor i Malmö 73—1903; ordf. i samma styr. 01—03; ordf. i Styr. för folkhögskolan å Hvilan fr. 68; ordf. i Styr. för Brand- o. lifförsäkr.-aktiebolaget Skåne fr. 84; ordf. i Styr. för Oxie härads sparbank fr. 89; v. ordf. i Malm. läns hushålln.-sällskap 92—94 o. sällskapets hedersledamot 01; led. i Kommittén ang. Ultuna landtbruksinst. 77, i Kommittén ang. döfstumme- o. blindundervisningen 76—80, i Skatteregleringskommittén 79—81 o. i Landtförsvarskommittén 80—82; kommunalordf.; landstingsman. — *Ledamot af Riksd. 2:a k.* för Bara o. Torna domsaga, Malm. län, 71—72 samt för Bara härad 73—84; led. i tillfälligt utskott 71; suppl. i Konstitutionsutskottet 72; led. i Bevillningsutskottet 73; led. i Konstitutionsutskottet 74—77; led. i 2:a kammarens enskilda utskott 76; led. i Statsutskottet 78—84; led. i särskildt utskott 78 o. 83; led. i Talmanskonferensen 84.

Jöns Bengtsson.

F. i Brågarp, Malm. län, 1837 16/5. Landtbrukare (Gullåkra, Malm. län); led. i Dir. för Malm. läns sjukhus i Lund 74; kassör i Torna m. fl. häraders brandstodsbolag 80; led. i Centralstyr. för aktiebolaget Skånska handelsbanken fr. 96; kommunalordf.; landstingsman. — *Ledamot af Riksd. 2:a k.* för Bara härad, Malm. län, 85—96; suppl. i Lagutskottet 85—87 A; led. i Konstitutionsutskottet 87 B o. 91—96; led. i särskildt utskott 89; led. i Bevillningsutskottet 90; statsrevisorssuppl. 91 o. 92; statsrevisor 93 o. 94.

Pehr Pehrsson.

F. i Stora Uppåkra, Malm. län, 1853 20/12. Elev vid Hvilans folkhögskola 72 o. 75. Landtbrukare (Åkarp, Malm. län) fr. 79; auktionsförvaltare fr. s. år; nämndeman; led. i Sockerbeskattn.-kommittén 1902; kommunalordf.; landstingsman. — *Ledamot af Riksd. 2:a k.* för Bara härad, Malm. län, fr. 97; suppl. i tillfälligt utskott 97; led. i tillfälligt utskott 98—01 o. 03; suppl. i särskildt utskott 99; suppl. i Bevillningsutskottet 02; suppl. i Konstitutionsutskottet 04.

Grefve Robert De la Gardie.

Ledamot af Riksd. 2:a k. för Torna härad, Malm. län, 67 (se sid. 98).

Jöns Olsson.

F. i Veberöd, Malm. län, $1836^{18}/_{2}$. Landtbrukare (Qvarnbrodda, Malm. län) fr. 59; led. i Styr. för Torna, Bara o. Harjagers härads sparbank fr. 68, i Torna o. Bara häraders brandstodsnämnd fr. 72 o. i Vägstyr. fr. 92; kommunalordf.; landstingsman. — *Ledamot af Riksd. 2:a k.* för Torna härad, Malm. län, 68—69; led. i tillfälligt utskott 69.

Nils Nilsson.

F. i Fjelie, Malm. län, $1837^{20}/_{1}$. Hemmansägare (Stäfvie, Malm. län); led. i Dir. för Lunds lasarett fr. 78, i Styr. för Kjeflinge sockerbruk fr. 84 o. i Styr. för Malmö—Billesholms järnvägsaktiebolag 85—95; v. ordf. i Vägstyr. fr. 94; kommunalman; landstingsman. — *Ledamot af Riksd. 2:a k.* för Torna härad, Malm. län, 73—75 o. 80—81; led. i tillfälligt utskott 73—75; suppl. i Statsutskottet 80 o. 81. † i Stäfvie $1902^{27}/_{3}$.

Christen Christenson.

F. i Håstad, Malm. län, $1843^{7}/_{10}$. Elev vid Lunds h. elem.-lärov. Fabriksidkare (Vadmöllans kvarn o. ölbryggeri, Malm. län) fr. 66; nämndeman; ordf. i Vägstyr. o. i häradets brandstodsförening; kommunalordf.; landstingsman. — *Ledamot af Riksd. 2:a k.* för Torna härad, Malm. län, 76—79 o. 82—85 o. *af Riksd. 1:a k.* för Malmöhus län 85—89; led. i tillfälligt utskott 76; suppl. i Statsutskottet 77, 78 o. 82; suppl. i Konstitutionsutskottet 79 o. 88; led. i Bankoutskottet 85; suppl. i Bevillningsutskottet 86; suppl. i Bankoutskottet s. år; led. i Konstitutionsutskottet 89. † i Lund $1904^{23}/_{3}$.

Nils Åkesson.

F. i Södra Sandby, Malm. län, 1836 5/5. Hemmansägare i Södra Sandby; nämndeman; led. i Styr. för Örtofta sockerfabriksaktiebolag; landstingsman. — *Ledamot af Riksd. 2:a k.* för Torna härad, Malm. län, fr. 86; led. i tillfälligt utskott 87 B; suppl. i Statsutskottet 88—90 o. 94—1904; suppl. i Lagutskottet 91—93.

Grefve Arvid Rutger Fredriksson Posse.

F. i Kropp, Malm. län, 1820 15/2. Stud. i Lund 35; ex. till rätteg.-verk. 40. E. o. kanslist i Justitierev.-exped. s. år; extra fiskal i Skånska hofr. 44; v. häradsh. 45; kanslist i nämnda hofr. 46—49; adj. led. 47; ordf. i Styr. för Skånes ensk. bank 51—62 o. i Styr. för Sydskånska järnbanan 65; nämndeman; statsminister 80—83 o. chef för Finansdep. 80—81; ordf. i Dir. för Skånska hypoteksföreningen fr. 81; president i Kammarrätten 83—89; v. ordf. i Dir. för Seraf.-lasarettet 85; godsägare (Charlottenlund, Malm. län); hedersled. i Malm. läns hushålln.-sällskap 80; ordf. i den s. k. Ekonomiska kommittén 86—87; ordf. i Landstinget. Hedersled. F. S. 78; L. L. A. 79; Hedersled. Ö. S. 80; L. Sk. S. 82. — Led. af Ridd. o. adeln fr. 56; ordf. i Bankoutskottet 56—58; ordf. i Bevillningsutskottet 62—63; ordf. i Statsutskottet 65—66; *ledamot af Riksd. 2:a k.* för Herrestads o. Ljunits härader, Malm. län, 67—81 o. *af Riksd. 1:a k.* för Kalmar län, södra delen, 81—90; ordf. i Statsutskottet 67—71 lagt. o. 72—75; v. ordf. i särskildt utskott 71 urt.; led. i Talmanskonferensen 68—75; talman i 2:a kammaren 76—79; statsrevisor 67. † i Stockholm 1901 24/4.

Hans Andersson.

F. i Snårestad, Malm. län, 1848 24/8. Landtbrukare (Västra Nöbbelöf, Malm. län); v. ordf. i Styr. för Vemmenhögs med. fl. häraders folkhögskola fr. 88; led. i Styr. för Ljunits o. Herrestads häraders sparbank fr. 94; led. i Kommittén ang. småskollärares pensionering 90—91, i Kommittén ang. Sveriges fasta försvar 97—98, i Tvångsuppfostringskommittén 96—99 o. i Prästlöneregleringskommittén 97 (afgick 1901); kommunalordf.; landstingsman. — *Ledamot af Riksd. 2:a k.* för Herrestads o. Ljunits härader, Malm. län, 82—90 o. för Vemmenhögs, Ljunits o. Herrestads domsaga fr. 91; led. i tillfälligt utskott 83; suppl. i Lagutskottet 84; led. i Lagutskottet 85—87 B o. 89—92; led. i Statsutskottet 93—04; led. i särskildt utskott 97, 01 o. 02 (v. ordf. 01 o. 02); led. i Talmanskonferensen 04; statsrevisorssuppl. 87; statsrevisor 91 o. 92.

Per Nilsson.

F. i Grönby, Malm. län, 1816 12/5. Ägde o. dref Rydeholms väderkvarn, Anderslöf, Malm. län, 40—42; därefter landtbrukare (Espö, Malm. län, fr. 56); led. i Styr. för Riksbankens afd.-kontor i Malmö 60—63; kommunalman; landstingsman. Stor bokvän o. efterlämnade en boksamling om 3,000 band. — Led. af Bondeståndet fr. 53; led. i Bevillningsutskottet 56—58; led. i Statsutskottet 59—60, 62—63 o. 65—66; *ledamot af Riksd. 2:a k.* för Vemmenhögs härad, Malm. län, 67—79; led. i Statsutskottet 67—70; led. i Konstitutionsutskottet 71—79; led. i tillfälligt utskott 78; statsrevisor 68 o. 69. † i Espö 1879 8/12.

Petter Persson.

F. i Södra Åby, Malm. län, 1832 10/9. Landtbrukare (Stora Isie, Malm. län); kyrkvärd; kommunalman; landstingsman; lämnade hemorten 95 o. har sedan ej afhörts. — *Ledamot af Riksd. 2:a k.* för Vemmenhögs härad, Malm. län, 80—86; led. i tillfälligt utskott 81; suppl. i Konstitutionsutskottet 82—86.

Lars Pålsson.

F. i Hemmesdynge, Malm. län, 1833 9/5. Landtbrukare i Hemmesdynge; bildade vid slutet af 60-talet en nykterhetsförening inom Hemmesdynge o. närgränsande socknar; kommunalordf.; landstingsman. — *Ledamot af Riksd. 2:a k.* för Vemmenhögs härad, Malm. län, 87 A—90; led. i tillfälligt utskott 87 B. † i Hemmesdynge 1901 23/1.

Carl Jöran Kock.

F. i Simrishamn 1808 30/3. Grosshandlare i Malmö; nedlade sin handelsrörelse i början af 60-talet; led. i Flottundersökningskommissionen 61; led. i Malmö hamndirektion 57—66 (ordf. 61—63), i Dir. för Malmö hospital o. i Skånska brandförsäkr.-inrättningens kommitté; kommunalordf. — Led. af Borgareståndet 44—45, 47—48, 53—54 o. 59—60; led. i Bevillningsutskottet 44—45; led. i Statsutskottet 47—48 o. 53—54; led. i Bankoutskottet 59—60; *ledamot af Riksd. 2:a k.* för Malmö stad 67; v. ordf. i Bankoutskottet s. år. † i Malmö 1894 26/2.

Samuel Gustaf von Troil.

F. i Stockholm 1804 5/5. Kornett vid Lifreg. dragonkår 20; löjtn. 25; ryttmäst. 29; ord.-off. hos Konungen 30 o. adjut. 36; major i armén 40 o. vid kåren 44; öfv.-löjtn. 45; afsked ur krigstj. 53; tf. landshöfd. i Malm. län 51 o. ordin. 53—74; ordf. i Styr. för Tekn. elem.-skolan i Malmö 53—62; ordf. i Kommittén ang. förslag till kommunalförfattningar 58—59. L. Kr. V. A. 40; Hedersled. L. A. 65. — Led. af Ridd. o. adeln fr. 29; led. i Allm. besvärs- o. ekonomiutskottet 44—45; led. i Statsutskottet 47—48, 50—51, 53—54 o. 62—63; *ledamot af Riksd. 2:a k.* för Malmö stad 67—69; led. i 2:a kammarens enskilda utskott 67; ordf. i särskildt utskott s. år. † i Malmö 1880 3/11.

August Robert Falkman.

F. i Malmö 1811 12/11. Stud. i Lund 25; elev vid Landtmäteristaten 27; landtmäteriex. 30. V. kommiss.-landtmätare 35; kommiss.-landtmätare i Malm. län 40—57; godsägare; medstiftare af Färs härads sparbank; rådman i Malmö fr. 52; sekr. i Malm. läns hushålln.-sällskap o. i Handtverkarnes pensionsinrättning; ordf. i Skånska städernas brandförsäkringsinrättnings afd.-kommitté i Malmö 53. — Led. af Borgareståndet 65—66; led. i Allm. besvärs- o. ekonomiutskottet; *ledamot af Riksd. 2:a k.* för Malmö stad 68—69; suppl. i Bevillningsutskottet 68; led. i tillfälligt utskott 68 o. 69; suppl. i Konstitutionsutskottet 69. † i Malmö 1890 29/6.

Carl Gustaf Kruse.

F. i Malmö 1825 22/11. Handlande i Malmö o. delägare i firman L. P. Kruse & Son; fabriksidkare; led. i Styr. för Malmö tekn. elem.-lärov. o. därmed förenade söndags- o. aftonskolan fr. 63; jourhafvande direktör i Skånes ensk. banks hufvudkontor; led. i Hamndir.; kommunalman. — *Ledamot af Riksd. 2:a k.* för Malmö stad 70—72. † i Malmö 1877 11/3.

Salomon Gottskalck von Geijer.

F. i Helsingborg 1821 8/5. Underlöjtn. vid Skånska dragonreg. 38; löjtn. 47; ryttmäst. 58; afsked fr. reg. 72; kammarherre 61; kabinettskammarherre 65; godsägare (Nydala kloster, Jönk. län); kommunalman. L. Kr. V. A. 70. — *Ledamot af Riksd. 2:a k.* för Malmö stad 70—72 o. 76—77; led. i tillfälligt utskott 70 o. 72. † å Nydala kloster 1904 3/5.

Olof Christian Ahlström.

F. i Malmö 1833 18/6. Stud. i Lund 50; ex. till rätteg.-verk. 53. Auskultant i Skånska hofr. s. år; anst. hos domhafvande o. tf. domhafvande 54—62; v. häradsh. 59; kanslist hos Borgareståndet 59—60; v. notarie vid Sthlms rådst.-rätt 60; kamrerare vid Malmö drätselkammare 63—68; sekr. o. ombudsman därst. 63—76; kamrerare o. ombudsman vid Malmö sparbank 65—75 o. endast ombudsman fr. 75; stadsfullmäktiges sekr. i Malmö 67—75; magistratssekr. o. notarius publicus i Malmö 75; borgmäst. därst. fr. 76. — *Ledamot af Riksd. 2:a k.* för Malmö stad 73—75 o. 85—90; led. i tillfälligt utskott 87 A; v. ordf. i Bevillningsutskottet 87 B. † i Malmö 1903 20/10.

Claes Eric Boman.

F. i Bottnaryd, Jönk. län, 1819 9/11. Ex. fr. Högre art.-lärov. å Marieberg 44. Underlöjtn. vid Jönk. reg. 39; löjtn. vid Topograf. kåren 48; föreståndare för o. lär. vid Tekn. elem.-skolan i Malmö 53—66 o. 70—77; rektor o. lektor i matem. o. fysik vid samma skola 77—88; kapt. vid Topograf. kåren 56; afsked ur krigstj. 60; led. i Centralstyr. för Skånes ensk. bank 76; ordf. i Malmö stads byggnadsnämnd under 8 år; kommunalordf.; landstingsman. — *Ledamot af Riksd. 2:a k.* för Malmö stad 73—75; suppl. i särskildt utskott 73; led. i tillfälligt utskott 74. † i Stockholm 1901 9/10.

Johan Peter Bager.

F. i Malmö 1818 11/7. Elev vid Herrnhutaranst. i Kristiansfeld. Grosshandlare i Malmö fr. 46; ordf. i Malmö hamndirektion 67—80; led. i Styr. för Riksbankens afd.-kontor i Malmö 63—82; kommunalman. — Led. af Borgareståndet 56—58, 59—60 o. 65—66; led. i Bankoutskottet 56—58; led. i Statsutskottet 65—66; *ledamot af Riksd. 2:a k.* för Malmö stad 76. † i Malmö 1888 20/8.

Lars Fredrik Holmqvist.

F. i Knästorp, Malm. län, 1811 16/8. Stud. i Lund 26; ex. till rätteg.-verk. 32. Auskultant i Skånska hofr. s. år; v. häradsh. 37; auditör vid Skånska husarreg. 41; landssekr. i Österg. län 50—59; exped.-chef i Eckl.-dep. 59—65; häradshöfd. i Oxie o. Skytts domsaga, Malm. län, fr. 65; ordf. i Dir. för Malmö hospital; kommunalman. — *Ledamot af Riksd. 2:a k.* för Malmö stad 76. † i Malmö 1876 30/10.

Axel Gustaf Adlercreutz.

F. i Skara landsförs., Skarab. län, 1821 2/3. Stud. i Upps. 38; jur. kand. 45. E. o. notarie i Svea hofr. s. år; v. notarie därst. 47; v. häradsh. s. år; e. o. fiskal i nämnda hofr. 48; adj. led. 49; fiskal 50; assessor 53; revisionssekr. 57; justitieråd 60; president i Göta hofr. 68—74; statsråd o. chef för Civildep. 68—70; justitiestatsminister 70—74; landshöfd. i Malm. län fr. 74; ordf. i Styr. för Landtbruksinst. vid Alnarp fr. 75 o. i Dir. öfver Strömsholms nya kanalbolag fr. 79; ordf. i Kommittén ang. ordnande af förvaltningen af Statens fastigheter o. ang. upplåtande af mark till nybyggen i Norrland 75—76. Jur. hedersdoktor 68. L. L. A. s. år. — Led. af Ridd. o. adeln 50—51, 53—54, 56—58, 59—60 o. 62—63; led. i Lagutskottet 56—58 o. 59—60; *ledamot af Riksd. 2:a k.* för Malmö stad 77—80. † i Stockholm 1880 20/5.

Carl Christian Peter Herslow.

F. i Karlskrona 1836 3/4. Stud. i Lund 53; fil. dokt. ultimus 59. Föreståndare för Göteborgs lyceum 62—66; lektor i lefvande spr. vid h. allm. lärov. i Malmö 66—74; inspektor för samma lärov. fr. 95; red. af Sydsvenska Dagbladet 70—72, af Sydsvenska Dagbladet Snällposten fr. 72 o. dess utg. fr. 75; led. i Centralstyr. för Skånes ensk. bank fr. 78 o. ordf. fr. 93; led. i Kommittén ang. förändrad organisation af bankanstalterna 81—83, i Kommittén ang. förändrad banklagstiftning 89—90 o. i Checkkommittén 96; ordf. i Kommunalskattekommittén 97—1900; led. i Kommittén ang. Riksbankens sedelutgifningsrätt 1900 o. i Kommittén ang. lagar för solidariska bankbolag o. för bankaktiebolag 01—02; kommunalordf. — *Ledamot af Riksd. 2:a k.* för Malmö stad 77—86 o. 88—93; led. i tillfälligt utskott 80, 81 o. 84; led. i särskildt utskott 82; ordf. i Bevillningsutskottet 91; talman 92, 92 urt. o. 93.

Niclas Theodor Flensburg.

F. i Malmö 1822 25/8. Stud. i Lund 40. Grosshandlare i Malmö o. delägare i firman M. Flensburgs söner fr. 47; engelsk v. konsul i Malmö fr. 54; dirigent för Köpenhamns privata lånebanks afd. i Malmö; led. i Styr. för Tekn. elem.-skolan i Malmö 61—96 (ordf. därst. under 25 år); ordf. i Styr. för Malmö stads vattenverk, i Handels- o. sjöfartsnämnden, i Styr. för Malmö barnsjukhus samt i Dir. för Navigationsskolan i Malmö; kommunalordf. — *Ledamot af Riksd. 2:a k.* för Malmö stad 78—81. † i Malmö 1898 16/1.

Carl August Andersson.

F. i Malmö 1841 9/9. Boktryckare i Malmö; led. i Styr. för Malmö handtverksförening, i Styr. för Malmö föreläsningsförening o. i Styr. för Malmö nya arbetareförening; kommunalman. — *Ledamot af Riksd. 2:a k.* för Malmö stad 81—99; led. i tillfälligt utskott 83—85 o. 88—92; led. i Konstitutionsutskottet 86 samt 97—99; led. i Bankoutskottet 87 B; suppl. i Statsutskottet 93—96; statsrevisorssuppl. 96 o. 97; statsrevisor 98 o. 99.

Gottfried Beijer.

F. i Malmö 1838 26/8. Anst. i handelsfirman Hans Friis & Hjort i Malmö 53—57, i firman Schenk & Co. i Hamburg 57—61 o. i firman W. Brothers i London 61—63; prokurist i firman Gust. Roos & Co. i London 63; grosshandlare i Malmö fr. 66; dessutom etablerad i London 70—76, i Helsingborg fr. 82 o. i Sthlm 94—95; verkst. direktör för järnvägarne Malmö—Billesholm, Malmö—Trelleborg, Malmö—Simrishamn, Trelleborg—Rydsgård o. Malmö—Kontinenten; v. ordf. i Kockums järnverksaktiebolag o. i Malmö hamndirektion; ordf. i Handels- o. sjöfartsnämnden o. i Malmö köpmannaförening; led. i Kommittén ang. kreditupplag o. frilager 82—84 o. i Kommittén ang. ångfärjeförbindelse mellan Sverige o. Danmark 84; kommunalman. — *Ledamot af Riksd. 2:a k.* för Malmö stad 82—84; led. i tillfälligt utskott 83. † i Malmö 1901 5/12.

Johan Henrik Emanuel Dieden.

F. i Malmö 1840 26/6. Grosshandlare i Malmö; italiensk v. konsul därst. 63—95; belgisk konsul därst. 87—92; ordf. i Dir. för Navigationsskolan i Malmö 74—82 o. i Malmö hamndirektion; kyrkvärd; led. i Tullstatskommittén 1900—02; kommunalman. — *Ledamot af Riksd. 2:a k.* för Malmö stad 85—96 o. *af Riksd. 1:a k.* för samma stad fr. 99; led. i tillfälligt utskott 87 A o. B—89; suppl. i Bankoutskottet 91—95; led. i Bevillningsutskottet 96; suppl. i tillfälligt utskott 1900; led. i särskildt utskott 01; suppl. i Lagutskottet 02 o. 03; led. i Lagutskottet 04.

Robert Erik Leonard Darin.

F. i Malmö 1843 11/1. Stud. i Lund 60; fil. kand. 64; fil. dokt. 65. Docent i franska spr. vid Lunds univ. 68—71; adj. vid Lunds h. elem.-lärov. 68; lektor i lefvande spr. vid Kalmar h. elem.-lärov. 70; lektor i franska o. eng. spr. vid Malmö h. allm. lärov. fr. 75; led. i Kommittén ang. en examen för blifvande elementarlärare 77—78 o. i Läroverkskommittén 99—1902; kommunalman. — *Ledamot af Riksd. 2:a k.* för Malmö stad 87 A o. B samt fr. 94; led. i tillfälligt utskott 94—96; led. i Konstitutionsutskottet 1900—04.

Göran Wilhelm Skytte.

F. i Hammarö, Värml. län, 1849 7/8. Stud. i Upps. 69; ex. till rätteg.-verk. 72. E. o. notarie i Sthlms rådst.-rätt o. i Svea hofr. 73; auskultant i Skånska hofr. 74; v. häradsh. 75; rådman i Malmö 79; öfverexekutor 81; borgmäst. i Malmö fr. 1904; ordf. i Centralstyr. för aktiebolaget Skånska handelsbanken fr. 96; kommunalordf. — *Ledamot af Riksd. 2:a k.* för Malmö stad 91—96; suppl. i särskildt utskott 91; led. i tillfälligt utskott 92, 93 o. 95.

Cornelius Faxe.

F. i Malmö 1847 2/6. Grosshandlare i Malmö; led. i Styr. för Malmö sparbank fr. 79 o. i Centralstyr. för Skånes ensk. bank fr. 88; kommunalman. — *Ledamot af Riksd. 2:a k.* för Malmö stad fr. 97; led. i tillfälligt utskott 1901—02; suppl. i Bevillningsutskottet 03 o. 04.

Anders Thylander.

F. i Tygelsjö, Malm. län, 1846 24/2. Elev vid Lunds folkskollärareseminarium 67; folkskollär.-ex. 72. Folkskollär. i Västra Karleby, Malm. län, s. år; e. o. folkskollär. i Malmö 78 o. ordin. fr. 79; lär. i körsång vid tvenne folkskolor i Malmö fr. s. år. — *Ledamot af Riksd. 2:a k.* för Malmö stad fr. 97; suppl. i tillfälligt utskott 1900—02; led. i tillfälligt utskott 03 o. 04.

Anders Antonsson.

F. i Löfvestad, Malm. län, 1856 1/1. Målaremäst. i Malmö fr. 79; kommunalman. — *Ledamot af Riksd. 2:a k.* för Malmö stad 1900—02; suppl. i tillfälligt utskott 01; led. i tillfälligt utskott 02.

Nils Persson.

F. i Östra Vemmerlöf, Krist. län, 1865 30/7. Murare i Malmö; ordf. i Styr. för Svenska murareförbundet fr. 94; kommunalman. — *Ledamot af Riksd. 2:a k.* för Malmö stad fr. 1903.

Jacob Georg Agardh.

F. i Lund 1813 8/12. Stud. i Lund 26; fil. dokt. 32. Docent i botanik vid Lunds univ. 34; botanices demonstrator 36; e. o. prof. i botanik 47 o. ordin. prof. 54—79; svensk led. i Myntkommissionen 72; ordf. i Styr. för Sparbanken för Lunds stad o. kringliggande land 61 samt i Styr. för Skånska brandförsäkr.-inrättningarne o. Skånska städernas brandstodsförening 72—96; led. (o. sednare ordf.) i Centralstyr. för Skånes ensk. bank 76—92; kommunalordf. Fil. jubeldoktor 83; med. hedersdoktor i Köpenhamn 79. Algolog; vetenskaplig författare. L. V. A. 49; Hedersled. V. V. S. 78; Hedersled. F. S. 81; Hedersled. L. A. 88; Hedersled. V. S. 89. — Led. af Prästståndet för Lunds univ. fr. 62; led. i Bankoutskottet 65—66; *ledamot af Riksd. 2:a k.* för Lunds stad 67—72; led. i Bankoutskottet 67—72 (v. ordf. 70—72). † i Lund 1901 17/1.

Eskilander Thomasson.

F. i Konga, Malm. län, 1829 1/6. Stud. i Lund 46; fil. kand. 53; fil. dokt. s. år; ex. till rätteg.-verk. 56. E. o. notarie i Skånska hofr. 57; v. häradsh. 58; docent i administrativrätt o. nationalekonomi vid Lunds univ. 59—60; rådman i Lund 60; led. i Styr. för Sparbanken i Lund 74 o. v. ordf. därst. 84; borgmäst. i Lund 79; justitieombudsmannens suppl. 85 o. 86; justitieombudsman 86; justitieråd fr. 89; led. i Förstärkta lagberedningen 86—87. — *Ledamot af Riksd. 2:a k.* för Lunds stad 73—89; led. i tillfälligt utskott 73 o. 74; suppl. i Lagutskottet 75; led. i Lagutskottet 76—86 (v. ordf. 79—86). † i Stockholm 1891 22/4.

Johan Magnus Sjögren.

F. i Hyby, Malm. län, 1826 24/9. Stud. i Lund 44; fil. kand. 53; fil. dokt. s. år. Aman vid Lunds domkapitel 57; notarie därst. 84—1903; led. i Styr. för Räddningsinst. i Råby 70 o. i Malm. läns hushålln.-sällskap; ordf. under fl. år i Styr. för Sparbanken i Lund fr. 76; sekr. i Kyrkolagskommittén 69—73; kommunalordf.; landstingsman. Fil. jubeldoktor 03. — *Ledamot af Riksd. 2:a k.* för Lunds stad 90.

Christian Bülow.

F. i Västra Ingelstad, Malm. län, 1833 28/10. Boktryckare i Lund fr. 58; red. o. utg. af Folkets Tidning i Lund 56—91; kommunalman. — *Ledamot af Riksd. 2:a k.* för Lunds stad 91—93; suppl. i särskildt utskott 91.

Robert Wilhelm Alexander Magnus Eklundh.

F. i Nöbbeled, Kronob. län, 1850$^{27}/_{6}$. Stud. i Lund 71; ex. till rätteg.-verk. 75. E. o. notarie i Svea hofr. 76; tf. domhafvande tidvis 76—83; v. häradsh. 78; stadsfogde i Lund 80; tf. räntmäst. vid Lunds univ. 80—89 o. ordin. fr. 89; ombudsman o. sekr. i Sparbanken för Lunds stad o. kringliggande land fr. 87; led. i Styr. för Skånes ensk. banks kontor i Lund 95 o. i Centralstyr. för aktiebolaget Skånska handelsbanken fr. 96; kommunalordf.; landstingsman. — *Ledamot af Riksd. 2:a k.* för Lunds stad 94—1902; suppl. i tillfälligt utskott 94 o. 95; suppl. i Bankoutskottet 96; led. i Bankoutskottet 97—02.

Jacob Timoteus Larsson.

F. i Lund 1851$^{17}/_{5}$. Stud. i Lund 72; ex. till rätteg.-verk. 75. V. häradsh. 79; advokat i Lund 79—89; led. i Styr. för Sparbanken i Lund 87 o. sednare ordf. därst.; tjänsteman i Skånska hypoteksföreningen 90; sekr. o. ombudsman därst. fr. 95; led. i Dir. öfver Malm. läns sjukvårdsinrättningar i Lund 93; kommunalordf.; landstingsman; sekr. i Landstinget 97—1902. — *Ledamot af Riksd. 2:a k.* för Lunds stad fr. 03; suppl. i särskildt utskott 03 o. 04.

Johan Ödmansson.

F. i Myresjö, Jönk. län, 1796$^{17}/_{11}$. Stud. i Lund 1813; ex. till rätteg.-verk. 20. V. häradsh. 24; häradshöfdings n. h. o. v. 26; rådman i Landskrona 40; borgmäst. därst. fr. 42. — Led. af Borgareståndet 44—45 o. fr. 56; led. i Allm. besvärs- o. ekonomiutskottet 56—58; led. i Bevillningsutskottet 59—60, 62—63 o. 65—66; *ledamot af Riksd. 2:a k.* för Landskrona stad 67; led. i tillfälligt utskott 67. † i Landskrona 1869$^{23}/_{2}$.

Justus Fredrik Tranchell.

F. i Göteborg 1818$^{28}/_{4}$. Elev vid Chalm. slöjdskolan. Anst. å handelskontor i Göteborg o. hos Th. Wilson i Hull 36—42; grosshandlare i Göteborg 43—51; disponent vid Skånska sockerfabriksaktiebolaget i Landskrona fr. 51 till ett par år före sin död; inspektor vid Landskrona l. elem.-lärov. 64—74; led. i Malm. läns hushålln.-sällskap; ordf. i Styr. för Landskrona—Eslöfs järnvägsaktiebolag 69—76; ordf. bl. stadens äldste; led. i Kommittén ang. beskattningen af hvitbetssockertillverkningen i riket 71—72; kommunalordf.; landstingsman. L. L. A. 68. — *Ledamot af Riksd. 2:a k.* för Landskrona stad 68—73; led. i Bevillningsutskottet 69; suppl. i Konstitutionsutskottet 70—71 urt.; led. i tillfälligt utskott 70. † i Landskrona 1883$^{14}/_{2}$.

Friherre Bror Christian Alexander Bonde Åkerhielm.

F. i Riseberga, Krist. län, 1830 7/7. Stud. i Lund 49; ex. till rätteg.-verk. 52. E. o. notarie i Göta hofr. 53; länsnotarie i Jämtl. län 57; v. häradsh. 59; rådman i Landskrona 61; led. (o. sednare ordf.) i Styr. för Landskrona sparbank fr. 64; borgmäst. i Landskrona fr. 69; verkst. direktör för Landskrona—Eslöf o. Landskrona—Engelholms järnvägsaktiebolag. — *Ledamot af Riksd. 2:a k.* för Landskrona stad 74—75. † i Landskrona 1898 15/3.

Jöns Christian Evald Åkeson-Lundegård.

F. i Simrishamn 1827 25/4. Stud. i Lund 48. Underofficer vid Södra sk. inf.-reg. 48—51. Prv. 54; reg.-pastor vid Skånska husarreg. 65—81; v. pastor i Landskrona 66—75; förestånd. för Malm. läns landstings småskollärarinnesemin. i Landskrona 70—80; kyrkoh. i Hörby, Lunds stift, fr. 79; folkskoleinspektör 79—86. — *Ledamot af Riksd. 2:a k.* för Landskrona stad 76—81.

Johan August Öberg.

F. i Landskrona 1842 8/10. Kamrerare vid Landskrona sparbank fr. 61; nederländsk v. konsul i Landskrona 75—91; kommunalman. — *Ledamot af Riksd. 2:a k.* för Landskrona stad 82—84; led. i tillfälligt utskott 84.

Jöns Gustaf Thestrup.

F. i Landskrona 1843 12/6. Stud. i Lund 59; ex. till rätteg.-verk. 63. Auskultant i Skånska hofr. s. år; tf. domhafvande tidvis 68—85; rådman i Landskrona fr. 70; v. auditör i Vendes art.-reg. 72; v. häradsh. 73; auditör i reg. 76—97; tf. auditör vid Vendes trängbat. (Skånska trängkåren) 95; auditör därst. fr. 97; inspektor för Landskrona l. allm. lärov. 92—95; led. i Styr. för Landskrona sparbank fr. 98; landstingsman. — *Ledamot af Riksd. 2:a k.* för Landskrona stad 85—96; led. i tillfälligt utskott 85, 86 o. 88—90; suppl. i Lagutskottet 87 B, 91 o. 92; suppl. i särskildt utskott 95.

Hans Aron Sjöcrona.

F. å Gustafslund vid Helsingborg 1825 28/10. Underlöjtn. vid Skånska husarreg. 44; löjtn. 49; ryttmäst. 61; öfv.-löjtn. o. första major 69; öfverste i armén 82; afsked 83; led. (o. sednare ordf.) i Styr. för Kristianstads ensk. banks afd.-kontor i Helsingborg 81—95 o. fr. 96; verkst. direktör för Skåne—Hallands järnväg fr. 83; v. ordf. i Styr. för Helsingborgs inteckningsgarantiaktiebolag fr. 86; led. i Styr. för Södra Smålands järnväg fr. 96; led. i Kommittén ang. förslag till kavalleriexercisreglemente 70—71; kommunalman. — *Ledamot af Riksd. 2:a k.* för Helsingborgs stad 85—87 B. † å Eneborg vid Helsingborg 1898 27/10.

Friherre Gustaf Oscar Peyron.

F. i Nyköping 1828 5/1. Underlöjtn. vid Lifreg. dragonkår 45 o. vid Lifg. till häst 46; löjtn. 48; ryttmäst. 56; adjut. hos Konung Oscar I 58; kammarherre hos Enkedrottning Josephina 59; öfv.-löjtn. vid Husarreg. Konung Carl XV 64 o. vid Skånska husarreg. 67; öfverste o. chef för Skånska husarreg. 69—84; gen.-major i armén 84; gen.-befälh. i 3:e militärdistr. s. år; chef för 1:a arméfördeln. 85—96; statsråd o. chef för Landtförsv.-dep. 87—88; gen.-löjtn. i armén 92 o. i Generalitet. reserv 96; öfverstekammarherre fr. 99; led. i Centralstyr. för Skånes ensk. bank 86—1901; ordf. i Centralstyr. för bankaktiebolaget Södra Sverige fr. 01; led. i Kavallerikommittén ang. nytt exercisreglemente 77—78 o. i Landtförsvarskommittén 80—82; ordf. i Kommittén ang. ordnande af Statens upphandlings- o. entreprenadväsende 87—89; led. i Härordningskommittén 90—91 o. i Kommittén ang. Landtförsv.- o. Sjöförsv.-dep. sammanslagning 94—95; kommunalman. L. Kr. V. A. 81; Hedersled. Ö. S. 96. — Led. af Ridd. o. adeln fr. 53; suppl. i Bevillningsutskottet 56—58; led. i Bankoutskottet 65—66; *ledamot af Riksd. 1:a k.* för Malmöhus län 66—73 o. *af Riksd. 2:a k.* för Helsingborgs stad 88—93 o. 97—99; led. i Bankoutskottet 67, 68 o. 71; suppl. i särskildt utskott 69 o. 71; suppl. i Statsutskottet 73.

Jonas Gustaf Oscar Högstedt.

F. i Ystad 1848 5/2. Stud. i Lund 71. Prv. 74; kyrkoadj. i Helsingborg 79; reg.-pastor vid Norra sk. inf.-reg. 79—98; kyrkoh. i Farhult, Lunds stift, fr. 95. — *Ledamot af Riksd. 2:a k.* för Helsingborgs stad 94—96; suppl. i tillfälligt utskott 94—96.

Kristian Schönbeck.

F. i Hesslunda, Malm. län, 1841 8/5. Stud. i Lund 59; elev vid Alnarps landtbruksinst. 62—64. Landtbrukare 65—75; lär. vid Nordvästra Skånes folkhögskola 75—76; nämndeman; auktionsförrättare; advokat i Helsingborg fr. 87. — *Ledamot af Riksd. 2:a k.* för Helsingborgs stad 94—96.

Oscar Ferdinand Trapp.

F. i Helsingborg 1847 5/7. Stud. i Lund 63; elev vid Polytekn. institutet i Hannover 65—70. Ingeniör i Helsingborg; verkst. direktör för Helsingborg—Landskrona—Eslövs järnvägsaktiebolag o. för Skåne—Smålands järnvägsaktiebolag; led. i Styr. för Helsingborg—Hessleholms järnvägsaktiebolag; verkst. direktör för Helsingborgs inteckningsgarantiaktiebolag fr. 86; led. i Centralstyr. för aktiebolaget Skånska handelsbanken fr. 96 o. ordf. i Styr. för samma banks afd.-kontor i Helsingborg fr. s. år; portugisisk v. konsul i Helsingborg fr. 1902; kommunalman; landstingsman. — *Ledamot af Riksd. 2:a k.* för Helsingborgs stad fr. 1900; suppl. i tillfälligt utskott 1900; led. i särskildt utskott 01; suppl. i särskildt utskott 02 o. 04; suppl. i Bevillningsutskottet 03 o. 04.

Sven Trägårdh.

F. i Bräkne-Hoby, Blek. län, 1814 18/8. Stud. i Lund 28; ex. till rätteg.-verk. 35. Auskultant i Skånska hofr. s. år; v. häradsh. 39; notarie i Allm. besvärs- o. ekonomiutskottet riksd. 40—41; tf. domhafvande 41—48; borgmäst. i Ystad fr. 48; ombudsman vid Ystads sparbank fr. 49; led. i Styr. o. verkst. direktör för Ystad—Eslövs järnvägsaktiebolag 65; ordf. i Ystads hamndir.; landstingsman. — Led. af Borgareståndet 53—54, 56—58, 62—63 o. 65—66; led. i Bevillningsutskottet alla dessa riksdagar; *ledamot af Riksd. 2:a k.* för Ystad o. Skanör med Falsterbo 67—69; led. i Bevillningsutskottet 67. † i Ystad 1888 24/7.

Peter Christian Lamberg.

F. i Varberg 1809 25/9. Anst. fr. 27 å handelskontor dels i Ystad o. dels i Norrköping; grosshandlare i Ystad fr. 37; verkst. direktör för Kristianstads ensk. banks afd.-kontor i Ystad 68—78; led. i Styr. o. kamrerare vid Ystads sparbank under många år till 81; ordf. bl. Borgerskapets äldste o. i Hamndir.; kommunalordf. — Led. af Borgareståndet 59—60; led. i Allm. besvärs- o. ekonomiutskottet; *ledamot af Riksd. 2:a k.* för Ystad, Skanör med Falsterbo o. Trelleborg 70—73; led. i tillfälligt utskott 70; suppl. i Statsutskottet 71 o. 72; suppl. i Bevillningsutskottet 73. † i Ystad 1890 15/4.

Per August Wengberg.

F. i Engelholm 1822 8/1. Stud. i Lund 40; filol. kand. 42; filos. kand. 44; fil. dokt. s. år; ex. till rätteg.-verk. 46. Auskultant i Skånska hofr. s. år; v. häradsh. 50; tf. fiskal i Skånska hofr. 57; konstit. notarie därst. 58; adj. led. s. år; notarie 61; häradshöfd. i Vemmenhögs, Ljunits o. Herrestads domsaga, Malm. län, fr. 65; kommunalman. — *Ledamot af Riksd. 2:a k.* för Ystad, Skanör med Falsterbo o. Trelleborg 74—75 o. 79—84. † i Ystad 1885 18/6.

Henric Hardar Lundquist.

F. i Varberg 1829 7/6. Stud. i Lund 45; ex. till rätteg.-verk. 50. V. häradsh.; borgmäst. i Ulricehamn 56—70; magistratssekr. o. notarius publicus i Ystad fr. 73; tillika rådman därst. fr. 74; ombudsman vid Skånes ensk. banks kontor i Ystad; sekr. under fl. år hos Stadsfullmäktige o. i Hamnstyr. — *Ledamot af Riksd. 2:a k.* för Ystad, Skanör med Falsterbo o. Trelleborg 76—78. † i Ystad 1885 13/3.

Johan Gustaf Smith.

F. i Strömstad 1817 31/7. Apotekselev i Strömstad 32; farm.-stud. ex. 35; apotekareex. 41. Anst. å apotek i Lund 35—39, i Karlskrona 41—43 o. i Sthlm 45—46; innehafvare af apotek i Trelleborg 46—54 o. af apotek i Ystad 55—82; led. i Styr. för Skånes ensk. bank 58—83 o. i Styr. för Ystads sparbank fr. 58; inspektor för Ystads allm. lärov. 80—81; kommunalordf.; landstingsman. — *Ledamot af Riksd. 2:a k.* för Ystad, Trelleborg o. Skanör med Falsterbo 85—87 B. † i Ystad 1896 4/8.

Elis Bernhard Adolf Nilson.

F. i Hardeberga, Malm. län, 1842 1/6. Stud. i Lund 59. Underlöjtn. vid Södra sk. inf.-reg. 61; löjtn. 71; kapt. 78; major 92; öfv.-löjtn. 95; justerare af mått o. vikter i Malm. län fr. 81 o. justeringskontrollör; kommunalman. — *Ledamot af Riksd. 2:a k.* för Ystad, Trelleborg o. Skanör med Falsterbo 88—96 samt för Ystad 97—98; led. i tillfälligt utskott 89 o. 90; suppl. i Bevillningsutskottet 91—96; led. i Bevillningsutskottet 97 o. 98. † i Ystad 1898 31/5.

Tage Peter Gussing.

F. i Ystad 1851 18/3. Stud. i Lund 70; ex. till rätteg.-verk. 74. Auskultant i Skånska hofr. s. år; tf. domhafvande tidvis 76—79; v. häradsh. 77; v. auditör i Skånska dragonreg. 79; auditör vid reg. 84—86; notarie i Skånska hofr. 86; rådman i Ystad fr. 90; ordf. i Skånska brandförsäkr.-inrättningens kommitté i Ystad fr. 96; kommunalordf. — *Ledamot af Riksd. 2:a k.* för Ystad 99—1902; led. i tillfälligt utskott 1900; suppl. i Lagutskottet 01 o. 02.

Fredrick Willhelm Thorsson.

F. i Stora Köpinge, Malm. län, 1865 30/5. Parkföreståndare i Ystad. — *Ledamot af Riksd. 2:a k.* för Ystad fr. 1903.

Ernst Hjalmar Sjövall.

F. i Kristianstad 1844 9/12. Stud. i Lund 63; fil. kand. 68; fil. dokt. s. år. Adj. vid Lunds h. elem.-lärov. 69; rektor vid Trelleborgs l. allm. lärov. fr. 72; vik. teckningslär. därst. 85—93; ordf. i Styr. för Trelleborgs stads sparbank; verkst. direktör därst. fr. 78; ordf. i Skånska städernas brandstodskommitté i Trelleborg; kontrollant vid Lund—Trelleborgs järnväg; ordf. i Dir. för länslasarettet i Trelleborg; led. i Malm. läns hushålln.-sällskap; kommunalordf.; landstingsman. — *Ledamot af Riksd. 2:a k.* för Trelleborg, Skanör med Falsterbo, Simrishamn o. Engelholm 97—1902; suppl. i tillfälligt utskott 1900—02.

Knut Ebbe von Geijer.

F. i Riseberga, Krist. län, 1864 12/5. Stud. i Lund 83; ex. till rätteg.-verk. 89. Auskultant i Skånska hofr. s. år; v. auditör i Smål. husarreg. 89—96; tf. notarie i Skånska hofr. 92; v. häradsh. s.år; e. o. notarie i Svea hofr. s. år; notarie i Skånska hofr. 95; borgmäst. i Trelleborg fr. s. år; led. i Styr. o. biträdande ombudsman vid Skånes ensk. banks kontor i Trelleborg fr. 96 o. verkst. direktör därst. fr. 1904; kommunalman. — *Ledamot af Riksd. 2:a k.* för Trelleborg, Skanör med Falsterbo, Simrishamn o. Engelholm fr. 03; suppl. i tillfälligt utskott 04.

Hallands län.

Lars Olof Stendahl.

F. i Eldsberga, Hall. län, 1811 5/10. Stud. i Lund 30. Prv. 35; kyrkoh. i Eldsberga, Göteb. stift, fr. 42; prost 65; landstingsman. — *Ledamot af Riksd. 2:a k.* för Halmstads o. Tönnersjö härader, Hall. län, 67—69; led. i tillfälligt utskott 67—69; suppl. i Lagutskottet 68 o. 69. † i Eldsberga 1879 20/1.

Ivar Lyttkens.

F. i Össeby-Garn, Sthlms län, 1823 22/1. Elev vid Teknol.-inst. 33—38; landtbrukselev å Börringe, Malm. län, 40; stud. i Greifswald o. vid Eldena landtbruksakad. i Pommern. Anst. efter hemkomsten å Beck-Friiska godset Börringe, där han anlade ångbränneri o. oljeslageri; verkade samtidigt såsom ingeniör o. rådgifvare inom Malm. län vid vattenarbeten, brännerikötsel o. schäferianstalter; godsägare (Skedala, Hall. län) fr. 50; led. i Styr. för Småskollärarinnesemin. 68—83, i Hall. läns hushålln.-sällskaps förvaltningsutskott fr. 69, i Styr. för samma läns folkhögskola 72—81, i Styr. för Kemiska stat. o. frökontrollanstalten 76—80, i Styr. för Räddningshemmet för vanartiga barn i Mäshult fr. 76 o. i Styr. för Hall. läns landtmannaskola 90—95; v. ordf. i Styr. o. v. verkst. direktör för järnvägsaktiebolaget Halmstad—Helsingborg till bolagets upplösning; verkst. direktör för järnvägsaktiebolaget Halmstad—Bolmen 86—99; led. i Kommittén ang. ny ordningsstadga för bränvinsbrännerierna i riket 71, i Kommittén ang. beskattning af maltdrycker 81, i Bankkommittén 81—83 o. i Kommittén ang. ångfärjeförbindelse mellan Sverige o. Danmark 84; kommunalordf.; landstingsman. L. L. A. 79. — *Ledamot af Riksd. 2:a k.* för Halmstads o. Tönnersjö härader, Hall. län, 70—93; suppl. i Bankoutskottet 70; led. i tillfälligt utskott 70 o. 77; led. i Bankoutskottet 71, 75, 76 o. 78—87 B (v. ordf. 78—87 B); led. i Konstitutionsutskottet 72—74; led. i Statsutskottet 91—93; led. i Talmanskonferensen 91—93; statsrevisor 73. † å Skedala 1899 30/6.

Per Nilsson.

F. i Ysby, Hall. län, 1845 25/2. Landtbrukare (Tönnersa, Hall. län); kommunalordf. — *Ledamot af Riksd. 2:a k.* för Halmstads o. Tönnersjö härader, Hall. län, 94—96; suppl. i tillfälligt utskott 94—96.

Johannes Bengtsson.

F. i Torup, Hall. län, 1844 27/10. Landtbrukare (Bjärnalt, Hall. län); nämndeman; led. i Ägodelningsrätten; ordf. i Vägstyr.; led. i Styr. för Halmstads folkbank fr. 79; auktionsförrättare o. boutredningsman; led. i Hall. läns hushålln.-sällskap; godman vid skiftesförrättningar o. vid tillsyn af förmyndarevården; kommunalordf.; landstingsman. — *Ledamot af Riksd. 2:a k.* för Halmstads o. Tönnersjö härader, Hall. län, fr. 97; suppl. i särskildt utskott 1900; suppl. i tillfälligt utskott 01—03; led. i tillfälligt utskott 04.

Carl Ifvarsson.

F. i Växtorp, Hall. län, 1818 13/2. Åtnjöt ej någon skolundervisning. Hemmansägare (Värestorp, Hall. län) fr. 38; nämndeman; led. i Ägodelningsrätten o. i Hall. läns hushålln.-sällskap; led. i Kommittén ang. fästningsbyggnader vid Karlsborg, Vaxholm o. Karlskrona 67, i Kommittén ang. plan för enskilda järnvägsbyggnader 69—70, i Kommittén ang. skjutsväsendets ordnande 76—77, i Skatteregleringskommittén 79—83, i Landtförsvarskommittén 80—82, i Kommittén ang. differentialtullars införande 86 o. i den s. k. Ekonomiska kommittén 86—87; kommunalordf.; ordf. i Landstinget. — Led. af Bondeståndet fr. 59; suppl. i Bevillningsutskottet 59—60 o. 62—63; led. i Statsutskottet 65—66; *ledamot af Riksd. 2:a k.* för Höks härad, Hall. län, 67—89; led. i Statsutskottet 67—89 (v. ordf. 83—89); led. i särskildt utskott 71 urt., 78 o. v. ordf. 83; led. i 2:a kammarens enskilda utskott 86; led. i Talmanskonferensen 68—79 o. 85—89; v. talman 80—84; statsrevisor 67; fullmäktig i Riksbanken 69—73. † i Värestorp 1889 27/12.

Anders Gustaf Gyllensvärd.

F. i Växtorp, Hall. län, 1848 28/6. Landtbrukare (Fågelsång, Hall. län); led. i Ägodelningsrätten; kommunalordf.; landstingsman. — *Ledamot af Riksd. 2:a k.* för Höks härad, Hall. län, 90—99; suppl. i Statsutskottet 91 o. 92; led. i Konstitutionsutskottet 92 urt.—99.

Adolf Theodor Carlheim-Gyllensköld.

F. i Växtorp, Hall. län, 1835 26/2. Stud. i Lund 56. Underlöjtn. vid Hels. reg. 57 o. vid Södra sk. inf.-reg. 58; kammarjunkare 62; afsked ur krigstj. 64; sekr. i Hallands fornminnesförening 64—70; godsägare (Vallen, Hall. län); led. i Hall. läns hushålln.-sällskaps förvaltningsutskott; landstingsman. — *Ledamot af Riksd. 1:a k.* för Hallands län 80—88 o. *af Riksd. 2:a k.* för Höks härad, Hall. län, fr. 1900; suppl. i Bevillningsutskottet 81—84 o. 87 A; led. i tillfälligt utskott 82, 85, 87 A o. B, 1900, 03 o. 04; led. i Bevillningsutskottet 83; suppl. i Lagutskottet 86 o. 87 B; led. i särskildt utskott 01.

Anders Gudmundsson.

F. i Slöinge, Hall. län, 1804 2/11. Landtbrukare (Berte, Hall. län); nämndeman; led. i Kommittén ang. beväringsskyldighetens fullgörande 58—59; kommunalman; landstingsman. — Led. af Bondeståndet fr. 56; suppl. i Bevillningsutskottet 56—58; led. i Bankoutskottet 59—60 o. 65—66; led. i Bevillningsutskottet 62—63; *ledamot af Riksd. 2:a k.* för Faurås o. Årstads härader, Hall. län, 67—69; led. i Bankoutskottet 67; led. i tillfälligt utskott 69. † i Berte 1869 19/8.

Carl Aron Jönsson.

F. i Morup, Hall. län, 1831 27/8. Hemmansägare (Torsholm, Hall. län); nämndeman; kommunalman; landstingsman. — *Ledamot af Riksd. 2:a k.* för Faurås o. Årstads härader, Hall. län, 70—83; led. i tillfälligt utskott 70 o. 71; suppl. i Statsutskottet 72; led. i Bevillningsutskottet 73—83; statsrevisor 77 o. 78. † i Torsholm 1899 7/5.

Anders Magnus Gudmundson.

F. i Slöinge, Hall. län, 1843 16/7. Ex. fr. Ultuna landtbruksinst. 63. Landtbrukare (Vastad, Hall. län); led. i Hall. läns hushålln.-sällskaps förvaltningsutskott fr. 80, i Styr. för Mellersta Hallands järnvägsaktiebolag 82, i Styr. för aktiebolaget Mellersta Hallands folkbank 86—1900 o. i Dir. för Smålands med fl. provinsers hypoteksförening fr. 95; ordf. i Styr. för Hallands ensk. banks afd.-kontor i Falkenberg fr. 1900; v. ordf. i Hall. läns hushålln.-sällskap fr. 03; kommunalman. — *Ledamot af Riksd. 2:a k.* för Faurås o. Årstads härader, Hall. län, 84—87 B o. 94—96; suppl. i Bankoutskottet 85—87 A; led. i Bevillningsutskottet 87 B; suppl. i Konstitutionsutskottet 94—96.

Bengt Bengtsson.

F. i Skrea, Hall. län, 1829 8/8. Hemmansägare (Boberg, Hall. län) 51—91; led. i Styr. för Mellersta Hallands folkbank fr. 89 o. i Styr. för Hall. läns folkhögskola; ordf. i Styr. för Årstads m. fl. socknars brandstodsbolag; kommunalordf.; landstingsman. — *Ledamot af Riksd. 2:a k.* för Fauås o. Årstads härader, Hall. län, 88—91; led. i tillfälligt utskott 89 o. 91; suppl. i Lagutskottet 90. † i Boberg 1896 28/3.

Johan Elof Eliasson.

F. i Getinge, Hall. län, 1839 21/9. Landtbrukare (Oktorp, Hall. län); nämndeman; ordf. i Styr. för Getinge med fl. socknars brandstodsbolag fr. 90 o. i Styr. för Mellersta Hallands bankaktiebolag fr. 1901; led. i Ägodelningsrätten; kommunalordf.; landstingsman. — *Ledamot af Riksd. 2:a k.* för Faurås o. Årstads härader, Hall. län, 92—93.

Anders Peter Johansson.

F. i Slöinge, Hall. län, 1852 17/8. Landtbrukare (Stensjö, Hall. län); kommunalman. — *Ledamot af Riksd. 2:a k.* för Faurås o. Årstads härader, Hall. län, 97—1902; suppl. i tillfälligt utskott 1900; suppl. i Lagutskottet 01 o. 02.

Gustaf Birger Hellman.

F. i Alfshög, Hall. län, 1859 15/1. Elev vid Falkenbergs pedagogi samt vid Borås tekn. elem.-skola 74—76 o. vid Alnarps landtbruksinst. 80—82. Lär. vid Hall. läns folkhögskola 82—1902; godsägare (Fors, Hall. län) fr. 83; led. i Ägodelningsrätten; led. i Styr. för Falkenbergs järnväg fr. 91; ordf. i Vägstyr. fr. 97; inspektör vid Allm. brandförsäkr.-verket för byggnader å landet fr. 98; led. i Hall. läns hushålln.-sällskaps förvaltningsutskott fr. 1900; kommunalordf.; landstingsman. — *Ledamot af Riksd. 2:a k.* för Faurås o. Årstads härader, Hall. län, fr. 03; suppl. i särskildt utskott 04.

Anders Persson.

F. i Lindberg, Hall. län, 1829 8/1. Hemmansägare (Tofta, Hall. län); kyrkvärd; kommunalman. — *Ledamot af Riksd. 2:a k.* för Himle härad, Hall. län, 67—71 lagt.; led. i tillfälligt utskott 68; suppl. i Bevillningsutskottet 69—71. † i Tofta 1872 15/2.

Lars Börjesson.

F. i Tvåker, Hall. län, 1825 1/11. Hemmansägare (Vråen, Hall. län); nämndeman; auktionsman; kommunalordf.; landstingsman. — *Ledamot af Riksd. 2:a k.* för Himle härad, Hall. län, 71 urt.—75 o. 79—88; suppl. i Bankoutskottet 73—75; suppl. i Lagutskottet 79—84; suppl. i Konstitutionsutskottet 85 o. 86; led. i Bevillningsutskottet 87 A o. 88; statsrevisorssuppl. 86. † i Vråen 1888 19/12.

Anders Ohlson.

F. i Östra Espinge, Malm. län, 1827 1/3. Elev vid Orups landtbruksskola 46. Landtbruksinspektor under 6 år å Svedberga i Skåne o. under 10 år å Torstorp i Halland; landtbrukare (Rolfstorp, Hall. län) fr. 66; nämndeman; led. i Ägodelningsrätten; kommunalordf.; landstingsman. — *Ledamot af Riksd. 2:a k.* för Himle härad, Hall. län, 76—78; led. i tillfälligt utskott 76 o. 77; suppl. i Bevillningsutskottet 78. † i Rolfstorp 1890 8/7.

Ernst Gustaf Alfred Detlof Bexell.

F. i Harplinge, Hall. län, 1831 22/11. Godsägare (Torstorp o. Hofgården, Hall. län); led. i Hall. läns hushålln.-sällskaps förvalthingsutskott fr. 77; landstingsman. — *Ledamot af Riksd. 1:a k.* för Hallands län 84—88 o. *af Riksd. 2:a k.* för Himle härad, samma län, 89—94; suppl. i tillfälligt utskott 85—87 A; suppl. i Bevillningsutskottet 87 B o. 88; led. i tillfälligt utskott 88 o. 90. † i Varberg 1900 3/5.

Anders Olsson.

F. i Harplinge, Hall. län, 1849 2/3. Landtbrukare (Tyllered, Hall. län); kommunalordf.; landstingsman. — *Ledamot af Riksd. 2:a k.* för Himle härad, Hall. län, fr. 95; led. i tillfälligt utskott 97—99, 1903 o. 04; suppl. i Konstitutionsutskottet 1900—02.

Anton Mathias Güllick Wallén.

F. i Näsinge, Göteb. o. B. län, 1805 8/8. Köpman i Varberg; godsägare (Nyebro o. Kullaberg, Hall. län); led. i Ägodelningsrätten; kommunalman; landstingsman. — Led. af Borgareståndet 40—41; led. i Bevillningsutskottet; *ledamot af Riksd. 2:a k.* för Fjäre o. Viske domsaga, Hall. län, 67—69. † å Nyebro 1883 22/9.

Hans Bernhard Albert Hanson.

F. i Släp, Hall. län, 1826 14/7. Elev vid Chalm. slöjdskolan; landtmäteriex. 48. V. kommiss.-landtmätare 52; kommiss.-landtmätare i Hall. län 62—94; kommunalman. — *Ledamot af Riksd. 2:a k.* för Fjäre o. Viske domsaga, Hall. län, 70—72. † å Kullen, Släp, Hall. län, 1899 9/1.

Johannes Bengtsson.

F. i Förlanda, Hall. län, 1833 8/9. Landtbrukare (Öxared, Hall. län); boutredningsman o. auktionsförrättare; kommunalordf.; landstingsman. — *Ledamot af Riksd. 2:a k.* för Fjäre o. Viske domsaga, Hall. län, 73—75 o. 79—84; led. i tillfälligt utskott 73, 75 o. 79—82; suppl. i särskildt utskott 83; suppl. i Konstitutionsutskottet 84. † i Öxared 1885 21/10.

Sven Birger Bruhn.

F. i Vallda, Hall. län, 1837 8/12. Stud. i Lund 55; kameralex. 56. Godsägare (Vallda, Hall. län) fr. 65; v. ordf. i Hall. läns hushålln.-sällskap 1901 o. ordf. fr. 03; ordf. i Landstinget. L. L. A. 02. — *Ledamot af Riksd. 2:a k.* för Fjäre o. Viske domsaga, Hall. län, 76—78 o. 94—96; led. i tillfälligt utskott 76 o. 78; led. i särskildt utskott 77 o. 95; suppl. i Statsutskottet 94 o. 95; led. i Bevillningsutskottet 96.

Carl August Oléhn.

F. i Rolfstorp, Hall. län, 1844 8/10. Handelsbiträde i Göteborg 57—67; handlande i Frillesås, Hall. län, 68—92; kommunalordf.; landstingsman; handlande i Göteborg fr. 92. — *Ledamot af Riksd. 2:a k.* för Fjäre o. Viske domsaga, Hall. län, 85—87 B; led. i tillfälligt utskott 85—87 B.

Johannes Ericson.

F. i Landa, Hall. län, 1850 11/4. Folkskollär.-ex. 64. Hemmansägare (Borekulla, Hall. län) 76—92; kommunalordf. — *Ledamot af Riksd. 2:a k.* för Fjäre o. Viske domsaga, Hall. län, 88—90; led. i tillfälligt utskott 89 o. 90. † i Chicago 1894 21/9.

Thore Archibald Williamson.

F. i Varnum, Älfsb. län, 1838 5/2. Stud. i Upps. 57. Underlöjtn. vid Elfsb. reg. 58; löjtn. 64; kapt. 78; kapt. i reg. reserv 90; afsked ur krigstj. 98; godsägare (Järlöfsgård, Hall. län); landstingsman. — *Ledamot af Riksd. 2:a k.* för Fjäre o. Viske domsaga, Hall. län, 91—93.

Aron Norrman.

F. i Holtsljunga, Älfsb. län, 1846 6/8. Stud. i Upps. 67. Prv. 68; kommin. i Tranemo, Göteb. stift, 74; kyrkoh. i Veddige, samma stift, fr. 79; kontr.-prost fr. 95. Utg. teologiska skrifter. — *Ledamot af Riksd. 2:a k.* för Fjäre o. Viske domsaga, Hall. län, 97—98; suppl. i tillfälligt utskott 97 o. 98. † i Veddige, Hall. län, 1898 22/4.

Carl Fredrick Oscar Åkerberg.

F. i Snöstorp, Hall. län, 1837 15/12. Landtbrukare (Värö, Hall. län); kyrkvärd; nämndeman; chef för Värö frivilliga poliskår i 8 år; ordf. i Värö sockens enskilda brandstodsbolag; kommunalordf.; landstingsman. — *Ledamot af Riksd. 2:a k.* för Fjäre o. Viske domsaga, Hall. län, 99.

Peter Törnqvist.

F. i Skredsvik, Göteb. o. B. län, 1852 16/4. Stud. i Lund 76. Prv. 79; kommin. i Fjärås, Göteb. stift, 90; kyrkoh. i Uddevalla fr. 1900; inspektor för Uddevalla l. allm. lärov. fr. 04. — *Ledamot af Riksd. 2:a k.* för Fjäre o. Viske domsaga, Hall. län, 1900—02; suppl. i tillfälligt utskott 1900—02.

Aron Christoffer Gunnarsson.

F. i Förlanda, Hall. län, 1855 25/10. Landtbrukare (Axtorp, Hall. län); ordf. i arbetsdir. för vägbyggnader; hufvudman i Fjäre härads sparbank fr. 1904; kommunalordf. — *Ledamot af Riksd. 2:a k.* för Fjäre o. Viske domsaga, Hall. län, fr. 03.

Friherre Carl Jonas Oscar Alströmer.

F. i Fuxerna, Älfsb. län, 1811 31/10. Stud. i Upps. 28. E. o. kanslist i Handels- o. finansexped. 32 o. i Kammarexped. 36; kopist i Civildep. 40; protokollssekr. därst. 48; tf. exped.-sekr. därst. 55; ordförande fullmäktig i Järnkont. 56; exped.-sekr. i K. M. kansli s. år; landshöfd. i Hall. län 60—76; konsult. statsråd 70—78; ordf. i Patriotiska sällskapet 78—83; led. i Kommittén ang. skjutsningsbesvärets ordnande 59; ordf. i Kommittén ang. grundskatternas inlösen 64—66. — Led. af Ridd. o. adeln fr. 40; led. i Allm. besvärs- o. ekonomiutskottet 56—58, 59—60, 62—63 o. 65—66; *ledamot af Riksd. 2:a k.* för Halmstad, Varberg, Laholm, Falkenberg o. Kungsbacka 67—72 o. *af Riksd. 1:a k.* för Hallands län 72—81; led. i Bevillningsutskottet 67—70 (ordf. 69 o. 70). † i Marstrand 1888 10/8.

Bernhard Theodor Santesson.

F. i Göteborg 1813 26/7. Farm. stud.-ex. 33; apotekareex. 36. Anst. å apotek i Göteborg 29—34 o. 36—39; apotekare i Varberg 39—79; led. i Centralstyr. för Hallands ensk. bank fr. 82 samt led. i Styr. o. kontrollerande direktör för dess afd.-kontor i Varberg fr. s. år; led. i Styr. för Varbergs stads sparbank; ordf. i Dir. för Norra Hallands lasarett; kommunalman; landstingsman. — *Ledamot af Riksd. 1:a k.* för Hallands län 70—72 o. *af Riksd. 2:a k.* för Halmstad, Varberg, Laholm, Falkenberg o. Kungsbacka 73—75; suppl. i tillfälligt utskott 71; suppl. i Bankoutskottet 72; led. i tillfälligt utskott s. år. † i Varberg 1886 24/5.

Anders Magnus Lundberg.

F. i Falkenberg 1820 24/11. Stud. i Lund 37; kameralex. i Upps. 39; ex. till rätteg.-verk. i Lund 40. E. o. notarie i Svea hofr. 41; v. notarie därst. 43; tf. domhafvande tidvis 49—50; v. häradsh. 50; kopist i Justitierev.-exped. 53; borgmäst. o. stadsnotarie i Falkenberg fr. 53. — Led. af Borgareståndet 56—58, 62—63 o. 65—66; suppl. i Lagutskottet 62—63; led. i Lagutskottet 65—66; *ledamot af Riksd. 2:a k.* för Halmstad, Varberg, Laholm, Falkenberg o. Kungsbacka 76—78 o. för Laholm, Varberg, Falkenberg o. Kungsbacka 82—93; suppl. i Lagutskottet 76—78; led. i tillfälligt utskott 83 o. 84; suppl. i särskildt utskott 91.

Lars Peter Andersson.

F. i Halmstad 1815 8/11. Garfveriidkare i Halmstad fr. midten af 30-talet—82; led. i Styr. för Halmstads sparbank fr. 79 o. ordf. därst. fr. 86; ordf. i Halmstads o. Växjö garfveriskrå o. bl. Halmstads stads äldste; led. i Hamnstyr.; led. i Dir. o. verkst. direktör för Halmstads lasarett; led. i Centralstyr. för Hallands ensk. bank o. i Styr. för Halmstad—Jönköpings järnvägsbolag; en af grundläggarne af Hallands ångbåtsbolag o. led. i dess styr.; kommunalman; landstingsman. — *Ledamot af Riksd. 2:a k.* för Halmstad o. Engelholm 79—81; suppl. i Bevillningsutskottet 79—81. † i Halmstad 1891 8/9.

Anton Wilhelm Angel.

F. i Halmstad 1839 3/2. Handlande i Halmstad fr. 60; led. i Styr. för Halmstads sparbank fr. 78; tysk v. konsul i Halmstad fr. 88; led. i Centralstyr. för Hallands ensk. bank fr. 89; led. i Dir. för Sjömanshuset; kommunalordf. — *Ledamot af Riksd. 2:a k.* för Halmstad o. Engelholm 82—84.

Isak Andreas Wallberg.

F. i Halmstad 1825 8/9. Elev vid handelsinst. i Lübeck 40—41. Ingick såsom delägare i fabriksfirman I. R. Wallberg & Söner i Halmstad 48; disponent vid Wallbergs fabriksaktiebolag därst. fr. 57; led. i Centralstyr. för Hallands ensk. bank fr. 1902; kommunalman. — *Ledamot af Riksd. 1:a k.* för Hallands län 75—84 o. för Älfsborgs län 87—91 samt *af Riksd. 2:a k.* för Halmstad o. Engelholm 85—87 A; suppl. i Bankoutskottet 76—79; led. i Bankoutskottet 80 o. 81; led. i tillfälligt utskott 82; suppl. i Konstitutionsutskottet 83; suppl. i Statsutskottet 84; led. i Bevillningsutskottet 88—91; suppl. i särskildt utskott 90.

Peter Thure Gabriel Stockenberg.

F. i Halmstad 1826 30/7. Stud. i Lund 41; ex. till rätteg.-verk. 44; kameralex. s. år. Auskultant i Göta hofr. s. år; e. o. notarie därst. 50; tf. domhafvande tidvis 51—72; v. häradsh. 52; auditör vid Västgötadals reg. 54—55; borgmäst. o. magistratssekr. i Halmstad fr. 55. — *Ledamot af Riksd. 2:a k.* för Halmstad o. Engelholm 87 B—89. † i Halmstad 1889 4/7.

Wilhelm Reinhold Wester.

F. i Harbo, Västm. län, 1830[26]/4. Stud. i Upps. 48; ex. till rätteg.-verk. 52; kameralex. s. år. E. o. kanslist i Justitierev.-exped. s. år; auskultant i Skånska hofr. 53; v. häradsh. 57; tf. domhafvande tidvis 55—77; adj. led. i Skånska hofr. 61; häradshöfd. i Södra Åsbo o. Bjäre domsaga, Krist. län, fr. 77; led. i Styr. o. kontorschef vid Skånes ensk. banks kontor i Engelholm fr. 78. — *Ledamot af Riksd. 2:a k.* för Halmstad o. Engelholm 90—96; led. i Lagutskottet 91—93; led. i särskildt utskott 92 urt. † i Engelholm 1900[28]/8.

Anders Lorentz Apelstam.

F. i Halmstad 1855[6]/1. Elev vid handelsinst. i Frankfurt am Main 75. Grosshandlare o. delägare i firman Apelstam & Schéle i Halmstad fr. 80; led. (o. sednare ordf.) i Centralstyr. o. v. verkst. direktör för Hallands ensk. bank fr. 91; kommunalordf.; landstingsman. — *Ledamot af Riksd. 2:a k.* för Halmstad 97—1901 o. *af Riksd. 1:a k.* för Hallands län fr. 01; suppl. i särskildt utskott 98, 1900, 01 o. 03; suppl. i Bankoutskottet 04.

Ivar Viktor Kasimir Larsson.

F. i Veinge, Hall. län, 1863[5]/5. Stud. i Upps. 81. Fast medarb. i Hallands Posten fr. 88 o. dess redaktör fr. 97; utg. af Nybyggaren, Hallands Postens veckoblad, fr. 1904. — *Ledamot af Riksd. 2:a k.* för Halmstad 02.

Johan Edvard Alfred Ohlsson.

F. i Stockholm 1850[10]/11. Stud. i Upps. 70; fil. kand. 74; folkskollär.-ex. 76. Lär. vid Sthlms folkskolor 76—77; kateket i Sthlm 76—77; extra lär. vid Göteborgs latinlärov. samt 5:kl. lärov. 77—84; adj. vid Halmstads h. allm. lärov. fr. 82; bibliotekarie vid Tollska biblioteket vid sistn. lärov. fr. 85; led. i Styr. för Halmstads föreläsningsförening samt föreläsare därst. 89—96; led. i Styr. o. verkst. direktör för Halmstads pantlåneaktiebolag fr. 89; verkst. direktör för Halmstads ångköksaktiebolag fr. 1901; ordf. i Styr. för Halmstads vattenledning o. elektricitetsverk fr. 03 o. i Styr. för Hall. läns landstings skyddshem å Mäshult fr. 04; kommunalordf.; landstingsman. Utg. språkvetenskapliga o. pedagogiska skrifter. — *Ledamot af Riksd. 2:a k.* för Halmstad fr. 03; suppl. i särskildt utskott 03.

Anders Magnus Culin.

F. i Knäred, Hall. län, 1839 1/6. Stud. i Upps. 58; fil. kand. 64; fil. dokt.-66. Adj. vid Halmstads h. allm. lärov. s. år; lär. vid Laholms pedagogi 69; rektor vid Grennas (år 92 indragna) pedagogi fr. 80; led. i Styr. för Grenna folkbank 85—92 o. dess föreståndare 88—92; vik. adj. vid Lunds h. allm. lärov. fr. 92; kommunalman. — *Ledamot af Riksd. 2:a k.* för Laholm, Varberg, Falkenberg o. Kungsbacka 79—81.

Frans Johan Erland Berglöf.

F. i Helsing-Tuna, Gefleb. län, 1841 11/11. Stud. i Upps. 62; kameralex. 63; ex. till rätteg.-verk. 66. E. o. notarie i Svea hofr. s. år; v. häradsh. 70; borgmäst. i Söderhamn 72—87; ordf. i Centralstyr. för Helsinglands ensk. bank 74—87; ordf. i Styr. o. ombudsman vid Helsinglands städers hypoteksförening 80—87; häradshöfd. i Årstads, Faurås o. Himle domsaga, Hall. län, fr. 87; led. i Styr. för Allm. hypotekskassan för Sveriges städer 90; led. i Kommittén ang. lag för stadsplan o. tomtindelning 84—85; landstingsman. — *Ledamot af Riksd. 2:a k.* för Söderhamn o. Hudiksvall 82—87 A, för Söderhamn 87 B samt för Laholm, Varberg, Falkenberg o. Kungsbacka 94—95; led. i tillfälligt utskott 83; led. i Lagutskottet 83—85; led. i särskildt utskott 95. † i Varberg 1903 8/5.

Henrik Henriksson.

F. i Laholms landsförs., Hall. län, 1845 17/11. Elev vid praktisk handelsskola 61. Handlande i Laholm 73—86; verkst. direktör för Laholms tegelbruksbolag o. Laholms spritbolag; led. i Styr. för Laholms sparbank fr. 73; ordf. o. direktör därst. fr. 86; kassakontrollant vid Hallands ensk. banks afd.-kontor i Laholm 86—97; led. i Styr. därst. fr. 99 o. i Centralstyr. för samma bank fr. 1900; kommunalordf.; landstingsman. — *Ledamot af Riksd. 2:a k.* för Laholm, Varberg, Falkenberg o. Kungsbacka 96.

Carl Henrik Björck.

F. i Göteborg 1844 26/3. Ex. fr. Chalm. slöjdskolan 64 o. fr. Alnarps landtbruksinst. 66; stud. i Upps. 70; med. kand. 74; med. lic. 78. Tf. lär. i kemi vid Alnarps landtbruksinst. 66—68; underläkare vid Akad. sjukhuset i Upps. 77; tf. laborator i patologi 78; stadsläkare i Falkenberg 79; prov.-läkare i Falkenbergs distr. 79—1904; landstingsman. — *Ledamot af Riksd. 2:a k.* för Laholm, Varberg, Falkenberg o. Kungsbacka 97—02; suppl. i tillfälligt utskott 98 o. 99; led. i tillfälligt utskott 1900—02.

Johan Alfred Lundgren.

F. i Varberg 1843 19/9. Musikdirektör o. kapellmäst. vid åtskilliga teatrar, bl. annat under 8 år vid Södra teat. i Sthlm; organist i Varberg fr. 83; kommunalman. Red. o. utg. i Sthlm af Svensk Musiktidning 80. — *Ledamot af Riksd. 2:a k.* för Laholm, Varberg, Falkenberg o. Kungsbacka fr. 1903.

Göteborgs o. Bohus län.

Jöns Rundbäck.

F. i Barnarp, Jönk. län, 1830 21/10. Organistex. vid Konservatoriet i Sthlm. Folkskollär. i Växjö 50; organist o. klockare i Säfve förs., Göteb. stift, fr. 55; hemmansägare (Asmundtorp Uppegården, Göteb. o. B. län); led. i Kommittéerna ang. Järnvägstrafikstyrelsens förvaltning 76—78; landstingsman. — Led. af Bondeståndet fr. 62; suppl. i Konstitutionsutskottet 65—66; *ledamot af Riksd. 2:a k.* för Hisings o. Askims domsaga, Göteb. o. B. län, 67—72, för Västra o. Östra Hisings samt Askims o. Säfvedals domsaga 73—84 samt för Västra o. Östra Hisings härader 85—90; suppl. i Lagutskottet 67; led. i särskildt utskott s. år; led. i Bankoutskottet 68—70 o. 79; led. i Statsutskottet 71—77; led. i Konstitutionsutskottet 78, 80—82 o. 84; led. i Bevillningsutskottet 87 A, 88 o. 89; statsrevisor 71 o. 72; suppl. för fullmäktige i Riksbanken 74—77; suppl. för fullmäktige i Riksgäldskont. 78. † å Asmundtorp 1895 29/10.

Johan Sjöholm.

F. i Söfvestad, Malm. län, 1851 29/1. Smedslärling 63—66; elev vid Tekn. elem.-skolan i Malmö 67—69. Praktiserade i in- o. utlandet 70—74; verkmäst. vid Kristinehamns mekan. verkstad 75—78; anlade Qvillebäckens mekan. verkstad vid Göteborg 79 o. är fortfarande innehafvare af samma verkstad; besiktningsingeniör vid Sveriges ångfartygs assuransförening med fl. ångbåtsbolag 82—1902; öfvertog o. igångsatte Lindholmens mekan. verkstad 91—93; kommunalordf.; landstingsman. — *Ledamot af Riksd. 2:a k.* för Västra o. Östra Hisings härader, Göteb. o. B. län, 91—93; suppl. i särskildt utskott 91; suppl. i tillfälligt utskott 93.

Carl Gustaf Grundell.

F. i Ytterby, Göteb. o. B. län, 1843 31/5. Stud. i Upps. 63; fil. kand. 70; fil. dokt. 72. Prv. 70; kateket i Sthlm s. år; pred. vid Göteborgs stads fattighus 71; domkyrko- vice pastor i Upps. 75; kyrkoh. i Säfve, Göteb. stift, fr. 80; kontr.-prost fr. 92. — *Ledamot af Riksd. 2:a k.* för Västra o. Östra Hisings härader, Göteb. o. B. län, 94—1900; led. i tillfälligt utskott 97—99; suppl. i Lagutskottet 1900.

Herman Andersson.

F. i Tufve, Göteb. o. B. län, 1869 15/3. Landtbrukare (Grimbo, Göteb. o. B. län); kommunalman. — *Ledamot af Riksd. 2:a k.* för Västra o. Östra Hisings härader, Göteb. o. B. län, fr. 1901; suppl. i särskildt utskott 04.

William Gibson.

F. i Göteborg 1848 21/7. Elev vid Göteborgs handelsinst. 63—64 o. vid Chalm. slöjdskolan 65—68; idkade industriella studier i utlandet 68—70. Ingeniör vid Jonsereds fabriker 70; disponent därst. fr. 79; led. i Styr. för Chalm. tekn. läroanstalt fr. 85, i Styr. för Göteb. o. B. läns sparbank fr. 87, i Centralstyr. för Skandinav. kreditaktiebolaget fr. 96 o. i Styr. för Bofors styckebruk fr. 98; ordf. i Landstinget. — *Ledamot af Riksd. 2:a k.* för Askims o. Säfvedals härader, Göteb. o. B. län, 85—87 A o. 88—90; suppl. i Bevillningsutskottet 88—90; led. i särskildt utskott 90.

Adam Magnus Emanuel Lagerberg.

F. i Stockholm 1844 18/3. Elev vid Malmö tekn. elem.-skola 56—61. Intendent vid Göteborgs musei myntkabinett 62—87; ombudsman vid samma museum 64—89; kammarjunkare 65; tjänstg. kammarjunkare 69; kammarherre 71; numera bosatt i Sthlm. Utg. skrifter i numismatiska ämnen. Korresp. L. H. A. 90. — *Ledamot af Riksd. 2:a k.* för Askims o. Säfvedals härader, Göteb. o. B. län, 87 B.

Johan Wilhelm Lyckholm.

F. i Sjögestad, Österg. län, 1846 21/2. Anst. vid Emiliedals svagdricksbryggeri i Göteborg 62—71; bryggmäst. vid Ytterborgs bryggeri i Kristiania 71—78; gjorde en studieresa i Tyskland 78—79; anlade Vilhelmsdals bryggeri vid Göteborg 79; kommunalman. Donator. — *Ledamot af Riksd. 2:a k.* för Askims o. Säfvedals härader, Göteb. o. B. län, 91—92; suppl. i särskildt utskott 91. † å Vilhelmsdal 1894 5/5.

August Emil Baaz.

F. i Fässberg, Göteb. o. B. län, 1845 27/3. Elev vid Göteborgs realgymnasium 63; ex. fr. Borgholms privata landtbruksskola 67. Landtbrukare (Åby, Göteb. o. B. län); kommunalordf.; landstingsman. — *Ledamot af Riksd. 2:a k.* för Askims o. Säfvedals härader, Göteb. o. B. län, 93—99; led. i tillfälligt utskott 96; suppl. i Statsutskottet 97—99.

David Melcher Lyckholm.

F. i Sjögestad, Österg. län, 1856 9/12. Ingick i bryggeriyrket 75; bryggmäst. vid Erlangens bryggeriaktiebolag i Uppsala 78—81 o. hos J. W. Lyckholm & C:o å Vilhelmsdal vid Göteborg 81; innehafvare af sistn. firma fr. 94; kommunalman; landstingsman. — *Ledamot af Riksd. 2:a k.* för Askims o. Säfvedals härader, Göteb. o. B. län, fr. 1900; suppl. i särskildt utskott 01 o. 02; led. i tillfälligt utskott 03; suppl. i Bevillningsutskottet 04.

Anders Andersson.

F. i Hjertum, Göteb. o. B. län, 1825 30/5. Landtbrukare (Intagan, Göteb. o. B. län) fr. 49; led. i Göteb. o. B. läns hushålln.-sällskap fr. 56; kommunalordf.; landstingsman. — Led. af Bondeståndet 65—66; suppl. i Bankoutskottet; *ledamot af Riksd. 2:a k.* för Inlands domsaga, Göteb. o. B. län, 67—87 B o. 91—93; suppl. i Statsutskottet 68 o. 69; led. i Bevillningsutskottet 70—87 B o. 91—93; suppl. i särskildt utskott 71 urt.; statsrevisor 75 o. 76.

Henric Maximilian (Max) Kilman.

F. i Lycke, Göteb. o. B. län, 1833 5/5. Underlöjtn. vid Bohusl. reg. 52; löjtn. 58; deltog i danska kriget 64 o. i fransk-mexikanska kriget 65—67; kapt. 70; major 79; chef för Hall. bat. 85; öfv.-löjtn. i arm. 92; afsked fr. bat. 96; öfverstes n. h. o. v. s. år. — *Ledamot af Riksd. 2:a k.* för Inlands domsaga, Göteb. o. B. län, 88—90; suppl. i Bevillningsutskottet 89 o. 90.

Pehr Andreasson.

F. i Ytterby, Göteb. o. B. län, 1844 7/5. Landtbrukare (Tunge, Göteb. o. B. län); nämndeman; led. i Ägodelningsrätten; kommunalman; landstingsman. — *Ledamot af Riksd. 2:a k.* för Inlands domsaga, Göteb. o. B. län, 94—99; suppl. i tillfälligt utskott 97—99; suppl. i särskildt utskott 97. † i Tunge 1901 16/5.

Johan Larsson.

F. i Ucklum, Göteb. o. B. län, 1853 20/9. Handlande 74—77; hemmansägare (Presstorp, Göteb. o. B. län) fr. 77; nämndeman; led. i Göteb. o. B. läns hushålln.-sällskaps förvaltningsutskott fr. 94; kommunalman; landstingsman. — *Ledamot af Riksd. 2:a k.* för Inlands domsaga, Göteb. o. B. län, fr. 1900; suppl. i tillfälligt utskott 01 o. 02; suppl. i Bevillningsutskottet 03 o. 04.

Johan Henriksson.

F. i Röra, Göteb. o. B. län, 1833 21/5. Hemmansägare (Kolbuxeröd, Göteb. o. B. län); kommunalordf.; landstingsman. — Led. af Bondeståndet 65—66; suppl. i Lagutskottet; *ledamot af Riksd. 2:a k.* för Orusts o. Tjörns domsaga, Göteb. o. B. län, 67; led. i tillfälligt utskott 67. † i Röra 1867 18/12.

Carl Ljungman.

F. i Ljung, Göteb. o. B. län, 1840 4/6. Elev vid Chalm. slöjdskolan i Göteborg. Hemmansägare (Lilldal, Göteb. o. B. län) 85—95 o. arrendator (Oxhagen vid Kungälf); ordf. i Orusts o. Tjörns kretsafd. af Göteb. o. B. läns hushålln.-sällskap 89—95; kommunalordf.; landstingsman; bosatt de senaste åren af sitt lif i Kungälf. Medarb. i tidn. — *Ledamot af Riksd. 2:a k.* för Orusts o. Tjörns domsaga, Göteb. o. B. län, 68—71 lagt.; led. i tillfälligt utskott 70 o. 71; suppl. i särskildt utskott 70. † i Kungälf 1901 24/11.

Johan Emanuel Billström.

F. i Stenkyrka, Göteb. o. B. län, 1836 19/4. Landtbrukare (Röa, Göteb. o. B. län); kommunalordf.; landstingsman. — *Ledamot af Riksd. 2:a k.* för Orusts o. Tjörns domsaga, Göteb. o. B. län, 71 urt.—78; led. i tillfälligt utskott 72; suppl. i Statsutskottet 73—78; led. i särskildt utskott 73; statsrevisorssuppl. 78.

Carl Julius Ödman.

F. i Morlanda, Göteb. o. B. län, 1839 14/12. Styrmansex. i Göteborg 58; sjökapt.- o. ångfartygsbefälh.-ex. i Sthlm 62. Förde fartyg till 76; landtbrukare (Stora Grönskhult, Göteb. o. B. län); tillika skeppsredare o. fabriksidkare; verkst. direktör för Fiskebäckskils badhusbolag; led. i Göteb. o. B. läns hushålln.-sällskaps förvaltningsutskott fr. 91; kommunalordf.; landstingsman. — *Ledamot af Riksd. 2:a k.* för Orusts o. Tjörns domsaga, Göteb. o. B. län, 79—81 o. fr. 1900; suppl. i Lagutskottet 79; suppl. i Statsutskottet 80, 81, 02—04; led. i tillfälligt utskott 1900; suppl. i särskildt utskott 01.

Axel Vilhelm Ljungman.

F. i Ljung, Göteb. o. B. län, 1841 1/9. Stud. i Upps. 59; fil. kand. 69; fil. dokt. 72. Docent i zoologi vid Upps. univ. 71—84; utfört offentligt uppdrag om undersökning ang. sillen o. sillfisket vid Västkusten 73—83; karantänsmäst. å Känsö vid Göteborg fr. 1900; led. i Göteb. o. B. läns hushålln.-sällskap; led. i Hafsfiskekommittén 92—94, i Kommittén ang. lag om rätt till fiske 94 o. i Kommunalskattekommittén 97—1900; landstingsman. Nationalekonomisk o. politisk författare; medred. af Nordisk tidskrift för fiskeri 79—82; red. af Bohuslänsk fiskeritidskrift 84—95. L. V. V. S. 78. — *Ledamot af Riksd. 2:a k.* för Orusts o. Tjörns domsaga, Göteb. o. B. län, 82—99; suppl. i särskildt utskott 82; led. i tillfälligt utskott 83 o. 84; led. i Konstitutionsutskottet 85—87 A o. 91—99 (v. ordf. 87 A o. 91—99); led. i Bankoutskottet 88—90; statsrevisorssuppl. 85; statsrevisor 86. † i Göteborg 1901 27/10.

Rudolf Theodor Christoffer Busck.

F. i Uddevalla 1827 19/2. Intagen vid Gustafsbergs barnhus 36; landtmäteriex. 50. V. kommiss.-landtmätare 56; kommiss.-landtmätare i Göteb. o. B. län fr. 63; kommunalordf.; landstingsman. — *Ledamot af Riksd. 2:a k.* för Norrvikens domsaga, Göteb. o. B. län, 67—69; led. i tillfälligt utskott 67 o. 69; suppl. i Konstitutionsutskottet 68. † å Trettlanda, Qville, Göteb. o. B. län, 1890 1/5.

Bror Lars Norin.

F. i Hudiksvall 1812 16/8. Stud. i Upps. 30; ex. till rätteg.-verk. 32. Auskultant i Svea hofr. s. år; e. o. notarie därst. 34; v. notarie 35; tf. domhafvande tidvis 37—41, 42—43 o. 45—49; v. häradsh. 38; polismäst. i Göteborg 50; häradshöfd. i Norrvikens domsaga, Göteb. o. B. län, 57—78; bosatt i Sthlm fr. 78; led. i Kommittén ang. sundhetsförhållandenas ordnande i riket 59, i Kommittén ang. tillverkning o. försäljning af bränvin samt ang. beskattning af maltdrycker 77—81 o. i Kommittén ang. förordning rörande prästerskapets boställen 78—79. — *Ledamot af Riksd. 2:a k.* för Norrvikens domsaga, Göteb. o. B. län, 70—72; suppl. i Lagutskottet 70; led. i tillfälligt utskott s. år; led. i Lagutskottet 71. † i Stockholm 1898 24/2.

Johan Magnus Wikström.

F. i Qville, Göteb. o. B. län, 1818 5/5. Fanjunkare vid Bohusl. reg.; landtbrukare o. kvarnägare (Torp, Göteb. o. B. län); kommunalman. — *Ledamot af Riksd. 2:a k.* för Norrvikens domsaga, Göteb. o. B. län, 73—75; led. i tillfälligt utskott 73 o. 74. † i Nafverstad, Göteb. o. B. län, 1875 29/6.

Anders Petter Lind.

F. i Tanum, Göteb. o. B. län, 1828 19/4. Hemmansägare (Kustorp, Göteb. o. B.); kommunalordf.; landstingsman. — *Ledamot af Riksd. 2:a k.* för Norrvikens domsaga, Göteb. o. B. län, 76—87 A o. 88; led. i tillfälligt utskott 77—79, 81 o. 84; suppl. i Bevillningsutskottet 85—87 A; led. i Lagutskottet 88. † i Stockholm 1888 8/5.

Johan Petter Johnsson.

F. i Qville, Göteb. o. B. län, 1838 8/10. Sjökaptensex. i Gefle 60; ångfartygsbefälh.-ex. i Göteborg 70. Har fört segelfartyg på aflägsna farvatten o. ångbåtar på Nord- o. Östersjön; landtbrukare (Klefva, Göteb. o. B. län); nämndeman; ordf. i Styr. för Tanums sparbank fr. 83; kommunalordf. — *Ledamot af Riksd. 2:a k.* för Norrvikens domsaga, Göteb. o. B. län, 87 B.

Carl Tobias Lind.

F. i Tanum, Göteb. o. B. län, 1859 23/2. Elev vid Göteb. o. B. läns folkhögskola 76—77. Hemmansägare (Gerum, Göteb. o. B. län); led. i Ägodelningsrätten; led. i Styr. o. kamrerare i Tanums sparbank fr. 84; led. i Göteb. o. B. läns hushålln.-sällskaps förvaltningsutskott fr. 99; kommunalordf.; landstingsman. — *Ledamot af Riksd. 2:a k.* för Norrvikens domsaga, Göteb. o. B. län, 89—95 o. fr. 1902; suppl. i särskildt utskott 90; suppl. i tillfälligt utskott 93 o. 02; led. i tillfälligt utskott 94 o. 95; suppl. i Statsutskottet 03 o. 04.

Hans Holmlin.

F. i Tanum, Göteb. o. B. län, 1844 16/7. Stud. i Lund 69; fil. kand. 75. Lär. vid Lunds folkskollär.-semin. 71—72; andra lär. vid Hvilans folkhögskola, Malm. län, 74—75; föreståud. för Göteb. o. B. läns folkhögskola vid Partilled 75—76 o. för Billströmska folkhögskolan å Tjörn, Göteb. o. B. län, 76—82; föreståud. för eget högre elem.-lärov. för flickor i Göteborg 82—93; landtbrukare (Olseröd, Göteb. o. B. län) fr. 93; led. i Göteb. o. B. läns hushålln.-sällskaps förvaltningsutskott o. i Styr. för samma läns folkhögskola. Föreläsare i histor. ämnen. — *Ledamot af Riksd. 2:a k.* för Norrvikens domsaga, Göteb. o. B. län, 96—1901; led. i tillfälligt utskott 97—1900; suppl. i Bevillningsutskottet 01. † i Olseröd 1901 28/9.

Axel Mauritz Rosenquist af Åkershult.

F. i Marbäck, Jönk. län, 1815 4/2. Stud. i Upps. 27; ex. till rätteg.-verk. 33. Auskultant i Göta hofr. s. år; e. o. notarie därst. 39; tf. domhafvande tidvis 40—56; v. häradsh. 42; fiskal i Göta hofr. 48; notarie 52; häradshöfd. i Sunnervikens domsaga, Göteb. o. B. län, fr. 56; ordf. i Landstinget. — *Ledamot af Riksd. 2:a k.* för Lane o. Stångenäs härader, Göteb. o. B. län, 67—69 o. 79—81; suppl. i Lagutskottet 67 o. 69; led. i tillfälligt utskott 67—69.

Carl Fredrik Appeltofft.

F. i Oppmanna, Krist. län, 1810 4/12. Stud. i Lund 27; med. kand. 35; med. lic. 37; med. dokt. s. år; kir. mag. 38. Bat.-läkare vid Kronprinsens husarreg. 35—39; stadsläkare samt lasarettsläkare i Visby 38; tf. lär. i naturalhist. vid h. elem.-lärov. därst. 40—49; läkare vid Gotl. nationalbev. 45; reg.-läkare vid Bohusl. reg. 57—82; fältläkare vid 3:e militärdistr. 70 o. i Fältläk.-kårens reserv 78. — *Ledamot af Riksd. 2:a k.* för Lane o. Stångenäs härader, Göteb. o. B. län, 70—72; led. i Bankoutskottet 72. † i Uddevalla 1888 17/2.

Sven Benjamin Linné.

F. i Lidhult, Kronob. län, 1830 12/9. Stud. i Lund 49, i Upps. 54. Erhöll infödingsrätt i Göteb. stift 55; prv. s. år; privatlär. i Laholm 55—62; kommin. i Skredsvik, Göteb. stift, 60; tf. pred. vid kronohäktet i Uddevalla 63—68; reg.-pastor vid Bohusl. reg. 66—80; kyrkoh. i Eldsberga, Göteb. stift, fr. 79; landstingsman. — *Ledamot af Riksd. 2:a k.* för Lane o. Stångenäs härader, Göteb. o. B. län, 73—75; led. i tillfälligt utskott 73.

Anders Patrik Hylander.

F. i Bro, Göteb. o. B. län, 1838 7/8. Elev vid Chalm. slöjdskolan 54—56. Landtbrukare (Röe, Göteb. o. B. län); led. i Styr. för Göteb. o. B. läns landtbruksskola; kommunalordf.; landstingsman. — *Ledamot af Riksd. 2:a k.* för Lane o. Stångenäs härader, Göteb. o. B. län, 76—78; led. i tillfälligt utskott 76 o. 78; suppl. i särskildt utskott 77.

Janne Marcuson.

F. i Skredsvik, Göteb. o. B. län, 1832 6/10. Landtbrukare (Skogen, Göteb. o. B. län); utredningsman i dödsbo 60—88; ordf. i Skredsviks o. Bokenäs pastoraters enskilda brandstodsbolag 65—83; juridisk sakförare 70—95; led. i Ägodelningsrätten; ångbåtskommissionär i Sundssandvik, Göteb. o. B. län, fr. 93; kommunalordf.; landstingsman. — *Ledamot af Riksd. 2:a k.* för Lane o. Stångenäs härader, Göteb. o. B. län, 82—84.

Gustaf Mellin.

F. i Högås, Göteb. o. B. län, 1840 30/7. Elev vid Uddevalla elem.-lärov. 52—56. Idkar landtbruk o. kvarnrörelse (Hälle, Göteb. o. B. län); föreståndare för Sundssandviks poststation fr. 84; led. i Göteb. o. B. läns hushålln.-sällskaps förvaltningsutskott fr. 98; led. i Styr. för Bohus läns skogsvård fr. 1903 o. i Kronodomänvärderingsnämnden fr. 04; kommunalordf.; landstingsman. — *Ledamot af Riksd. 2:a k.* för Lane o. Stångenäs härader, Göteb. o. B. län, 85—89; led. i tillfälligt utskott 85—87 A; suppl. i Lagutskottet 87 B; suppl. i Statsutskottet 88 o. 89.

Johan Alrik Johansson.

F. i Dragsmark, Göteb. o. B. län, 1856 23/12. Elev vid Tekn. elem.-skolan i Borås 72—75. Landtbrukare o. ingeniör (Bastholmen, Göteb. o. B. län); verkst. direktör för Skandinav. guanofabriksaktiebolaget; led. i Hafsfiskekommittén 92—94; kommunalordf.; landstingsman; bosatt i Sthlm o. kamrerare vid Nya Dagl. Allehandas tidningsbolag fr. 1901. — *Ledamot af Riksd. 2:a k.* för Lane o. Stångenäs härader, Göteb. o. B. län, 90—96; led. i tillfälligt utskott 91, 92 o. 96; suppl. i tillfälligt utskott 93; suppl. i särskildt utskott 95.

Johannes Daniel Laurell.

F. i Mjöbäck, Älfsb. län, 1852 14/2. Stud. i Lund 73. Prv. 76; kyrkoh. i Skredsvik, Göteb. stift, fr. 85; kontr.-prost fr. 95. — *Ledamot af Riksd. 2:a k.* för Lane o. Stångenäs härader, Göteb. o. B. län, 97—99.

Per Fredrik Landelius.

F. i Vånga, Österg. län, 1847 30/6. Stud. i Upps. 69; med. kand. 76; med. lic. vid Karol. inst. i Sthlm 80. Underläkare vid Allm. garnis.-sjukhuset i Sthlm 72—73; extra prov.-läkare i Lysekils distr. 82—1902; godsägare (Västanå, Österg. län); kommunalman. — *Ledamot af Riksd. 2:a k.* för Lane o. Stångenäs härader, Göteb. o. B. län, 1900—02; suppl. i tillfälligt utskott 01; led. i tillfälligt utskott 02.

Oscar Nathanael Olsson.

F. i Lyse, Göteb. o. B. län, 1856 31/1. Elev vid folkhögskola 76—77. Landtbrukare (Heden, Göteb. o. B. län) fr. 78; kommunalordf.; landstingsman. — *Ledamot af Riksd. 2:a k.* för Lane o. Stångenäs härader, Göteb. o. B. län, fr. 1903.

Adolf von Proschwitz.

F. i Hede, Göteb. o. B. län, 1817 18/9. Underlöjtn. vid Bohusl. reg. 36; löjtn. 44; kapt. 56; major i armén 72; afsked 79; arrendator; led. i Göteb. o. B. läns hushålln.-sällskap fr. 45; stiftare af Tunge härads brandstodsbolag o. ordf. i bolaget under 25 år; kommunalordf.; landstingsman. — *Ledamot af Riksd. 2:a k.* för Tunge, Sotenäs o. Sörbygdens härader, Göteb. o. B. län, 67—69; led. i tillfälligt utskott 67; suppl. i Konstitutionsutskottet 68.

Johannes Andersson.

F. i Håby, Göteb. o. B. län, 1821 23/3. Hemmansägare (Knarrevik, Göteb. o. B. län); kommunalordf. — Led. af Bondeståndet 65—66; *ledamot af Riksd. 2:a k.* för Tunge, Sotenäs o. Sörbygdens härader, Göteb. o. B. län, 70—87 A samt 87 B fr. 18/6; led. i tillfälligt utskott 70, 71, 80, 86 o. 87 A; suppl. i Bankoutskottet 72—75 o. 81; suppl. i Statsutskottet 76—79; led. i Bankoutskottet 82—85. † i Knarrevik 1898 21/5.

Carl Anders Neiglick.

F. i Jönköping 1819[28]/7. Underlöjtn. vid Bohusl. reg. 38; kapt. 61; major 62; öfv.-löjtn. 66; afsked fr. reg. o. ur krigstj. 79; led. i Styr. för Göteb. o. B. läns brandstodsbolag o. i Dir. för Uddevalla sjukhus; ordf. i Styr. för Munkedals aktiebolag; brandchef i Uddevalla; kommunalordf.; landstingsman. — *Ledamot af Riksd. 2:a k.* för Tunge, Sotenäs o. Sörbygdens härader, Göteb. o. B. län, 87 B (men valet förklarades upphäfdt). † i Uddevalla 1893[9]/2.

Magnus Wilfrid Ullman.

F. i Göteborg 1854[21]/5. Godsägare (Foss, Göteb. o. B. län) fr. 72; kommunalordf. — *Ledamot af Riksd. 2:a k.* för Tunge, Sotenäs o. Sörbygdens härader, Göteb. o. B. län, 88—90.

Carl Mauritz Ekström.

F. i Näs, Skarab. län, 1848[28]/8. Kronolänsman i Sotenäs härad, Göteb. o. B. län, fr. 75. — *Ledamot af Riksd. 2:a k.* för Tunge, Sotenäs o. Sörbygdens härader, Göteb. o. B. län, 91—93; led. i tillfälligt utskott 91—93.

Olof August Johansson.

F. i Svarteborg, Göteb. o. B. län, 1844[30]/1. Landtbrukare (Dingle, Göteb. o. B. län); kommunalordf. — *Ledamot af Riksd. 2:a k.* för Tunge, Sotenäs o. Sörbygdens härader, Göteb. o. B. län, 94—98; suppl. i tillfälligt utskott 94—96; led. i tillfälligt utskott 97 o. 98.

Carl Herman Wallentin.

F. i Tossene, Göteb. o. B. län, 1856[28]/1. Handlande; sill- o. fiskexportör i Smögen, Göteb. o. B. län; poststationsföreståndare därst. o. ordf. i Municipalstämman; landstingsman. — *Ledamot af Riksd. 2:a k.* för Tunge, Sotenäs o. Sörbygdens härader, Göteb. o. B. län, 99 o. fr. 1903; suppl. i särskildt utskott 03 o. 04.

Octo Emanuel Gädda.

F. i Nafverstad, Göteb. o. B. län, $1846^{27}/_{4}$. Landthandlare 69—88; landtbrukare (Svarteborg, Göteb. o. B. län); kyrkvärd; nämndeman; auktionsförrättare o. poststationsföreståndare under fl. år; led. i Göteb. o. B. läns hushålln.-sällskap fr. 78; kommunalordf.; landstingsman. — *Ledamot af Riksd. 2:a k.* för Tunge, Sotenäs o. Sörbygdens härader, Göteb. o. B. län, 1900—02; suppl. i särskildt utskott 01.

Carl Fredrik Winkrans.

F. i Göteborg $1826^{6}/_{7}$. Stud. i Upps. 47; fil. kand. 54; fil. dokt. s. år. Pedagog i Kungsbacka 58; rektor vid Göteborgs 5:kl. lärov. 62—95; led. i Styr. för Majornas pantlåneaktiebolag i Göteborg fr. 74; kommunalman. Fil. jubeldoktor 1904. L. V. V. S. 88. — *Ledamot af Riksd. 2:a k.* för Säfvedals domsaga, Göteb. o. B. län, 67—69 o. för Göteborgs stad 70—72 o. 83—93; suppl. i särskildt utskott 67; suppl. i Konstitutionsutskottet 70, 71, 71 urt. o. 87 B; led. i tillfälligt utskott 87 B.

Herman Schmidt.

F. i Altenburg, Sachsen-Altenburg, $1811^{23}/_{11}$. Elev vid Altenburgs Gymnasium o. vid Landtbruksakad. i Sachsen. Godsägare (Partilled, Göteb. o. B. län) fr. midten af 30-talet; föreståndare för Göteb. o. B. läns landtbruksskola i Partilled; led. i samma läns Hushålln.-sällskap; kommunalordf.; landstingsman. L. V. V. S. 46. — *Ledamot af Riksd. 2:a k.* för Säfvedals domsaga, Göteb. o. B. län, 70—72; suppl. i Bankoutskottet 71. † å Louisero, Partilled, $1893^{19}/_{6}$.

Albert Wilhelm Björck.

F. i Göteborg $1812^{17}/_{8}$. Stud. i Upps. 29; ex. till rätteg.-verk. 30 Advokat i Göteborg; notarie i Kämnärsrätten i Göteborg 43; rådman 44; justitieborgmäst. 71—83; led. i Sjöförsvarskommittén 62 o. i Unionskommittén 65—67. L. V. V. S. 70. — Led. af Borgareståndet fr. 50; led. i Konstitutionsutskottet 53—54; led. i Statsutskottet 56—58, 59—60, 62—63 o. 65—66; fullmäktig i Riksbanken 60—66; *ledamot af Riksd. 2:a k.* för Göteborgs stad 67—69; led. i Statsutskottet 67—69; led. i tillfälligt utskott 67; led. i särskildt utskott 68; led. i Talmanskonferensen 67—69. † i Göteborg $1885^{28}/_{7}$.

Julius Lindström.

F. i Göteborg 1825 6/5. Elev vid Göteborgs handelsinst. Anst. på sin faders, Erik Gustaf Lindströms, handelskontor i Göteborg; delägare i affären 47; ensam innehafvare däraf 49—95; godsägare (Nolhaga, Älfsb. län); kommunalman. Donator. L. V. V. S. 96. — Led. af Borgareståndet fr. 62; led. i Bankoutskottet 62—63 o. 65—66; *ledamot af Riksd. 2:a k.* för Göteborgs stad 67—72 o. *af Riksd. 1:a k.* för Örebro län 78—81; led. i Bankoutskottet 67—69; suppl. i Statsutskottet 79—81. † i Göteborg 1904 24/12.

Olof Wijk.

F. i Göteborg 1833 21/7. Stud. i Upps. 50; kameralex. 51. Anst. å sin faders, Olof Wijks, kontor i Göteborg s. år; öfvertog samma firma 56, i hvilken sedermera äfven hans bröder ingingo; ordf. i Styr. för Göteborgs sparbank 63—88; led. i Centralstyr. för Skandinav. kreditaktiebolaget fr. 64 o. ordf. därst. fr. 96; led. i Styr. för brand- o. lifförsäkr.-aktiebolaget Svea fr. 66 o. ordf. fr. 92; ordf. i Styr. öfver Göteborgs hamn- o. älfarbeten 81—97; v. ordf. i Styr. öfver Göteborgs högskola fr. 88; ordf. i Styr. för Bergslagernas järnvägsaktiebolag fr. 95 o. i Göteborgs hamnstyr. 97—99; led. i Tullkommittén 76—82; kommunalman. Adlad 90. Hedersled. V. V. S. 97. — *Ledamot af Riksd. 2:a k.* för Göteborgs stad 67—90; suppl. i Bevillningsutskottet 67—69; led. i Konstitutionsutskottet 70—71 urt.; led. i Bevillningsutskottet 73—80; v. talman 75—79; talman 80—90. † i Göteborg 1901 17/9.

Sven Adolf Hedlund.

F. i Färentuna, Sthlms län, 1821 24/2. Stud. i Upps. 39; fil. kand. 45. Red. af Örebro Tidning 49—51; red. af Göteborgs Handels o. Sjöfarts Tidning fr. 52 o. dess utg. 58—96; politisk författare; led. i Landtförsvarskommittén 80—82; kommunalman. L. V. V. S. 60. — *Ledamot af Riksd. 2:a k.* för Göteborgs stad 67—69 o. 79—83 samt *af Riksd. 1:a k.* för Göteborgs o. Bohus län 74—76 o. för Kristianstads län 85—89; led. i särskildt utskott 67, 69 o. 86; led. i tillfälligt utskott 68, 75, 81 o. 83; suppl. i Bevillningsutskottet 75; led. i Bevillningsutskottet 76 o. 79—83; statsrevisor 73 o. 74. † i Göteborg 1900 16/9.

Abraham Viktor Rydberg.

F. i Jönköping $1828^{18}/_{12}$. Stud. i Lund 51. Föreläsare i Göteborg 76—84; prof. i kulturhist. vid Sthlms högskola 84 o. i de bildande konsternas teori o. hist. fr. 89. Fil. hedersdoktor i Upps. 77. Skald; kulturhistoriker; religionsfilosof; medarb. i tidn., särskildt, under många år, i Göteborgs Handels o. Sjöfarts Tidning. Hedersled. V. V. S. 65; En af de 18 i Sv. akad. 77; Hedersled. Fr. K. A. 87; L. V. A. 89; L. H. A. 90. — *Ledamot af Riksd. 2:a k.* för Göteborgs stad 70—72; led. i tillfälligt utskott 71; led. i särskildt utskott 71 urt.; led. i Konstitutionsutskottet 72. † å Ekeliden, Djursholm, $1895^{21}/_{9}$.

Carl Ossian Kjellberg.

F. i Göteborg $1825^{10}/_{5}$. Grosshandlare i Göteborg o. delägare i firman J. A. Kjellberg & Söner fr. 47; led. i Centralstyr. för Skandinav. kreditaktiebolaget fr. 64; ordf. i Styr. för brand- o. liförsäkr.-aktiebolaget Svea, i Styr. för aktiebolaget Bofors—Gullspång, i Styr. för tändsticksaktiebolaget Vulcan o. i Styr. för Kramfors aktiebolag; led. i Flottundersökningskommissionen i Karlskrona 61; led. i Dir. för Sjömanshuset 54—84; ordf. i Handelsföreningens fullmäktige; led. (o. några år ordf.) i Handels- o. sjöfartsnämnden 65—90; kommunalman. — *Ledamot af Riksd. 2:a k.* för Göteborgs stad 70—72; suppl. i Bevillningsutskottet 71 o. 72. † i Göteborg $1891^{29}/_{10}$.

Aron Philipsson.

F. i Göteborg $1826^{12}/_{1}$. Stud. i Upps. 42; jur. kand. 47. Advokat i Göteborg fr. 49; föreståndare för Mosaiska förs. därst. under många år fr. 62; kommunalordf. Utg. en Lagedition. — *Ledamot af Riksd. 2:a k.* för Göteborgs stad 73—77; led. i Lagutskottet 73—77; led. i 2:a kammarens enskilda utskott 75; statsrevisor 76 o. 77. † i Göteborg $1881^{15}/_{11}$.

Charles Dickson.

F. i Göteborg 1814 28/1. Stud. i Upps. 30; med. kand. 35; med. lic. 37; med. dokt. s. år; kir. mag. 40. Praktis. läkare i Göteborg 40—58; tf. bat.-läkare vid Göta art.-reg. 40—45; led. i Dir. öfver Göteborgs hospital 60—81; ordf. i Göteborgs folkskolestyr. 67—72; led. i Kommittén ang. förordning rör. fattigvården i riket 69—70; kommunalordf. Med. jubeldoktor 87. Hedersled. V. V. S. 48 o. dess sekr. 59—68. — *Ledamot af Riksd. 1:a k.* för Göteborgs o. Bohus län 66—72 o. för Göteborgs stad 86 20/3—95 samt *af Riksd. 2:a k.* för Göteborgs stad 73—86 20/3; led. i Konstitutionsutskottet 67—72 o. 87 A; suppl. i särskildt utskott 68; led. i tillfälligt utskott 83; led. i särskildt utskott 90. † i Stockholm 1902 1/4.

Peter Hammarberg.

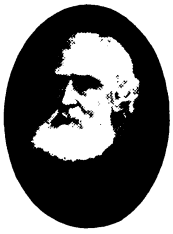

F. i Göteborg 1814 4/1. Anst. som bokhållare å J. P. Quensels kontor i Göteborg 30 o. å Sven Renströms kontor 32; kassör å sistn. kontor 34; delägare i firman 43; firmans chef fr. 50; led. i Dir. för Göteborgs handelsinst. 45—72 o. i Dir. för Barnhuset fr. 52; fullmäktig (o. sednare ordf.) i Göteborgs handelsförening 64—82; led. (o. sednare v. ordf.) i Centralstyr. för Skandinav. kreditaktiebolaget fr. 66; led. i Styr. för Renströmska fonden fr. 70; ordf. i Göteborgs stifts missionssällskap; kommunalman. — *Ledamot af Riksd. 2:a k.* för Göteborgs stad 73—75 o. 78—87 B; led. i Bankoutskottet 75. † i Göteborg 1888 20/6.

Hans Odert Edvard von Schoultz.

F. i Stockholm 1815 6/5. Elev vid Högre art.-lärov. å Marieberg 35—38. Underlöjtn. vid Göta art.-reg. 33; löjtn. 38; besigtningsoff. vid Husqvarna 43—44 o. vid Åkers styckebruk 47; lär. i fysik vid Chalm. slöjdskolan 49; afsked fr. reg. 53; föreståndare för Chalm. slöjdskolan fr. s. år; kaptens n. h. o. v. 54; ordf. i Styr. för Göteborgs slöjdförening 55 o. föreståndare för dess skola; led. i Styr. för Göteborgs museum fr. 61 o. i Göteb. o. B. läns hushålln.-sällskap fr. s. år; ordf. i Styr. för Göteborgs arbetareförening fr. 55; professors n. h. o. v. 62; kommunalman. L. V. V. S. 54. — *Ledamot af Riksd. 2:a k.* för Göteborgs stad 73—77; led. i Bankoutskottet 73 o. 74; led. i tillfälligt utskott 75 o. 77. † i Göteborg 1881 30/3.

Pehr Sigfrid Wieselgren.

F. i Västerstad, Malm. län, $1843^{26}/_{11}$. Stud. i Upps. 61; fil. dokt. 69; stud. i Lund s. år; ex. till rätteg.-verk. därst. 70. V. häradsh. 72; sekr. i Göteborgs poliskammare 74; justitierådman i Göteborg 84; gen.-direktör i Fångvårdsstyr. fr. 85; led. i Kommittén ang. beskattning af maltdrycker 81, i Förstärkta lagberedningen 86—87 o. i Tvångsuppfostringskommittén 96—99; led. i Svenska bibelsällskapets kommitté fr. 98. Författare i historiska, sociala o. vittra ämnen. Hedersled. V. V. S. 99. — *Ledamot af Riksd. 2:a k.* för Göteborgs stad 76—87 A o. *af Riksd. 1:a k.* för samma stad fr. 87; suppl. i Lagutskottet 77 o. 78; led. i tillfälligt utskott 82, 83, 85, 90, 93, 95, 96, 1900 o. 01; led. i särskildt utskott 02.

Anders Wilhelm Levgren.

F. i Göteborg $1825^{6}/_{12}$. Grosshandlare i Göteborg, men nedlade sin affärsverksamhet några år före sin död; led. i Styr. för Riksbankens afd.-kontor i Göteborg 76—89; kommunalman. Ägde en stor boksamling, som efter hans död skänktes till Göteborgs stadsbibliotek. L. V. V. S. 59. — *Ledamot af Riksd. 2:a k.* för Göteborgs stad 76—78. † å sin egendom Stora Katrinelund vid Göteborg $1898^{31}/_{10}$.

Frans Edvard Almén.

F. i Myckleby, Göteb. o. B. län, $1834^{13}/_{9}$. Stud. i Lund 54; ex. till rätteg.-verk. 58. V. häradsh. 60; advokat i Göteborg fr. 62; sekr. vid Göteb. o. B. läns landsting 62—79; led. i Styr. för Göteb. o. B. läns sparbank; kommunalman. — *Ledamot af Riksd. 2:a k.* för Göteborgs stad 78. † i Göteborg $1890^{17}/_{9}$.

Johan Oskar Ekman.

F. i Göteborg $1812^{16}/_{12}$. Anst. å grosshandlaren J. F. Silvanders kontor i Göteborg 28; rysk v. konsul i Göteborg 34—61; anst. såsom ledande chef för firman Carnegie & Co. 45; ordf. i Pauperismkommittén 64—65, hvilken framlade det i nykterhetsrörelsen bekanta förslaget om det s. k. Göteborgssystemet; ordf. under många år, fr. 64, i Centralstyr. för Skandinav. kreditaktiebolaget; grundade Göteborgs arbetarebostadsaktiebolaget 72 o. Bostadsaktiebolaget i Göteborg 74; president vid Allm. svenska nykterhetsmötet i Jönköping 80; led. (under en tid) i Landtförsvarskommittén 80—82; godsägare; kommunalman; numera bosatt i Sthlm. Donator. Hedersled. V. V. S. 92. — *Ledamot af Riksd. 2:a k.* för Göteborgs stad 79—81 o. *af Riksd. 1:a k.* för samma stad 82—87.

Sven Ludvig Sjöblom.

F. i Fjärås, Hall. län, 1838 7/9. Stud. i Upps. 56; fil. dokt. 69. Adj. vid Göteborgs latinlärov. 68; lektor i latinska o. svenska spr. därst. fr. 73; kommunalman. L. V. V. S. 77. — *Ledamot af Riksd. 2:a k.* för Göteborgs stad 79—82. † i Sköfde 1886 17/7.

Olof Melin.

F. i Göteborg 1834 20/8. Anst. å skeppsmäklarekontor i Göteborg 52; delägare i skeppsmäklarefirman Aug. Leffler & Co. 57—58; innehafvare af rederi- o. speditionsfirman Olof Melin 88—91; delägare i firman Olof Melin & Son fr. 91; verkst. direktör för ångfartygsaktiebolaget Thule fr. 80; led. i Styr. för Sveriges ångfartygsassuransförening 83, i Centralstyr. för Skandinav. kreditaktiebolaget fr. 89, i Dir. för Navigationsskolan i Göteborg 90—96 o. i Styr. för Sjömanshuset; inspektor för Handelsskolorna i Sthlm o. Göteborg fr. 94; led. i Kommittén ang. ny taxa för personbefordringen å Statens järnvägar 98 o. i Handels- o. sjöfartskommittén 98—1900; kommunalman. L. V. V. S. 01. — *Ledamot af Riksd. 2:a k.* för Göteborgs stad 82—99 o. *af Riksd. 1:a k.* för samma stad fr. 99; led. i tillfälligt utskott 85; led. i Bankoutskottet 87 B o. 91—94; suppl. i särskildt utskott 90; led. i särskildt utskott 91 o. 01; särskild deputerad att öfverlägga med Konungen 95.

Lars Gustaf Bratt.

F. i Göteborg 1824 28/12. Elev vid Göteborgs handelsinst. Grundlade handelsfirman L. G. Bratt & Co. 56; ensam innehafvare af firman 56—69; delägare i densamma fr. 69; led. i Göteborgs hamnstyr. fr. 63, i Styr. för Göteborgs handelsinst. o. i Styr. för Göteborgs sparbank; kommunalman. — *Ledamot af Riksd. 2:a k.* för Göteborgs stad 84. † i Göteborg 1898 28/5.

Erik Wilhelm Wretlind.

F. i Nyköping 1838 17/12. Stud. i Upps. 57; med. kand. 63; med. lic. vid Karol. inst. i Sthlm 66; med. dokt. 67. Bitr. läkare vid Marstrands hafsbadanstalt de flesta somrar 63—75; föreståud. för ett med.-gymnast. inst. i Göteborg 67—78; bitr. lär. vid Barnmorskeundervisningsanst. därst. 76—85; läkare vid Djursätra brunn, Skarab. län, 79—1901; praktis. läkare i Sthlm fr. 87; kommunalman. Afgaf, på offentl. uppdrag, Förslag till reglemente för svenska barnmorskors pensionskassa 88. Medicinsk författare; utg. af tidskr. Eira 82—97, Hälsovännen fr. 86 o. Jordemodren fr. 88. L. V. V. S. 72. — *Ledamot af Riksd. 2:a k.* för Göteborgs stad 85—90.

Jon Gustaf Siljeström.

F. i Kalmar 1841 23/6. Stud. i Upps. 60; ex. till rätteg.-verk. 67. Auskultant i Göta hofr. s. år; v. häradsh. 70; kammarförvandt å stadskamrerarekont. i Göteborg 74; borgerlig rådman därst. 84—1904. L. V. V. S. 87. — *Ledamot af Riksd. 2:a k.* för Göteborgs stad 85—87 B; led. i tillfälligt utskott 87 B.

August Törngren.

F. i Fredsberg, Skarab. län, 1844 29/12. Elev vid Göteborgs folkskollärareseminarium 63; folkskollär.-ex. 66. Folkskollär. i Göteborg fr. 66; simlär. vid Göteborgs folkskolor fr. 67; ordf. under fl. år i Göteborgs arbetareförening; sekr. i Styr. för Arbetarnes byggnadsförening. — *Ledamot af Riksd. 2:a k.* för Göteborgs stad 86—87 A.

Jacob Dahl.

F. i Göteborg 1821 19/10. Stadsmäklare i Göteborg; delägare i o. sednare ensam innehafvare af firman Arfvidsson & Dahl; led. i Dir. för Göteborgs sjukhem, i Styr. för Edvard Magnus' Minne o. i Styr. för Göteb. o. B. läns sparbank; kommunalman. — *Ledamot af Riksd. 2:a k.* för Göteborgs stad 87 B. † i Göteborg 1888 10/12.

Per Fredrik Gustaf Cornelius Svanberg.

F. i Uppsala 1839 81/1. Stud. i Upps. 56; fil. dokt. 60; ex. till rätteg.-verk. 63. E. o. kanslist i Justitierev. o. e. o. notarie i Svea hofr. s. år; tf. domhafvande tidvis 66—67; v. häradsh. 67; polisnotarie i Göteborg 68; sterbhusnotarie därst. 71; sekr. o. ombudsman vid Allm. o. Sahlgrenska sjukhuset 72—73; stadsnotarie 73; justitierådman 83; handels- o. politiborgmäst. i Göteborg 85—1904; led. i Styr. för Göteborgs högskola fr. 88 o. i Hamnstyr. fr. 98; ordf. i Hafsfiskekommittén 92—94; led. i Kommittén ang. lag om rätt till fiske 94; ordf. i Kommittén ang. förslag till allm. ekonomiska o. administrativa bestämmelser rör. fisket 96—98; kommunalordf. L. V. V. S. 81. — *Ledamot af Riksd. 2:a k.* för Göteborgs stad 87 B o. 91—99; suppl. i Lagutskottet 91—93; led. i särskildt utskott 91.

Erik Anders Gustaf August Wijkander.

F. i Stockholm 1849 14/3. Stud. i Lund 68; fil. kand. därst. 72; fil. dokt. i Upps. s. år. Docent i astronomi vid Upps. univ. s. år o. i fysik o. meteorologi vid Lunds univ. 73; deltog såsom fysiker o. astronom i svenska polarexpeditionen till Spetsbergen 72—73; prof. o. föreståndare för Chalm. tekn. läroanstalt i Göteborg fr. 81; sekr. i Styr. för samma läroanstalt fr. s. år; led. i Styr. för Göteborgs högskola fr. 88 o. högskolans inspektor 91—94; ordf. i Göteborgs hamnstyr. fr. 99, i Styr. för Bergslagernas järnvägsaktiebolag, i Styr. för Borås—Alfvesta järnvägsaktiebolag, i Styr. för Göteborg—Borås järnvägsaktiebolag o. i Styr. för Brand- o. lifförsäkr.-aktiebolaget Svea; kommunalordf. Utg. vetenskapliga arbeten; läroboksförfattare. L. F. S. 74; L. V. V. S. 81. — *Ledamot af Riksd. 2:a k.* för Göteborgs stad 87 B o. 91—96; led. i tillfälligt utskott 91—93; suppl. i särskildt utskott 92 urt; led. i Bevillningsutskottet 94; led. i särskildt utskott 95.

Axel Lilljequist.

F. i Göteborg 1836 17/10. Handlande i Göteborg fr. 58 o. delägare i firman I. Lilljequist & Son; led. i Styr. för Göteborgs o. Bohus läns sparbank fr. 96, i Göteborgs hamnstyr. fr. 98, i Handels- o. sjöfartsnämnden, i Dir. för Sjömanshuset, i Folkskolestyr. o. i Dir. för Sveriges ångfartygsassurans förening; ordf. i Styr. för Minuthandelsföreningen; kommunalman. — *Ledamot af Riksd. 2:a k.* för Göteborgs stad 88—96; led. i tillfälligt utskott 91 o. 92; suppl. i Bevillningsutskottet 93—96.

John Christian Bratt.

F. i Göteborg 1838 14/5. Stud. i Lund 57; ex. fr. Högre art.-lärov. å Marieberg 61 o. fr. Falu bergsskola 66. Underlöjtn. vid Göta art.-reg. 58; löjtn. 61; kontrolloff. vid Finspång med fl. bruk 66—73; kapt. 70; major 83; art.-befälhafvare o. tygmäst. å Karlsborg 90; öfv.-löjtn. i armén, fälttygmäst. o. chef för Arméförvaltn. art.-dep. militärbyrå 92; öfv.-löjtn. o. tf. chef vid Andra Svea art.-reg. 93; öfverste o. chef därst. 94; afsked fr. reg. o. öfverste i armén 1901; led. i Artillerikommittén 76—77. L. Kr. V. A. 81; L. V. V. S. 87. — *Ledamot af Riksd. 2:a k.* för Göteborgs stad 88—93; led. i tillfälligt utskott 91; led. i särskildt utskott 92 urt.

Ludvig Essén.

F. i Hössna, Älfsb. län, 1847 2/10. Stud. i Upps. 66; ex. till rätteg.-verk. 71. E. o. notarie i Göta hofr. s. år; v. häradsh. 73; lär. i handelsrätt o. statskunskap vid Göteborgs handelsinst. 75—85; sekr. i Hälsovårdsnämnden i Göteborg 76—85 o. i Göteb. o. B. läns landsting 81—87; polisnotarie i Göteborg 84; stadsnotarie därst. s. år; justitieråd man fr. 85. L. V. V. S. 87. — *Ledamot af Riksd. 2:a k.* för Göteborgs stad 88—89; led. i tillfälligt utskott 88 o. 89; suppl. i särskildt utskott 89.

Josef Henrik Andrén.

F. i Göteborg 1847 19/9. Stud. i Upps. 63; jur. kand. 71. Anst. i handelsfirman Hegardt & Co. i Göteborg s. år; delägare i firman fr. 74; led. i Dir. för Ränte- o. kapitalförsäkr.-anstalten i Göteborg 88; kommunalman. — *Ledamot af Riksd. 2:a k.* för Göteborgs stad 88—92 lagt.; suppl. i Bevillningsutskottet 91 o. 92.

Anders Fredrik Liljeholm.

F. i Hedemora 1844 20/2. Elev vid Uppsala folkskollärareseminarium 68; folkskollär.-ex. 71. Folkskollär. i Göteborg s. år; lär. vid Göteborgs stads semin. för småskollärarinnor 84—87; tillsyningslär. 88—90; öfverlär. 92—93; kommunalman. Läroboksförfattare. — *Ledamot af Riksd. 2:a k.* för Göteborgs stad 88—1902; led. i tillfälligt utskott 90; suppl. i Konstitutionsutskottet 91—99; led. i Konstitutionsutskottet 1900—02.

Peter Lundén.

F. i Stora Lundby, Älfsb. län, 1849 18/8. Stud. i Upps. 71. Prv. 74; kommin. i Göteborgs Masthuggsförsamling 83; kyrkoh. i Karl Johans församling i Göteborg fr. 87. — *Ledamot af Riksd. 2:a k.* för Göteborgs stad 90.

Henrik Hedlund.

F. i Ekerö, Sthlms län, 1851 18/4. Stud. i Upps. 70. Medarb. i Göteborgs Handels o. Sjöfarts Tidning fr. 73, dess utg. fr. 96 o. hufvudredaktör fr. 1900; ordf. i Göteborgs arbetareförening fr. 88; led. i Förliknings- o. skiljenämndskommittén 99—01. — *Ledamot af Riksd. 2:a k.* för Göteborgs stad 91—93 o. fr. 1900; led. i tillfälligt utskott 91—93 o. 04; suppl. i särskildt utskott 02; suppl. i Konstitutionsutskottet 03.

Johan August Westerberg.

F. i Göteborg 1836 28/10. Elev vid Chalm. slöjdskolan 52; ex. fr. Polytekn. inst. i Hannover 59. Privat arkitekt i Göteborg; ordf. i Styr. för aktiebolaget Göteborgs hypotekskassa fr. 96. — *Ledamot af Riksd. 2:a k.* för Göteborgs stad 91—93; suppl. i särskildt utskott 91; suppl. i tillfälligt utskott 93. † i Göteborg 1900 26/5.

Edvard Herman Rodhe.

F. i Efveröd, Krist. län, 1845 26/10. Stud. i Lund 61; fil. kand. 70; fil. dokt. 71; teol. kand. 77. E. o. aman. vid Lunds univ. bibliotek 74—80; prv. 77; kyrkoh. i Karlshamn 79; fångpred. därst. 81; inspektor för Karlshamns l. allm. lärov. s. år; kontr.-prost 82; kyrkoh. i Norrköpings S:t Olai 84; inspektor för Norrköpings h. allm. lärov. 85; tjänstg. e. o. hofpred. 86; biskop öfver Göteborgs stift fr. 88; teol. dokt. 93. Hedersled. V. V. S. 89. — *Ledamot af Riksd. 2:a k.* för Göteborgs stad 92 urt.—93 o. *af Riksd. 1:a k.* för Göteborgs o. Bohus län 94—1902; suppl. i Konstitutionsutskottet 95—97; led. i tillfälligt utskott 97 o. 99; suppl. i Statsutskottet 98 o. 99; led. i särskildt utskott 98; led. i Konstitutionsutskottet 1900—02.

Erik Wijk.

F. i Göteborg 1836 1/3. Anst. å sin faders, firman Olof Wijk & C:is, kontor i Göteborg 55; delägare i samma firma 60—95; led. i Styr. för Hemmet för obotliga sjuka 65—94, i Styr. för Utskänkningsaktiebolaget 66 o. ordf. därst. 73, i Dir. för Sjömanshuset 71—80, i Styr. för Vattenverket 83 (o. ordf. därst. 89) o. i Dir. för Göteborgs hospital 85; kommunalman. — *Ledamot af Riksd. 2:a k.* för Göteborgs stad fr. 94; suppl. i särskildt utskott 95; suppl. i Bevillningsutskottet 97—1902; led. i Bankoutskottet 03 o. 04.

Henrik Elis Ahrenberg.

F. i Göteborg 1835 10/9. Vågskrifvare vid Göteborgs järn- o. metallvåg 51; stadsrevisor i Göteborg 62—65; korrespondent, resande o. prokurist hos handelshuset Ekman & Co. i Göteborg 71; delägare i firman 74 o. dess chef fr. 92; led. i Göteborgs folkskolestyr., i Dir. för Allm. o. Sahlgrenska sjukhuset, i Göteborgs stifts missionssällskap o. i Gustaf Adolfsstiftelsen; ordf. i Kristliga föreningen för unga män. Utg., på uppdrag af Järnkontoret, Stämpelbok för Svenska järnverken. — *Ledamot af Riksd. 2:a k.* för Göteborgs stad 94—96; suppl. i tillfälligt utskott 94 o. 95.

Berndt Vilhelm Hedgren.

F. i Lillhärad, Västm. län, 1853 1/2. Stud. i Upps. 75. Inflyttade till Göteborg 85; handlande därst. fr. 88; kommunalman. — *Ledamot af Riksd. 2:a k.* för Göteborgs stad 94—1902; suppl. i tillfälligt utskott 94—99; suppl. i särskildt utskott 97; led. i tillfälligt utskott 1900; suppl. i Bevillningsutskottet 01 o. 02.

Georg Liljenroth.

F. i Kristianstad 1841 18/10. Stud. i Lund 59. Underlöjtn. vid (Första) Göta art.-reg. 61; löjtn. 66; kapt. 73; major i armén 91 o. vid reg. 92; öfv.-löjtn. 94; öfverste o. chef 98; afsked ur krigstj. 1904; led. i Kommittén ang. instruktion för utbildning o. öfningar vid artilleriet 84—85. — *Ledamot af Riksd. 2:a k.* för Göteborgs stad 94—99.

Fredrik Åkerblom.

F. i Falun 1839 18/6. Stud. i Upps. 58; fil. kand. 68; fil. dokt. 69. Lär. vid Göteborgs realgymnasium 65—69 o. 71—73; red. o. utg. af Stockholms Posten 70; red. af Göteborgs Posten 73—96 o. dess utg. 73—93; red. o. utg. af Morgon Posten fr. 96; kommunalman. L. V. V. S. 93. — *Ledamot af Riksd. 2:a k.* för Göteborgs stad 94—96. † i Göteborg 1901 24/9.

Fredrik Wilhelm Henrik Pegelow.

F. i Västra Alstad, Malm. län, 1852 15/4. Mog.-ex. 70; elev vid Teknol. inst. s. år; afg.-ex. 73. Elev vid Statens järnvägstrafiks maskinafd. s. år; ordin. ritare därst. 75; lär. i teoret. mekanik vid Chalm. slöjdskolan (Chalm. tekn. läroanstalt) 75—91; verkmäst. 79; maskiningeniör i 2:a trafikdistr. 84—90; maskindirektör i 2:a trafikdistr. 90—99; led. i distr.-förvaltningen 98—99; verkst. direktör för Stockholm—Västerås—Bergslagens nya järnvägsaktiebolag fr. 99; led. i Kommittén ang. bestämmelser rör. trafiksäkerheten å de enskilda järnvägarne 1905; kommunalman. L. V. V. S. 95. — *Ledamot af Riksd. 2:a k.* för Göteborgs stad 97—99.

Carl Fredrik Ernst Carlson.

F. i Stockholm 1854 14/8. Stud. i Upps. 72; fil. kand. 74; fil. lic. 77; fil. dokt. s. år. Docent i hist. vid Upps. univ. 80—83; lektor i hist., geografi o. modersmålet vid Göteborgs reallärov. fr. 83; prof. i hist. o. statskunskap vid Göteborgs högskola 90—93; ordf. i Allm. folkskolestyr. i Göteborg 91—1900; led. i Läroverkskommittéerna 97—98 o. 99—1902 samt i Kommittén ang. förändradt utgifningssätt för Gen.-stabens topografiska karta öfver Norrland 03; tf. öfverdirektör o. chef för Öfverstyr. för rikets allm. läroverk fr. 04; kommunalman. Historisk, geografisk o. pedagogisk författare. L. Sk. S. 80; L. V. V. S. 87. — *Ledamot af Riksd. 2:a k.* för Göteborgs stad fr. 97; led. i tillfälligt utskott 97—99; suppl. i Konstitutionsutskottet 1900—02; led. i Konstitutionsutskottet 03 o. 04; led. i särskildt utskott 04.

Karl Gustaf Karlsson.

F. i Göteborg 1856 5/4. Handlande o. delägare i firman Park & Co. i Göteborg fr. 90; led. i Sockerbeskattningskommittén 1902; kommunalman. — *Ledamot af Riksd. 2:a k.* för Göteborgs stad fr. 97; suppl. i tillfälligt utskott 1900; led. i tillfälligt utskott 01 o. 02; led. i Bevillningsutskottet 03 o. 04.

Frans Oskar Berg.

F. i Stockholm 1857 18/8. Anst. vid Nässjö—Oskarshamns järnväg 75, vid Skåne—Hallands järnväg 84 o. vid Göteborg—Hallands järnvägs byggnad 86; byråbokhållare vid Bergslagernas järnvägar 89 o. andra kamrerare därst. fr. 96; chef för Göteborgs distr. af Godtemplarorden 92—95; kommunalman. — *Ledamot af Riksd. 2:a k.* för Göteborgs stad fr. 1900; suppl. i tillfälligt utskott 01 o. 02; suppl. i Bevillningsutskottet 03 o. 04.

Hugo Alexander Segerdahl.

F. i Bo, Örebro län, 1853 19/10. Stud. i Upps. 72; ex. till rätteg.-verk. 78. E. o. notarie i Svea hofr. s. år o. i Göta hofr. 79; tf. domhafvande tidvis 79—85; v. häradsh. 80; stadsnotarie i Göteborg fr. 86; v. auditör i (Första) Göta art.-reg. 88; auditör i reg. fr. 92; led. i Allm. folkskolestyr.; sekr. hos Handels- o. sjöfartsnämnden fr. 95, hos Handelsföreningens fullmäktige o. hos Styr. för Göteborg—Hallands järnvägsaktiebolag; kommunalordf. — *Ledamot af Riksd. 2:a k.* för Göteborgs stad fr. 1900; suppl. i Lagutskottet 03 o. 04.

Jean August Kinnman.

F. i Falun 1839 8/4. Sjökapten; verkst. direktör för Göteborgs nya ångslupsaktiebolag; delägare i Nautiska juridiska byrån i Göteborg; ordf. i Göteborgs fartygsbefälhafvareförening; extra lär. i ångmaskinlära vid Navigationsskolan i Göteborg fr. 95; led. i Nautiska föreningen. — *Ledamot af Riksd. 2:a k.* för Göteborgs stad 1900—02; led. i tillfälligt utskott 01 o. 02.

Erik Andreas Trana.

F. i Göteborg 1847 22/4. Stud. i Upps. 66; fil. kand. 71; fil. dokt. 72; ex. till rätteg.-verk. 76. E. o. aman. vid Upps. univ. bibliotek 73—74; auskultant i Göta hofr. 76; v. häradsh. 77; e. o. notarie vid Göteborgs rådst.-rätt s. år; kanslist därst. 84; polisnotarie s. år; stadsnotarie 86; justitierådman fr. 97; sekr. i Naut. föreningen 78—98, i Fattigvårdsstyr. 80—1900 o. i Domkyrkorådet 81—97; v. ordf. i Styr. för stadsbiblioteket fr. 97; led. i Styr. för Göteborgs högskola fr. 99; v. ordf. i Styr. för Göteborg—Borås o. Borås—Alfvesta järnvägsaktiebolag; kommunalordf. L. V. V. S. 97. — *Ledamot af Riksd. 2:a k.* för Göteborgs stad fr. 03; suppl. i Lagutskottet 04.

Carl Hjalmar Setterberg.

F. i Surteby, Älfsb. län, $1857^{2}/_{10}$. Elev vid Göteborgs handelsinst. 73—75. Direktör; kommunalman. — *Ledamot af Riksd. 2:a k.* för Göteborgs stad fr. 1903.

Carl Fredrik Knut Killander.

F. i Svenarum, Jönk. län, $1854^{25}/_{8}$. Elev vid Teknol. inst. 71; afgångsex. 74. Nivellör vid Statens järnvägsbyggnader 74—75; anst. vid Statens järnvägstrafiks maskinafd. 76; maskiningeniör vid 3:e trafikdistr. 84; öfverdirektörsassistent vid Järnvägsstyr. maskinafd. 86; maskindirektör vid Statens järnvägars 2:a trafikdistr. fr. 99. — *Ledamot af Riksd. 2:a k.* för Göteborgs stad fr. 1903; suppl. i tillfälligt utskott 03 o. 04.

Gustaf Edvard Widell.

F. i Marstrand $1815^{2}/_{4}$. Stud. i Upps. 35; dimiss.-ex. 38. Andra kollega vid Marstrands 2:kl. (sedan 3:kl.) lärov. 36; första lär. därst. 49; rektor därst. fr. 58; led. i Styr. för sparbanken o. i Dir. för badhuset; kommunalman; landstingsman. — Led. af Borgareståndet fr. 59; led. i Bevillningsutskottet 59—60 o. 62—63; *ledamot af Riksd. 2:a k.* för Uddevalla, Strömstad, Marstrand o. Kungälf 67—69; led. i tillfälligt utskott 68 o. 69. † i Göteborg $1880^{25}/_{1}$.

Gustaf Theodor Ljunggren.

F. i Göteborg $1812^{7}/_{12}$. Stud. i Lund 30; fil. dokt. 35. Prv. 36; kollega i Göteborg 37—41; konsistorieaman. 37—46; lär. vid Prins Oscars skola i Göteborg 41—46; reg.-pastor vid Göta art.-reg. 45; kyrkoh. i Uddevalla fr. 54; prost s. år; kontr.-prost 66—91; teol. dokt. 77. Fil. jubeldoktor 86. L. V. V. S. 48. — Led. af Prästståndet fr. 56; led. i Allm. besvärs- o. ekonomiutskottet 56—58; led. i Statsutskottet 59—60, 62—63 o. 65—66; *ledamot af Riksd. 2:a k.* för Uddevalla, Strömstad, Marstrand o. Kungälf 70—72, 79—80 o. 82—83; led. i Konstitutionsutskottet 70—71 urt. † i Uddevalla $1900^{28}/_{2}$.

Friherre Nils Verner Ericson.

F. i Trollhättan, Älfsb. län, $1838^{9}/_{12}$. Stud. i Upps. 55. Underlöjtn. vid Bohusl. reg. 56; löjtn. 60; utförde på entreprenad Dalslands kanal 64—68; kapt. i armén 69; afsked ur armén 71; delägare i Vargöns pappersbruk, Älfsb. län, 68—74. — *Ledamot af Riksd. 2:a k.* för Uddevalla, Strömstad, Marstrand o. Kungälf 73—77. † i Trollhättan $1900^{8}/_{3}$.

Robert Macfie Thorburn.

F. i Bäfve, Göteb. o. B. län, $1828^{27}/_{4}$. Elev vid Göteborgs handelsinst. 43. Grosshandlare i Uddevalla o. delägare i handelsfirman William Thorburns Söner; verkst. direktör för Uddevalla—Vänersborg—Herrljunga järnväg 60—67; en af stiftarna af Uddevalla museum; v. ordf. i Göteb. o. B. läns fornminnesförening; ordf. i Handels- o. sjöfartsnämnden; kommunalordf.; landstingsman. Historisk o. genealogisk forskare. L. V. V. S. 87. — *Ledamot af Riksd. 2:a k.* för Uddevalla, Strömstad, Marstrand o. Kungälf 78 o. 85. † å Sörvik nära Uddevalla $1896^{22}/_{8}$.

Wilhelm Theodor Lundgren.

F. i Strömstad $1837^{1}/_{10}$. Elev vid Strömstads apologistskola 44—51. Handlande i Strömstad 61; tobaksfabrikör därst. 66—1901; dansk v. konsul därst. fr. 68; nederländsk v. konsul fr. 77; engelsk v. konsul fr. 81; v. ordf. i Styr. för Strömstads sparbank fr. 64; agent för Lloyds fr. 72; led. i Styr. för Göteborgs ensk. banks afd.-kontor i Strömstad 74—01; verkst. direktör för Utskänkn.-bolaget fr. 76; ordf. i Dir. för Navigationsskolan i Strömstad fr. 81; v. ordf. i Dir. för Strömstads lasarett o. i Styr. för Strömstad—Skee järnvägsaktiebolag; led. i Göteb. o. B. läns hushålln.-sällskap; kommunalordf.; landstingsman. Ekonomisk skriftställare. Korresp. L. Ö. S. 81. — *Ledamot af Riksd. 2:a k.* för Uddevalla, Strömstad, Marstrand o. Kungälf 81 samt för Uddevalla o. Strömstad 98—02; suppl. i särskildt utskott 1900; led. i särskildt utskott 01.

Fredrik Leonard Cöster.

F. i Stockholm 1834 9/6. Anst. vid Svensk-norska gen.-konsulatet i London 52; v. konsul o. konsulatsekr. därst. 70—79; fabriksidkare i Uddevalla o. innehafvare af snickerifabriken därst. fr. 79; led. i Hamnstyr.; kommunalman. — *Ledamot af Riksd. 2:a k.* för Uddevalla, Strömstad, Marstrand o. Kungälf 84 o. 86—87 A. † i Uddevalla 1892 15/4.

Carl Wilhelm Collander.

F. i Göteborg 1838 20/4. Elev vid Chalm. slöjdskolan 54. Fabriksidkare o. grosshandlare i Uddevalla; kommunalman; landstingsman. — *Ledamot af Riksd. 2:a k.* för Uddevalla, Strömstad o. Marstrand 87 B—96 o. för Uddevalla o. Strömstad 97—98; led. i tillfälligt utskott 88 o. 90; led. i Bevillningsutskottet 91—97; statsrevisor 93—95. † å Solna sjukhem vid Stockholm 1901 14/8.

Gustaf Sixten Neiglick.

F. i Nafverstad, Göteb. o. B. län, 1862 4/11. Stud. i Upps. 83; ex. till rätteg.-verk. 86. E. o. notarie i Göta hofr. s. år; biträde hos domhafvande 87—90; v. auditör i Bohusl. reg. 89; v. häradsh. 90; advokat i Uddevalla 91—99; auditör vid nämnda reg. fr. 92; borgmäst. o. notarius publicus i Uddevalla fr. 99. — *Ledamot af Riksd. 2:a k.* för Uddevalla o. Strömstad fr. 1903; suppl. i tillfälligt utskott 03 o. 04.

Älfsborgs län.

Eric Andersson.

F. i Örby, Älfsb. län, 1819 23/6. Tjänade i ungdomen såsom dräng; började 42 i Basterås, Älfsb. län, en färgerirörelse, som sedan betydligt ökades, tills dess fabriksbyggnaderna genom en eldsvåda lades i aska 78; nämndeman; led. i Ägodelningsrätten; led. i Styr. för Varberg—Borås järnväg fr. 81; kommunalman; landstingsman. — Led. af Bondeståndet 62—63; suppl. i Allm. besvärs- o. ekonomiutskottet; *ledamot af Riksd. 2:a k.* för Marks härad, Älfsb. län, 67—68; led. i särskildt utskott 67; led. i Statsutskottet 68. † i Basterås 1893 26/3.

Petter Andreas Åkerlund.

F. i Ullasjö, Älfsb. län, 1822 8/2. Anst. under många år hos industriidkaren Sven Erikson på Rydboholms kontor; anlade därefter en handväfnadsaffär i Fritsla; grundade (jämte garfveriidkaren P. J. Petersson o. handlanden Anders Andersson) Borås väfveriaktiebolag i slutet af 60-talet; grundade Drufvefors väfveri vid Borås 70 o. Hedefors väfveriaktiebolag i Lerum 76; led i Älfsborgs läns södra hushålln.-sällskap, i Styr. för Borås järnvägsaktiebolag o. i Borås spritbolag; kommunalman. — *Ledamot af Riksd. 2:a k.* för Marks härad, Älfsb. län, 69; led. i tillfälligt utskott 69. † å Drufvefors 1901 28/7.

Olof Peter Hallin.

F. i Ullasjö, Älfsb. län, 1827 8/9. Elev vid Borås elem.-lärov. Anst. hos industriidkaren Sven Erikson på Rydboholms kontor; disponent vid Rydboholms (aktie)bolag; led. i Älfsb. läns södra hushålln.-sällskap, i Styr. för Borås—Herrljunga järnvägsbolag o. i Centralstyr. för Borås ensk. bank; kommunalman; landstingsman. — *Ledamot af Riksd. 2:a k.* för Marks härad, Älfsb. län, 70—72; suppl. i Bevillningsutskottet 70—72. † å Rydboholm 1879 12/12.

August Börjesson.

F. i Kattunga, Älfsb. län, 1837 26/12. Hemmansägare i Kattunga; kyrkvärd; nämndeman; led. i Ägodelningsrätten; kommunalordf.; landstingsman. — *Ledamot af Riksd. 2:a k.* för Marks härad, Älfsb. län, 73—81; led. i tillfälligt utskott 73; suppl. i Bankoutskottet 74—78; suppl. i särskildt utskott 78; suppl. i Konstitutionsutskottet 79—81. † i Kattunga 1890 18/2.

Frans Gustaf Janson.

F. i Örby, Älfsb. län, 1844 31/7. Elev vid Skara h. elem.-lärov. 52—58 o. vid Tekn. elem.-skolan i Borås 59—61. Godsägare (Kinna, Älfsb. län) fr. 66; kyrkvärd; landstingsman. — *Ledamot af Riksd. 2:a k.* för Marks härad, Älfsb. län, 82—91; suppl. i särskildt utskott 83; suppl. i Bankoutskottet 85—87 A; led. i Bevillningsutskottet 88—90; statsrevisorssuppl. 88 o. 89.

Johannes Erikson.

F. i Kinna, Älfsb. län, 1839 22/4. Elev vid Göteborgs handelsinst. 56—57. Bokhållare vid Rydboholms bolag 57; disponent vid samma bolag 73—84 o. vid Rydboholms aktiebolag fr. 84; led. i Centralstyr. för Borås ensk. bank fr. 79; ordf. i Styr. för Skandinav. gummiaktiebolaget fr. 90; verkst. direktör för Rydahls manufakturaktiebolag fr. 92; ordf. i Styr. för Kinnaströms väfveriaktiebolag fr. 95 o. för Kungsfors spinneriaktiebolag fr. 98; verkst. direktör för Varberg—Borås järnvägsaktiebolag fr. 76 o. ordf. i Styr. fr. 1901; led. i Älfsb. läns södra hushålln.-sällskap fr. 87; landstingsman. — *Ledamot af Riksd. 1:a k.* för Älfsborgs län 83—85 o. *af Riksd. 2:a k.* för Marks härad, samma län, 92—93; suppl. i Lagutskottet 84; suppl. i Bankoutskottet 85.

Carl Gustaf Engström.

F. i Göteborg 1838 30/9. Godsägare (Sandvad, Älfsb. län) fr. 69; tillika garfverifabrikör därst. under många år; skolkassör i Hysna förs.; kommunalordf. — *Ledamot af Riksd. 2:a k.* för Marks härad, Älfsb. län, 94. † å Sandvad 1895 30/5.

Axel Magnus Vilhelm Natt och Dag.

F. i Åsarp, Älfsb. län, 1826 25/6. Underlöjtn. vid Elfsb. reg. 46; kommenderad med reg. till Danmark 48; löjtn. 49; kapt. 64; afsked 79; godsägare (Brännared, Älfsb. län) 59—96; v. ordf. i Älfsb. läns södra hushålln.-sällskap 92—97; kommunalordf. — *Ledamot af Riksd. 2:a k.* för Marks härad, Älfsb. län, 95—96. † i Sköfde 1900 27/2.

Nils August Anderson.

F. i Rångedala, Älfsb. län, 1849 22/7. Bokhållare hos fabrikör L. J. Wingqvist i Fritsla, Älfsb. län, 66—73; etablerade egen affär såsom handväfnadsförläggare i Fritsla 73; anlade Johannesdals mekan. väfveri i Kinna, Älfsb. län, 83; verkst. direktör o. disponent för Johannesdals aktiebolag fr. 1900; tegelbruksägare i Lydde, Örby, Älfsb. län; ordf. i Vägstyr.; kommunalordf.; landstingsman. — *Ledamot af Riksd. 2:a k.* för Marks härad, Älfsb. län, 97—99; suppl. i tillfälligt utskott 97 o. 98; suppl. i särskildt utskott 98; led. i tillfälligt utskott 99.

Hjalmar Simeon Hallin.

F. i Kinnarumma, Älfsb. län, 1859 2/10. Elev vid Borås elem.-lärov. o. vid Göteborgs realgymnasium. Anst. å kontor i London 81 o. 82 o. vid Rydboholms aktiebolag 82—92; disponent vid Skandinav. gummiaktiebolaget å Viskafors, Älfsb. län, fr. 92; led. i Styr. för Kungsfors spinneriaktiebolag, i Styr. för Viskastrands väfveriaktiebolag o. i Styr. för Nya snickerifabriken i Borås; led. i Älfsb. läns södra hushålln.-sällskap; landstingsman. — *Ledamot af Riksd. 2:a k.* för Marks härad, Älfsb. län, fr. 1900; suppl. i tillfälligt utskott 1900 o. 02; suppl. i särskildt utskott 01; suppl. i Konstitutionsutskottet 04.

Carl Larsson.

F. i Björketorp, Älfsb. län, 1810 5/4. Hemmansägare (Apelnäs, Älfsb. län); nämndeman; byggnadsinspektor vid uppförandet af Björketorps kyrka 61; kommunalordf.; landstingsman. — *Ledamot af Riksd. 2:a k.* för Vedens o. Bollebygds härader, Älfsb. län, 67—69. † i Apelnäs 1888 7/4.

Pehr Benjaminsson.

F. i Tämta, Älfsb. län, 1819 27/4. Hemmansägare i Tämta; nämndeman; kommunalman; landstingsman. — Led. af Bondeståndet 56—58; *ledamot af Riksd. 2:a k.* för Vedens o. Bollebygds härader, Älfsb. län, 70—78; led. i tillfälligt utskott 78.

Carl Gustaf Otterborg.

F. i Norra Härene, Skarab. län, 1816 16/6. Elev vid Skara elem.-lärov. Förvaltare vid Letafors bruk, Värml. län, 47; ägare af samma bruk 53—71; godsägare (Skogsryd, Älfsb. län) 72—82; led. i Älfsb. läns södra hushålln.-sällskaps förvaltningsutskott; kommunalordf.; landstingsman; bosatt i Borås fr. 82. — *Ledamot af Riksd. 2:a k.* för Vedens o. Bollebygds härader, Älfsb. län, 79—84; suppl. i Bankoutskottet 79; suppl. i Konstitutionsutskottet 80—82. † i Borås 1899 20/3.

August Persson.

F. i Bollebygd, Älfsb. län, 1849 22/6. Hemmansägare (Rinna, Älfsb. län); kommunalordf.; landstingsman. — *Ledamot af Riksd. 2:a k.* för Vedens o. Bollebygds härader, Älfsb. län, 85—87 A; led. i tillfälligt utskott 85—87. † i Rinna 1901 16/9.

August Larson.

F. i Vänga, Älfsb. län, 1833 20/11. Landtbrukare (Slättäng, Älfsb. län); nämndeman; fjärdingsman; ordf. i Dir. för Fristads pastorats brandstodsbolag samt bolagets räkenskapsförare fr. 81; ordf. i Vägstyr. 94—1902; kommunalordf.; landstingsman. — *Ledamot af Riksd. 2:a k.* för Vedens o. Bollebygds härader, Älfsb. län, 87 B—93; led. i tillfälligt utskott 88; suppl. i Bevillningsutskottet 89 o. 90.

Gustaf Odqvist.

F. i Bredared, Älfsb. län, 1847 17/5. Elev vid Borås elem.-lärov.; elev vid landtbruksskola 68—69. Godsägare (Påtorp o. Röhl, Älfsb. län); led. i Älfsb. läns södra hushålln.-sällskap fr. 72 o. i samma sällskaps förvaltningsutskott; ordf. i Vägstyr.; led. i Älfsb. läns skogsvårdsstyr. o. i Inskrifningsrevisionen för samma län; kommunalordf.; landstingsman. — *Ledamot af Riksd. 2:a k.* för Vedens o. Bollebygds härader, Älfsb. län, fr. 94; suppl. i tillfälligt utskott 95 o. 96; led. i tillfälligt utskott 97; suppl. i Bankoutskottet 98 o. 99; suppl. i särskildt utskott 99; suppl. i Statsutskottet 1900—01; led. i Statsutskottet 02—04; statsrevisorssuppl. 1900; statsrevisor 01—03.

Friherre John Philip Ericson.

F. i Trollhättan, Älfsb. län, 1834 2/5. Underlöjtn. vid Västg. reg. 54; löjtn. 58; kapt. 66; afsked ur krigstj. 70; godsägare (Sandgärdet 69—76 o. Nygård 71—79); ordf. i Älfsb. läns norra hushålln.-sällskap 70—83; sällskapets hedersledamot; landshöfd. i Jämtl. län fr. 83; ordf. i Jämtl. läns hushålln.-sällskap fr. s. år; led. i Kommittén ang. lag om sv. lapparnes rätt till renbete o. om renmärken 95; ordf. i Landstinget. L. L. A. 88. — *Ledamot af Riksd. 2:a k.* för Flundre, Väne o. Bjärke domsaga, Älfsb. län, 67—75 o. för Östersund o. Hudiksvall 87 B samt *af Riksd. 1:a k.* för Älfsborgs län 81—86; suppl. i Bevillningsutskottet 67; led. i särskildt utskott 67, 69, 71, 71 urt., 75 o. 86; suppl. i Konstitutionsutskottet 69; led. i Bankoutskottet 70; led. i tillfälligt utskott 70, 82 o. 85; led. i Statsutskottet 72—75; statsrevisorssuppl. 70. † i Östersund 1895 25/9.

Friherre Carl Wilhelm Ericson.

F. i Trollhättan, Älfsb. län, 1840 28/9. Underlöjtn. vid Västg. reg. 58; anst. i fransk tjänst 62 o. gjorde fälttåget i Mexiko 63—64; löjtn. 63; ord.-off. hos Carl XV 64; bevistade med italienska armén fälttåget 66; kapt. 74; major vid Gotl. nat.-bevär. 79; öfv.-löjtn. vid Västg. reg. 81; öfverste i armén 86; öfverste o. chef för Västg. reg. 87—96; gen.-major i armén 93; chef för 3:e arméfördeln. 96—1902; gen.-löjtn. i Generalitet. reserv 02 o. i armén 03; inspektör för Trängen fr. s. år; kassadirektör i Skånes ensk. banks kontor i Sthlm fr. 02; led. i Kommittén ang. förändrad lagstiftning i fråga om utgörande af väghållningsbesväret på landet 76—80, i Landtförsvarskommittén 80—82, i Kommittén ang. de särskilda truppernas exercisreglemente 85—87, i Kommittén ang. granskning af förslaget till ny värnpliktslag 1900, i Kommittén ang. en härorganisation enl. 1901 års sammanjämkningsförslag 01 o. i Krigslagskommittén fr. 01; kommunalordf.; landstingsman. L. Kr. V. A. 81. — *Ledamot af Riksd. 2:a k.* för Flundre, Väne o. Bjärke domsaga, Älfsb. län, 76—78, för Mariestad, Skara o. Sköfde 92 urt.—93 samt för Mariestad, Sköfde o. Falköping 1900—02; led. i tillfälligt utskott 76; led. i Bankoutskottet 77; led. i Bevillningsutskottet 78; suppl. för fullmäktige i Riksgäldskont. 78—87.

Gustaf Andersson.

F. i Stora Mellby, Älfsb. län, 1822 12/2. Hemmansägare (Sollebrunn, Älfsb. län); kommunalman; landstingsman. — *Ledamot af Riksd. 2:a k.* för Flundre, Väne o. Bjärke domsaga, Älfsb. län, 79—80; led. i tillfälligt utskott 79. † i Sollebrunn 1888 11/1.

Anders Lennart Lewin.

F. i Stockholm 1828 12/1. Stud. i Upps. 45; ex. till rätteg.-verk. 49. Auskultant i Svea hofr. s. år; e. o. notarie därst. s. år; v. notarie 52; v. häradsh. 54; extra fiskal i Svea hofr. 55; konstit. fiskal 56; tf. revisionssekr. 60; konstit. revisionssekr. 61; fiskal s. år; häradshöfd. i Flundre, Väne o. Bjärke domsaga, Älfsb. län, fr. 63; led. i Förstärkta lagberedningen 86; landstingsman. — *Ledamot af Riksd. 2:a k.* för Flundre, Väne o. Bjärke domsaga, Älfsb. län, 81—85; led. i tillfälligt utskott 81; led. i Lagutskottet 82—85. † å Velanda, Älfsb. län, 1886 29/8.

Johan Dahlgren.

F. i Norra Björke, Älfsb. län, 1829 8/2. Landtbrukare; kommunalman; landstingsman. — *Ledamot af Riksd. 2:a k.* för Flundre, Väne o. Bjärke domsaga, Älfsb. län, 86—87 A. † i Väne-Åsaka, Älfsb. län, 1890 24/12.

Carl Johansson.

F. Björke, Älfsb. län, 1837 21/3. Furir vid Västgötadals reg. 61—68; reg.-kommissarie därst. 69; reg.-skrifvare 79; reg.-intendent 80—98; fältintendent af 2:a gr. i Int.-kårens reserv 98—1902; led. i Centralstyr. för Enskilda banken i Vänersborg fr. 93. — *Ledamot af Riksd. 2:a k.* för Flundre, Väne o. Bjärke domsaga, Älfsb. län, 87 B—93; led. i tillfälligt utskott 88, 92 o. 93; suppl. i Bankoutskottet 89 o. 90; suppl. i särskildt utskott 91. † i Vänersborg 1904 15/8.

Carl Axel Carlsson.

F. i Lund 1833 18/10. Elev vid privat landtbruksskola 48—50. Biträde vid förvaltningen af Silfverschiöldska fideikommissegendomarne i Älfsb. län 52; förvaltare af samma egendomar 67; arrendator (Hede säteri, Älfsb. län) 82; godsägare (Carlsro, Älfsb. län) fr. 99; led. i Älfsb. läns norra hushålln.-sällskap fr. 60; led. i Styr. för Västergötland—Göteborgs järnvägsaktiebolag fr. 96, i Styr. för Drottning Sofias stiftelse i Vänersborg fr. 1901 o. i Dir. för Vänersborgs hospital o. asyl fr. 04; ordf. i Fiskeristyr. i norra Älfsb. län fr. 03; kommunalordf.; landstingsman. — *Ledamot af Riksd. 2:a k.* för Flundre, Väne o. Bjärke domsaga, Älfsb. län, 94—1900; suppl. i tillfälligt utskott 96; suppl. i Bankoutskottet 97—1900.

Karl Ludvig Johansson.

F. i Habo, Skarab. län, 1845 12/8. Stud. i Upps. 68. Prv. 70; kommin. i Hol, Skara stift, 73 o. i Larf, samma stift, 74; kyrkoh. i Yllestad, samma stift, 83 o. i Stora Mellby, samma stift, fr. 85; kontr.-prost fr. 94; landstingsman. — *Ledamot af Riksd. 2:a k.* för Flundre, Väne o. Bjärke domsaga, Älfsb. län, fr. 1901; led. i tillfälligt utskott 02; suppl. i Lagutskottet 03; suppl. i särskildt utskott 04.

Wilhelm Casimir Olivecreutz.

F. i Södra Säm, Älfsb. län, 1820 8/2. Stud. i Upps. 38; ex. till rätteg.-verk. 43. E. o. kanslist i Göta hofr. s. år; v. häradsh. 46; led. i Dir. för Älfsb. läns hypoteksförening 50—70; godsägare; kommunalordf. — *Ledamot af Riksd. 2:a k.* för Kinds härad, Älfsb. län, 67—69; suppl. i särskildt utskott 67; suppl. i Lagutskottet 68; led. i Lagutskottet 69.

Svante Fredrik Norén.

F. i Grönahög, Älfsb. län, 1825 9/8. Landtbrukare (Solberga, Älfsb. län); led. i Brandstodskommittén; kommunalordf.; landstingsman. — *Ledamot af Riksd. 2:a k.* för Kinds härad, Älfsb. län, 70—90; led. i särskildt utskott 71, 71 urt. o. 75; suppl. i Konstitutionsutskottet 72 o. 73; led. i Konstitutionsutskottet 74—87 A o. 88—90; led. i tillfälligt utskott 78; statsrevisorssuppl. 75 o. 76. † i Solberga 1890 1/8.

Sixten Oskar Nylander.

F. i Tranemo, Älfsb. län, 1853 4/12. Stud. i Upps. 73; elev vid Tekn. högskolan 74; ingeniörsex. därst. 77. Disponent o. verkst. direktör för Axelfors fabriks aktiebolag, Älfsb. län, fr. 79; led. i Styr. o. delägare i Borås mekan. verkstad o. Strömsfors bruk; ordf. i Styr. för Svenljunga sparbank 86; ordf. i Styr. o. verkst. direktör för Svenljunga folkbank 94—1903; led. i Styr. för aktiebolaget Göteborgs handelsbank fr. 03; led. i Älfsb. läns södra hushålln.-sällskaps förvaltningsutskott, i Slöjdföreningens styr. o. i Styr. för Falkenbergs järnvägsaktiebolag; led. i Prästlöneregler.-kommittén 97—1903; kommunalordf.; landstingsman. — *Ledamot af Riksd. 2:a k.* för Kinds härad, Älfsb. län, 91—93 o. fr. 97 samt för Kinds o. Redvägs domsaga 94—96; suppl. i tillfälligt utskott 93; suppl. i Bankoutskottet 94; led. i Bankoutskottet 95—97; led. i särskildt utskott 97, 01 o. 04; led. i Statsutskottet 98—04; statsrevisorssuppl. 95; statsrevisor 96 o. 97.

Olof Peter Rylander.

F. i Säm, Älfsb. län, 1819 16/2. Godsägare (Brostorp, Älfsb. län, fr. 48 o. Önnarp, samma län, fr. 56); led. i Styr. för Ulricehamns sparbank fr. 56 o. ordf. därst. fr. 64, till dess banken upphörde; led. (o. under fl. år ordf.) i Styr. för Enskilda bankens i Vänersborg afd.-kontor i Ulricehamn fr. 65; ordf. i Styr. för aktiebolaget Ulricehamns folkbank fr. 80; verkst. direktör för Ulricehamn—Vartofta järnvägsaktiebolag fr. 74; kommunalman; landstingsman. — *Ledamot af Riksd. 2:a k.* för Redvägs härad, Älfsb. län, 67—75 o. *af Riksd. 1:a k.* för Älfsborgs län 76—83; suppl. i Statsutskottet 68 o. 69; suppl. i särskildt utskott 69; led. i Bevillningsutskottet 70—75. † å Brostorp 1890 23/10.

Josef Smedberg.

F. i Humla, Älfsb. län, 1819 9/12. Lärde sig läsa o. skrifva af sin moder. Sattes, såsom skrifkunnig, att under koleraåret 1834 vakta landsvägen o. fr. socknen mota bort alla, som ej voro försedda med pass; hemmansägare (Vedåkra, Älfsb. län); led. i Dir. för Älfsb. läns brandstodsbolag; Rättens ombudsman vid konkurser; anlitades flitigt såsom juridisk rådgifvare såväl af sin egen ort som af angränsande församlingar; kommunalman; landstingsman. — Led. af Bondeståndet fr. 56; suppl. i Lagutskottet 59—60; suppl. i Bevillningsutskottet 62—63; led. i Lagutskottet 65—66; *ledamot af Riksd. 2:a k.* för Redvägs härad, Älfsb. län, 76—90; suppl. i Lagutskottet 76 o. 77; suppl. i särskildt utskott 77; led. i Lagutskottet 78—90. † i Vedåkra 1890 23/5.

Nicolaus August Molander.

F. i Timmelhed, Älfsb. län, 1839 16/1. Landtbrukare o. gästgifvare (Staberg, Älfsb. län); led. i Älfsb. läns södra hushålln.-sällskap fr. 76; kommunalordf.; landstingsman. — *Ledamot af Riksd. 2:a k.* för Redvägs härad, Älfsb. län, 91—93; suppl. i tillfälligt utskott 93. † i Staberg 1904 19/7.

Johan Johanson.

F. i Hössna, Älfsb. län, 1850 2/7. Elev vid Hvilans folkhögskola 73. Landtbrukare (Valared, Älfsb. län); led. i Ägodelningsrätten; kommunalordf.; landstingsman. — *Ledamot af Riksd. 2:a k.* för Redvägs härad, Älfsb. län, fr. 97; suppl. i särskildt utskott 98 o. 99; suppl. i Lagutskottet 1900—02 o. 04; led. i tillfälligt utskott 03; led. i särskildt utskott s. år.

Bengt Wolter Hessle.

F. i Borås 1796 24/10. Stud. i Upps. 1813; ex. till rätteg.-verk. 16. Auskultant i Göta hofr. 16; v. häradsh. 18; häradshöfdings n. h. o. v. 22; kanslist i Göta hofr. 24; fiskal 28; häradshöfd. i Gotlands södra domsaga 29 o. i Marks, Vedens o. Bollebygds domsaga, Älfsb. län, 29—78; led. i Älfsb. läns hushålln.-sällskap 32 o. hedersled. 56; ordf. i Älfsb. o. Göteb. läns hypoteksförening 50; led. i Kommittén ang. ny konkurslag 59. — *Ledamot af Riksd. 2:a k.* för Vätle, Ale o. Kullings domsaga, Älfsb. län, 67—69; suppl. i Bankoutskottet 67; led. i särskildt utskott s. år; led. i Lagutskottet 68. † i Stockholm 1881 29/6.

Sven Andreasson.

F. i Hemsjö, Älfsb. län, 1824 1/5. Landtbrukare (Tollered, Älfsb. län); led. i Styr. för Riksbankens afd.-kontor i Göteborg fr. 89; kyrkvärd; led. i Landtförsvarskommittén 80—82; kommunalman; landstingsman. — *Ledamot af Riksd. 2:a k.* för Vätle, Ale o. Kullings domsaga, Älfsb. län, 70—74 samt 82—86 o. för Ale o. Vätle härader 79—81; led. i tillfälligt utskott 70 o. 71; suppl. i Lagutskottet 72; led. i Statsutskottet 73, 74 o. 79—86; led. i särskildt utskott 83; statsrevisorssuppl. 74. † i Tollered 1897 5/8.

Jonas Andersson.

F. i Algutstorp, Älfsb. län, 1832 16/7. Hemmansägare (Vårgårda, Älfsb. län; sedan Haldarp, samma län); kommunalman; landstingsman. — *Ledamot af Riksd. 2:a k.* för Vätle, Ale o. Kullings domsaga, Älfsb. län, 75 o. 91—94. † i Borås 1903 1/9.

Abraham Axel Rutensköld.

F. i Algutstorp, Älfsb. län, 1820 29/5. Elev vid smideskursen i Avesta 43. Bruksförvaltare vid Matfors, Västernorrl. län, 51—68; revisor vid Dicksonska verken i Norrland 67—98; godsägare (Olstorp, Älfsb. län) fr. 68; kommunalordf.; landstingsman. — *Ledamot af Riksd. 2:a k.* för Vätle, Ale o. Kullings domsaga, Älfsb. län, 76—78 o. för Kullings härad 79—81; led. i tillfälligt utskott 77.

Johan August Andreason.

F. i Bälinge, Älfsb. län, 1847 16/8. Hemmansägare (Nygård, Älfsb. län); kommunalordf.; landstingsman. — *Ledamot af Riksd. 2:a k.* för Vätle, Ale o. Kullings domsaga, Älfsb. län, 87 A—90; led. i tillfälligt utskott 87 B o. 88; suppl. i Statsutskottet 89 o. 90.

Elof Nilsson.

F. i Romeled, Älfsb. län, 1844 15/11. Landtbrukare (Kattleberg, Älfsb. län) fr. 66; nämndeman; led. i Ägodelningsrätten; kommunalordf.; landstingsman. — *Ledamot af Riksd. 2:a k.* för Vätle, Ale o. Kullings domsaga, Älfsb. län, fr. 95; led. i tillfälligt utskott 97—1901; suppl. i Bankoutskottet 02 o. 04; suppl. i tillfälligt utskott 03.

Johannes Andersson.

F. i Södra Björke, Älfsb. län, 1823 24/1. Hemmansägare (Grude, Älfsb. län); kommunalordf. — Led. af Bondeståndet 56—58, 59—60 o. 65—66; suppl. i Bevillningsutskottet 59—60; *ledamot af Riksd. 2:a k.* för Ås o. Gäsene domsaga, Älfsb. län, 67—69. † i Grude 1902 9/8.

Olof Thorell.

F. i Toarp, Älfsb. län, 1827 22/3. Elev vid Borås elem.-lärov. 38—42. Förvaltare å Hökerum, Älfsb. län, 52—56; godsägare (Hökerum 66—74 o. Strömma, nämnda län, 76—86); ordf. i Expropriationsnämnden för Varberg—Borås järnväg; led. i Styr. för Älfsb. läns hästförsäkr.-bolag; landstingsman. — Led. af Bondeståndet 62—63; suppl. i Bankoutskottet; *ledamot af Riksd. 2:a k.* för Ås o. Gäsene domsaga, Älfsb. län, 70—75; suppl. i Statsutskottet 70; led. i Statsutskottet 71 o. 72; led. i Konstitutionsutskottet 73—75.

Per Gustaf Sandberg.

F. i Hof, Älfsb. län, 1823 8/4. Handlande (Mörlanda, Älfsb. län); led. i Älfsb. läns södra hushålln.-sällskap o. i samma läns södra slöjdförening; kommunalordf.; landstingsman. — *Ledamot af Riksd. 2:a k.* för Ås o. Gäsene domsaga, Älfsb. län, 76—84; led. i tillfälligt utskott 76—78, 81 o. 82; suppl. i Bankoutskottet 79; suppl. i Lagutskottet 83 o. 84. † i Mörlanda 1899 15/12.

Peter Svensson.

F. i Södra Ving, Älfsb. län, 1826 5/6. Anst. hos en handelsresande 42; började efter några år egen handelsaffär; hemmansägare (Brämhult, Älfsb. län), fr. 56; kommunalordf.; landstingsman; bosatt i Borås under sina sista år. — *Ledamot af Riksd. 2:a k.* för Ås o. Gäsene domsaga, Älfsb. län, 85—96; suppl. i Lagutskottet 85—87; suppl. i Konstitutionsutskottet 88—90; led. i tillfälligt utskott 91—94; suppl. i Bankoutskottet 95 o. 96. † i Borås 1902 27/6.

August Hallqvist.

F. i Öttum, Skarab. län, 1847 15/1. Stud. i Upps. 69. Prv. 73; kommin. i Skölfvene, Skara stift, 78; kommin. i Sköfde 83; kyrkoh. i Skölfvene 84; kyrkoh. i Ryda, Skara stift, fr. 96. — *Ledamot af Riksd. 2:a k.* för Ås o. Gäsene domsaga, Älfsb. län, 97—98; suppl. i tillfälligt utskott 97. † i Stockholm 1898 11/2.

Thor Emanuel Lundblad.

F. i Trollhättan, Älfsb. län, 1858 3/1. Elev vid Skara elem.-lärov. Landtbrukare i Älfsb. län; kommunalordf.; arrendator (Stafsäters gods, Österg. län) fr. 1901. — *Ledamot af Riksd. 2:a k.* för Ås o. Gäsene domsaga, Älfsb. län, (en del af) 98 samt 99.

Otto Herman Svensson.

F. i Hällstad, Älfsb. län, 1857 20/10. Landtbrukare (Saläng, Älfsb. län); nämndeman; led. i Ägodelningsrätten; kommunalordf.; landstingsman. — *Ledamot af Riksd. 2:a k.* för Ås o. Gäsene domsaga, Älfsb. län, fr. 1900; suppl. i tillfälligt utskott 01—04.

Daniel Isaksson.

F. i Järn, Älfsb. län, 1816 14/8. Hemmansägare (Nygården, Älfsb. län); nämndeman; kommunalordf.; landstingsman. — *Ledamot af Riksd. 2:a k.* för Sundals härad, Älfsb. län, 67—72 o. 77—78. † i Nygården 1900 28/1.

Johannes Larsson.

F. i Sundals-Ryr, Älfsb. län, 1830 15/1. Genomgått 5 klasser af Vänersborgs elem.-lärov. Landtbrukare (Södra Blekan, Älfsb. län); förvaltare af skolkassan i Sundals-Ryrs förs. 72—84; kommunalordf.; landstingsman. — *Ledamot af Riksd. 2:a k.* för Sundals härad, Älfsb. län, 73—76 o. 82—84; suppl. i särskildt utskott 73; led. i tillfälligt utskott 74 o. 75; suppl. i Konstitutionsutskottet 76 o. 82—84. † i Sundals-Ryr 1884 4/7.

Anders Larsson.

F. i Frändefors, Älfsb. län, 1839 6/12. Landtbrukare (Flicksäter, Älfsb. län) fr. 60; led. i Styr. för Älfsb. läns folkhögskola, i Dir. för Vänersborgs lasarett o. i Älfsb. läns hushålln.-sällskap; kommunalordf.; landstingsman. — *Ledamot af Riksd. 2:a k.* för Sundals härad, Älfsb. län, 79—81 o. 91—93; led. i tillfälligt utskott 80 o. 81; suppl. i Lagutskottet 91; suppl. i Statsutskottet 92 o. 93.

Patrik Stockman.

F. i Fors, Älfsb. län, 1824 19/8. Kronolänsman i Sundals härads norra distr., Älfsb. län, fr. 50; kommunalordf. — *Ledamot af Riksd. 2:a k.* för Sundals härad, Älfsb. län, 85—90; led. i tillfälligt utskott 85—87 A; suppl. i Lagutskottet 87 B—90. † i Stockholm 1890 25/3.

Anders Magnus Lunderqvist.

F. i Färgelanda, Älfsb. län, 1848 25/1. Stud. i Lund 70. Prv. 74; andra pastoratsadj. i Bolstad, Karlstads stift, 75; första kommin. i Bolstad fr. 86; kommunalordf. — *Ledamot af Riksd. 2:a k.* för Sundals härad, Älfsb. län, (en del af) 90.

Gustaf von Proschwitz.

F. i Krokstad, Göteb. o. B. län, 1820 16/11. Landtbrukare (Storskogen, Älfsb. län); kommunalordf.; landstingsman. — *Ledamot af Riksd. 2:a k.* för Valbo o. Nordals härader, Älfsb. län, 67—70; suppl. i Statsutskottet 68 o. 69. † å Storskogen 1896 16/11.

Andreas Svensson.

F. i Järn, Älfsb. län, 1816 4/5. Landtbrukare (Grösäter o. Siribyn, Älfsb. län); nämndeman; auktionsförrättare; led. i Ägodelningsrätten; kommunalordf. — *Ledamot af Riksd. 2:a k.* för Valbo o. Nordals härader, Älfsb. län, 71 lagt. (men valet förklarades upphäfdt). † i Järn 1885 4/3.

Sven Håkansson.

F. i Högsäter, Älfsb. län, 1816 28/3. Har ej åtnjutit skolundervisning. Hemmansägare (Bäckenäs, Älfsb. län); sednare hemmansägare o. handlande i Källstorp (Rennelanda, samma län); kyrkvärd i Högsäter; auktionsförrättare; led. under fl. år, fr. 74, i Styr. för Valbo härads folkbank; landstingsman. — *Ledamot af Riksd. 2:a k.* för Valbo o. Nordals härader, Älfsb. län, 71—84; suppl. i Lagutskottet 73—84. † i Källstorp 1895 27/4.

Bengt Dahlgren.

F. i Norra Björke, Älfsb. län, 1836 13/10. Kvarn- o. sågverksägare (Assarebyn, Älfsb. län); ordf. i Styr. o. verkst. direktör för Nordals härads sparbank fr. 80; kommunalordf.; landstingsman. — *Ledamot af Riksd. 2:a k.* för Valbo o. Nordals härader, Älfsb. län, 85—87 B o. för Nordals, Sundals o. Valbo domsaga fr. 94; led. i tillfälligt utskott 85, 95 o. 96; suppl. i Konstitutionsutskottet 86, 87 A samt 97—1902; suppl. i Bankoutskottet 87 B; suppl. i särskildt utskott 03 o. 04.

Magnus Andersson.

F. i Ödeborg, Älfsb. län, 1833 17/6. Godsägare (Stigen, Älfsb. län); led. i Älfsb. läns norra hushålln.-sällskaps förvaltningsutskott o. i Ägodelningsrätten; kassör vid Valbo härads folkbank fr. 74; kommunalman. — *Ledamot af Riksd. 2:a k.* för Valbo o. Nordals härader, Älfsb. län, 88—93; led. i tillfälligt utskott 89 o. 90; suppl. i Bankoutskottet 91—93.

Axel Walfrid Chenon.

F. i Karlstad 1823 19/1. Stud. i Upps. 41. Ex. fr. Filipstads bergsskola 46. Smideselev vid Lesjöfors bruk s. år; elev på Järnkont. smidesstat 48; smidesmäst. å lancashiremetod till 53; förvaltare vid Gustafsfors i Dalsland 53—54; ägare af Krokfors såg- o. kvarnverk 58—71; verkst. direktör vid Dalslands kanal 72—79; numera bosatt å egen villa vid Bengtsfors, Älfsb. län. — *Ledamot af Riksd. 2:a k.* för Tössbo o. Vedbo domsaga, Älfsb. län, 67—69 o. (början af) 70; led. i tillfälligt utskott 68; suppl. i Bevillningsutskottet 69; statsrevisor s. år.

August Wilhelm Westerdal.

F. i Uddevalla 1821 6/1. Stud. i Upps. 40; ex. till rätteg.-verk. 44; elev vid Ultuna landtbruksinst. 51—52. Auskultant i Göta hofr. 45; e. o. notarie därst. 47; v. häradsh. 48; tf. domhafvande hos sin fader, lagman Abrah. Magn. Westerdal, i Sunnervikens domsaga, Göteb. o. B. län, 48—52; godsägare (Strömsberg o. Östra Hvittlanda, Älfsb. län); kommunalordf.; landstingsman. — *Ledamot af Riksd. 2:a k.* för Tössbo o. Vedbo domsaga, Älfsb. län, 30/3 70—81; led. i tillfälligt utskott 71, 72, 74—76 o. 78; suppl. i särskildt utskott 71 urt. o. 77; suppl. i Lagutskottet 72, 80 o. 81; led. i Lagutskottet 73; suppl. i Statsutskottet 79; led. i 2:a kammarens enskilda utskott s. år. † å Östra Hvittlanda 1884 4/12.

Peter Andersson.

F. i Håbol, Älfsb. län, 1838 30/1. Hemmansägare (Högkil, Älfsb. län); led. i Järnvägskommittén 93—94; led. i Styr. för Uddevalla—Lelångens järnvägsbolag; kommunalordf.; landstingsman. — *Ledamot af Riksd. 2:a k.* för Tössbo o. Vedbo domsaga, Älfsb. län, 82—84 o. 88—94; suppl. i Bevillningsutskottet 83 o. 84; led. i tillfälligt utskott 88; led. i särskildt utskott 89 o. 90; led. i Statsutskottet 91—94; statsrevisor 90—93. † i Håbol 1894 1/6.

Allvar Olsson.

F. i Edsleskog, Älfsb. län, 1838 23/11. Genomgick Åmåls elem.-lärov. Bokhållare under många år vid järnbruk; landtbrukare (Hvittlanda, Älfsb. län); ordf. i Hushålln.-sällskapets kretsafd.; kommunalordf.; landstingsman. — *Ledamot af Riksd. 2:a k.* för Tössbo o. Vedbo domsaga, Älfsb. län, 85—87 A. † i Hvittlanda 1903 24/1.

Johan Jakob August Låftman.

F. i Gåsborn, Värml. län, 1841 13/2. Elev vid Filipstads bergsskola 58—59. Bruksdisponent (Billingsfors bruk, Älfsb. län) fr. 79; led. i Styr. o. verkst. direktör för Dalslands kanalaktiebolag fr. 79; led. i Älfsb. läns norra hushålln.-sällskaps förvaltningsutskott fr. 80; v. ordf. i samma läns Norra slöjdförening; led. i Styr. för betryggande af sjöfarten på Vänern fr. 86; kommunalman; landstingsman. — *Ledamot af Riksd. 2:a k.* för Tössbo o. Vedbo domsaga, Älfsb. län, 87 B.

Johan Magnus Johansson.

F. i Håbol, Älfsb. län, 1843 10/12. Hemmansägare (Mellbyn, Älfsb. län); timmerköpare för Uddevalla sågbruksbolag 68—82; ombudsman vid Vedbo härads brandstodsbolag fr. 81; ombudsman o. kassör vid köpmännens på landet i Älfsb. o. Skarab. län brandstodsbolag fr. 87; kassör vid Vedbo folkbank fr. 96 o. räkenskapsförare fr. 97; landstingsman. — *Ledamot af Riksd. 2:a k.* för Tössbo o. Vedbo domsaga, Älfsb. län, 95—1901 o. fr. 03; suppl. i tillfälligt utskott 97—99 o. 03; suppl. i Konstitutionsutskottet 1900 o. 01; suppl. i särskildt utskott 04.

Wilhelm Heimer.

F. i Håbol, Älfsb. län, 1857 13/9. Stud. i Upps. 83; elev vid Karlstads folkskollärareseminarium 84; folkskollär.-ex. s. år. Folkskollär. i Håbol fr. 85; hemmansägare; kommunalman; landstingsman. — *Ledamot af Riksd. 2:a k.* för Tössbo o. Vedbo domsaga, Älfsb. län, 1902.

Anders Jakob Landström.

F. i Uddevalla 1804 16/10. Flyttade med familjen, efter Uddevallas brand 06, till Vänersborg; anst. därst. i färgarelära 18; fabriksidkare därst. fr. 29; ordf. i Styr. för Sparbanken i Vänersborg o. i Dir. för Ränte- o. kapitalförsäkr.-anstalten i Vänersborg; kommunalman; landstingsman. Donator. — Led. af Borgareståndet 65—66; led. i Allm. besvärs- o. ekonomiutskottet; *ledamot af Riksd. 2:a k.* för Vänersborg o. Åmål 67—69; suppl. i Konstitutionsutskottet 68 o. 69. † i Vänersborg 1875 14/5.

Grefve Erik Josias Sparre.

F. i Gefle 1816 2/8. Stud. i Upps. 33; fil. kand. 36; fil. dokt. s. år; jur. kand. 39. Auskultant i Svea hofr. s. år; v. häradsh. 44; adj. led. i Svea hofr. 49; assessor därst. 50; landshöfd. i Älfsb. län fr. 58; ordf. i samma läns södra o. norra hushålln.-sällskaper; led. i Svensk-norska kommittén ang. verkställighet af domar i Sverige o. Norge 55—56, i Kommittén ang. ny konkurslag 59, i Kommittén ang. stadganden för ägande-, pant- o. nyttjanderätt till fastighet 65—67 o. i Kommittén ang. ny utsökningslag 68—71; ordf. i Kommittén ang. sjölagsbestämmelser till förekommande o. inskränkande af olyckor till sjös 77—78; godsägare (Bro gård o. Lejondal, Upps. län; Årsta, Sthlms län). Fil. jubeldoktor 86. L. L. A. 70. — Led. af Ridd. o. adeln fr. 44; led. i Allm. besvärs- o. ekonomiutskottet 44—45; led. i Lagutskottet 47—48 o. ordf. därst. 50—51, 53—54, 56—58, 59—60, 62—63 o. 65—66; *ledamot af Riksd. 1:a k.* för Älfsborgs län 66—69 o. *af Riksd. 2:a k.* för Vänersborg o. Åmål 70—86; ordf. i Lagutskottet 67—72 o. 74—77; suppl. i tillfälligt utskott 68. † i Vänersborg 1886 17/6.

Mats Zachrison.

F. i Vänersborg 1841 24/5. Stud. i Upps. 61; kameralex. 64; ex. till rätteg.-verk. 66. Auskultant i Göta hofr. s. år; e. o. notarie därst. 67; v. häradsh. s. år; sekr. i Lagutskottet 75 o. 76; tf. landssekr. i Älfsb. län 75 o. ordin. fr. 77; ordf. i Styr. för Göteborgs ensk. banks afd.-kontor i Vänersborg 76—90; v. ordf. i Dir. för. länslasarettet därst. 78—95 o. i Dir. för Vänersborgs hospital o. asyl fr. 1904; led. i Kommittén ang. förslag till ny stämpelpappersförordning 81 o. i Kommittén ang. förslag till förordning rör. expeditionslösen 81—82; led. i Styr. för Uddevalla—Vänersborg—Herrljunga järnvägsaktiebolag fr. 97 o. i Styr. för Falkenbergs järnvägsaktiebolag fr. 02; Civilstatens pensionsinrättn. redogörare i Älfsb. län fr. 98. — *Ledamot af Riksd. 2:a k.* för Vänersborg o. Åmål 87 A samt för Vänersborg, Åmål o. Kungälf 87 B—90; v. ordf. i Lagutskottet 87 B.

Tullius Walfrid Forsell.

F. i Erikstad, Älfsb. län, 1840 12/12. Stud. i Upps. 60; kameralex. 61. Tf. uppbördsskrifvare i Älfsb. län 62; kronofogde i Väne fögderi, Älfsb. län, fr. 73; led. i Styr. för Sparbanken i Vänersborg fr. 86 o. i Dir. för Ränte- o. kapitalförsäkr.-anstalten i Vänersborg; ordf. i Styr. för Riksbankens afd.-kontor i Vänersborg fr. 1902 o. i Styr. för Vänersborgs arbetareinst. fr. 95; kommunalordf. — *Ledamot af Riksd. 2:a k.* för Vänersborg, Åmål o. Kungälf 91—96; led. i tillfälligt utskott 91—93; suppl. i Lagutskottet 94—96.

Lars Wilhelm Samuel Lothigius.

Ledamot af Riksd. 2:a k. för Vänersborg o. Åmål fr. 97 (se sid. 151).

Anders Gustaf Hollander.

F. i Sunnersberg, Skarab. län, 1818 3/1. Stud. i Upps. 37; fil. dokt. 42. Docent i etik vid Upps. univ. 46; aman. vid Skara domkapitel 50; rektor vid Borås l. elem.-lärov. 50—84; ordf. i Styr. för Tekn. elem.-skolan i Borås under många år; kommunalordf.; landstingsman. Historisk författare. Donator. — *Ledamot af Riksd. 2:a k.* för Borås, Alingsås o. Ulricehamn 67—69; suppl. i Lagutskottet 68. † å Hestralund, nära Borås, 1901 17/3.

Sven Peter Walberg.

F. i Särestad, Skarab. län, 1826 24/9. Stud. i Upps. 47; ex. till rätteg.-verk. 51; kameralex. s. år. E. o. kanslist i Justitierev.-exped. s. år; e. o. notarie i Göta hofr. 54; v. häradsh. 55; borgmäst. i Alingsås 58; häradshöfd. i Sthlms läns västra domsaga fr. 77; landstingsman. — Led. af Borgareståndet 65—66; *ledamot af Riksd. 2:a k.* för Borås, Alingsås o. Ulricehamn 70—75; suppl. i Bankoutskottet 70—72; suppl. i Lagutskottet 73. † å tingsstället Kimsta, Skånela, Sthlms län, 1892 20/1.

Anders Johan Enander.

F. i Härja, Skarab. län, 1826 2/7. Stud. i Lund 48. Prv. 50; kyrkoh. i Borås fr. 60; kontr.-prost 79—1904. — *Ledamot af Riksd. 2:a k.* för Borås, Alingsås o. Ulricehamn 76—78; led. i tillfälligt utskott 78.

Victor Nils Ekenman.

Ledamot af Riksd. 2:a k. för Borås, Alingsås o. Ulricehamn 79—84 (se sid. 153).

Jakob Alfred Wendt.

F. i Ystad 1830 26/6. Stud. i Lund 48; ex. till rätteg.-verk. 52. Auskultant i Skånska hofr. s. år o. i Göta hofr. 53; e. o. kanslist i Göta hofr. s. år; e. o. brottmålsnotarie därst. 55; v. häradsh. 56; v. auditör i Elfsb. reg. 59; tf. borgmäst. i Borås 58—63 o. ordin. fr. 63; ordf. i Centralstyr. o. ombudsman vid Borås ensk. bank fr. 66; ordf. i Styr. för Kinds härads järnväg o. i Lasarettsdir.; v. ordf. i Älfsb. läns södra hushålln.-sällskap fr. 87; ordf. i Landstinget. — *Ledamot af Riksd. 2:a k.* för Borås, Alingsås o. Ulricehamn 85—87 A, 88—91 o. (en del af) 92; led. i Lagutskottet 88—90. † i Stockholm 1892 25/1.

Ferdinand Lindedal.

F. i Vänersborg 1830 25/8. Stud. i Lund 51; kameralex. 53. Uppbördsskrifvare i Sundals fögderi, Älfsb. län, 54—57; e. o. landskontorist i Älfsb. län tidvis 58—61; tf. kronofogde i Väne fögderi tidvis 62—67; tf. landskamrerare i Älfsb. län 68; kronolänsman i Marks härads östra distr. s. år; kronofogde i Marks fögderi, Älfsb. län, fr. 69; kassör vid Uddevalla—Vänersborg—Herrljunga järnväg 65—68; led. i Dir. för lasarettet i Borås 72; kronoombud vid Borås ensk. bank under fl. år fr. 73; led. i Styr. för Borås tekn. elem.-skola fr. 79; ombudsman under fl. år vid Borås sparbank fr. 81; kommunalman. — *Ledamot af Riksd. 2:a k.* för Borås, Alingsås o. Ulricehamn 87 B.

Daniel Gottlieb Restadius.

F. i Torstuna, Västm. län, 1843 11/11. Stud. i Upps. 63; ex. till rätteg.-verk. 68. Auskultant i Svea hofr. s. år; e. o. notarie s. år; v. häradsh. 71; sekr. i Justitieombudsmansexped. 74—86; adj. led. i Svea hofr. 81—88; häradshöfd. i Vätle, Ale o. Kullings domsaga, Älfsb. län, fr. 88; justitieombudsmannens suppl. 89—92; landstingsman; konsult. statsråd fr. 99; led. i Kommittén ang. granskning af författningsförslagen rör. arfs- o. stämpelbeskattningen 93, i Kommittén ang. stadga för sinnessjuka 94—96, i Kommittén ang. ändring i bevillningslagstiftningen 95 o. i Unionskommittén 95—98. — *Ledamot af Riksd. 2:a k.* för Borås, Alingsås o. Ulricehamn (en del af) 92 o. 93—96 samt för Marstrand, Kungälf, Alingsås o. Ulricehamn 97—1900; suppl. i Lagutskottet 93; led. i tillfälligt utskott 94; led. i Konstitutionsutskottet 95—99. † i Stockholm 1900 23/5.

Johan Alfred Sandwall.

F. i Norra Sandsjö, Jönk. län, 1839 9/7. Elev vid Bryggareskola i München 58—59. Fabriksidkare i Borås; led. (o. ordf.) i Styr. för Borås stads vattenledning fr. 76; led. i Styr. för Elem.-skolan för flickor i Borås 78—1900; led. i Dir. för Borås lasarett fr. 88 o. v. ordf. därst. fr. 92; led. i Styr. för Tekn. elem.-skolan i Borås fr. 1900, i Styr. för Göteborg—Borås järnväg, i Styr. för Borås—Alfvesta järnväg o. i Styr. för Borås—Herrljunga järnväg; led. i Kommittén ang. beskattning af maltdrycker 91—92; kommunalordf.; landstingsman. — *Ledamot af Riksd. 2:a k.* för Borås stad 97—02 o. *af Riksd. 1:a k.* för Älfsborgs län fr. 03; suppl. i tillfälligt utskott 97—99; led. i särskildt utskott 1900 o. 01; suppl. i särskildt utskott 02; suppl. i Konstitutionsutskottet 04.

Pål Alfred Bengtsson.

F. i Höganäs, Malm. län, 1852 17/1. Stud. i Lund 71; elev vid Teknol. inst. 74; afg.-ex. därst. 77. Lektor i mekanik, maskinlära o. mekan. teknologi vid Tekn. elem.-skolan i Borås fr. 77; tf. rektor o. föreståndare därst. 82—1901; ordin. rektor o. föreståndare fr. 01; kommunalordf.; landstingsman. — *Ledamot af Riksd. 2:a k.* för Borås stad fr. 03; suppl. i särskildt utskott 04.

Georg Mauritz Bäärnhielm.

F. i Trankil, Värml. län, $1853^{28}/_{6}$. Stud. i Upps. 72; ex. till rätteg.-verk. 75. E. o. notarie i Svea hofr. s. år; v. häradsh. 80; tf. domhafvande nära 6 år; adj. led. i Svea hofr. tidvis 88—93; häradshöfd. i Inlands domsaga, Göteb. o. B. län, fr. 93; led. i Styr. för Hypoteksföreningen emellan jordägare i Älfsb. m. fl. län fr. 1900. — *Ledamot af Riksd. 2:a k.* för Marstrand, Kungälf, Alingsås o. Ulricehamn 01—02.

Magnus Johan Täcklind.

F. i Östra Kärrstorp, Malm. län, $1860^{24}/_{8}$. Stud. i Lund 79; ex. till rätteg.-verk. 82. Auskultant i Skånska hofr. s. år; tf. domhafvande i nära 11 år; v. häradsh. 86; häradshöfd. i Vätle, Ale o. Kullings domsaga, Älfsb. län, fr. 1900. — *Ledamot af Riksd. 2:a k.* för Marstrand, Kungälf, Alingsås o. Ulricehamn fr. 03; suppl. i särskildt utskott 03.

Skaraborgs län.

Magnus Svensson.

F. i Bjärby, Skarab. län, 1821 1/4. Landtbrukare (Stora Torpa, Skarab. län); kommunalordf.; landstingsman. — Led. af Bondeståndet 65—66; suppl. i Allm. besvärs- o. ekonomiutskottet; *ledamot af Riksd. 2:a k.* för Åse o. Viste, Barne o. Laske domsaga, Skarab. län, 67—72; suppl. i Lagutskottet 70; led. i tillfälligt utskott 71 o. 72. † i Stora Torpa 1901 18/11.

Bengt Olofsson.

F. i Ås, Skarab. län, 1823 27/11. Hemmansägare (Karstorp, Skarab. län); led. i Ägodelningsrätten; kommunalordf.; landstingsman. — *Ledamot af Riksd 2:a k.* för Åse o. Viste, Barne o. Laske domsaga, Skarab. län, 73—77; led. i tillfälligt utskott 77. † i Ås 1897 9/1.

Anders Svenson.

F. i Larf, Skarab. län, 1837 2/9. Landtbrukare (Edum, Skarab. län) fr. 60; ordf. i Larfs med fl. socknars brandstodsbolag fr. 85 o. i Vägstyr. fr. 94; kommunalordf.; landstingsman. — *Ledamot af Riksd. 2:a k.* för Åse o. Viste, Barne o. Laske domsaga, Skarab. län, 78—81 o. 85—93; led. i tillfälligt utskott 79 o. 91—93; suppl. i Bevillningsutskottet 80 o. 81; suppl. i Bankoutskottet 85—87 B; led. i Bankoutskottet 88—90.

Johannes Andersson.

F. i Lekåsa, Skarab. län, 1841 25/11. Landtbrukare (Marieberg, Skarab. län); äger därjämte kvarn, såg o. mejeri; nämndeman; fjärdingsman; kommunalordf.; landstingsman. — *Ledamot af Riksd. 2:a k.* för Åse o. Viste, Barne o. Laske domsaga, Skarab. län, 82—84; suppl. i särskildt utskott 83; suppl. i Statsutskottet 84.

Anders Magnusson.

F. i Bjärby, Skarab. län, 1842 28/5. Hemmansägare (Salstad, Skarab. län); kommunalordf.; landstingsman. — *Ledamot af Riksd. 2:a k.* för Åse o. Viste, Barne o. Laske domsaga, Skarab. län, 94—96 o. fr. 1900; suppl. i tillfälligt utskott 96; led. i tillfälligt utskott 1900—04.

Axel Magnus Bergmark.

F. i Främmestad, Skarab. län, 1842 27/1. Stud. i Upps. 61. Underlöjtn. vid Skarab. reg. 63; löjtn. 75; kapt. 84; major i armén 95; kapt. i reg. reserv s. år; godsägare (Hedåker, Skarab. län). — *Ledamot af Riksd. 2:a k.* för Åse o. Viste, Barne o. Laske domsaga, Skarab. län, 97—99.

Nils August Rydberg.

F. i Norunga, Älfsb. län, 1824 12/3. Stud. i Upps. 45; kameralex. 48. Kronolänsman i Kållands härad, Skarab. län, 56; landtbrukare (Korsgården Skärf, Skarab. län); led. i Styr. för Lidköping—Skara—Stenstorps järnvägsaktiebolag, i Dir. för länslasarettet, i länets Brandstodsbolag o. i Styr. för länets Folkhögskola; kommunalman. — *Ledamot af Riksd. 2:a k.* för Kinnefjärdings, Kinne o. Kållands domsaga, Skarab. län, 67—69; suppl. i Bankoutskottet 68 o. 69. † å Korsgården Skärf 1885 3/9.

Johan Viktor Lundqvist.

F. i Säfvared, Skarab. län, 1827 23/6. Folkskollärare- o. organistex. i Skara 42 o. 45. Skollär. o. organist i Falköping 47; landtbrukare (Kungsgården Sjelfvum, Skarab. län) fr. 50; nämndeman; ordf. i Husaby sockenkommitté för Skarab. läns brandstodsbolag fr. 52; led. i Dir. för Lidköpings lasarett 75; kommunalordf.; landstingsman. — Led. af Bondeståndet 65—66; suppl. i Bevillningsutskottet; *ledamot af Riksd. 2:a k.* för Kinnefjärdings, Kinne o. Kållands domsaga, Skarab. län, 70—78; led. i tillfälligt utskott 70, 75 o. 76; suppl. i Bevillningsutskottet 71 o. 72; suppl. i Konstitutionsutskottet 73; led. i Bevillningsutskottet 74; suppl. i Bankoutskottet 76—78. † å Kungsgården Sjelfvum 1899 11/4.

Anders Svenson.

F. i Häggesled, Skarab. län, 1824 1/1. Erhöll ej någon skolundervisning. Hemmansägare (Bossgården, Skarab. län); kyrkvärd; nämndeman; led. i Ägodelningsrätten; led. i Skarab. läns hushålln.-sällskap fr. 51, i Styr. för Skarab. läns ensk. banks afd.-kontor i Lidköping under fl. år fr. 73 o. i Dir. för Lidköpings lasarett; auktionsförrättare fr. 53; kommunalordf.; landstingsman. — *Ledamot af Riksd. 2:a k.* för Kinnefjärdings, Kinne o. Kållands domsaga, Skarab. län, 79—93; led. i tillfälligt utskott 80, 81 o. 91—93; suppl. i Statsutskottet 82 o. 85—87 B; suppl. i Bevillningsutskottet 83 o. 84; led. i Konstitutionsutskottet 88—90. † i Bossgården 1897 11/2.

Anders Andersson.

F. i Norra Härene, Skarab. län, 1842 2/12. Hemmansägare (Backgården Resville, Skarab. län); ombudsman o. ordf. i Styr. för Saleby m. fl. socknars brandstodsbolag fr. 86; kommunalordf.; landstingsman. — *Ledamot af Riksd. 2:a k.* för Kinnefjärdings, Kinne o. Kållands domsaga, Skarab. län, fr. 94; suppl. i tillfälligt utskott 96; led. i tillfälligt utskott 97—99; suppl. i Lagutskottet 1900—04.

Friherre Lars Herman Gyllenhaal.

F. i Stockholm 1821 24/3. Stud. i Upps. 37; jur. kand. 44; elev vid Degebergs landtbruksinst. 50—51. Auskultant i Svea hofr. 45 o. i Göta hofr. s. år; e. o. kanslist i Göta hofr. 46; e. o. brottmålsnotarie därst. 47; led. i Skarab. läns hushålln.-sällskaps beredningsutskott 59—67; ordf. i samma hushålln.-sällskap 62—67 o. dess hedersledamot 67; tf. räntmäst. vid Upps. univ. 69 o. ordin. 70—94; led. i Styr. för Ultuna landtbruksinst. 74—78; skattmäst. i Upps. läns hushålln.-sällskap 75; kommunalordf. — Led. af Ridd. o. adeln 53—54; *ledamot af Riksd. 2:a k.* för Skånings, Vilske o. Valle domsaga, Skarab. län, 67—69; led. i Bevillningsutskottet 67; suppl. i särskildt utskott 68; led. i tillfälligt utskott 69.

Sven Brolin.

F. i Sköfde 1814 13/9. Kronolänsman i Gudhems härad, Skarab. län, 40—52; landtbrukare 52—99; led. i Styr. för Skaraborgs läns ensk. banks afd.-kontor först i Lidköping, sedan i Skara o. samtidigt vid hufvudkont. i Sköfde. — *Ledamot af Riksd. 2:a k.* för Skånings, Vilske o. Valle domsaga, Skarab. län, 70—73; led. i tillfälligt utskott 70; suppl. i Statsutskottet 71 o. 72; suppl. i särskildt utskott 71 urt.; led. i Bevillningsutskottet 73. † i Skara 1902 8/10.

Nils Johan Boström.

F. i Velinge, Skarab. län, 1824 31/1. Godsägare (Simmatorp, Skarab. län); kommunalman; landstingsman. — *Ledamot af Riksd. 2:a k.* för Skånings, Vilske o. Valle domsaga, Skarab. län, 74—84 samt *af Riksd. 1:a k.* för Skaraborgs län 85—89 o. fr. 92; led. i tillfälligt utskott 74, 96, 99, 1900 o. 01; suppl. i Konstitutionsutskottet 75—81; led. i Bevillningsutskottet 82—84; suppl. i Lagutskottet 86—89 samt 94 o. 95; statsrevisorssuppl. 79; statsrevisor 80 o. 81.

Elias Gustaf Fredholm.

F. i Horn, Skarab. län, 1828 15/11. Elev vid Veterinärinrättningen i Skara 46; folkskollär.-ex. 48; kyrkosångareex. 49; organistex. 57. Folkskollär. i Saleby, Skarab. län, 48—84; organist i Saleby fr. 57 o. klockare fr. 76; landtbrukare fr. 59; poststationsföreståndare 81—87; kommunalordf.; landstingsman. — *Ledamot af Riksd. 2:a k.* för Skånings, Vilske o. Valle domsaga, Skarab. län, 85—96; led. i tillfälligt utskott 87 B, 95 o. 96; suppl. i Bevillningsutskottet 88—90. † i Saleby 1900 16/2.

David Holmgren.

F. i Gökhem, Skarab. län, 1846 29/5. Stud. i Upps. 67. Prv. 70; kommin. i Hofva, Skara stift, 78; kyrkoh. i Varnhem, samma stift, 79—1902; utg. af Falköpings Posten fr. 04; landstingsman. — *Ledamot af Riksd. 2:a k.* för Skånings, Vilske o. Valle domsaga, Skarab. län, fr. 97.

Jakob Otterström.

F. i Björsäter, Skarab. län, 1806 12/10. Stud. i Upps. 28; fil. dokt. i Lund 35. Prv. 30; v. kollega vid Alingsås skola 38—40; domkyrkoadj. o. v. pastor i Skara 40—41; kollega vid apologistskolan därst. 41; föreståndare för Skara stifts folkskollärareseminarium 43—49; kyrkoh. i Ransberg, Skara stift, 54 o. i Varola, samma stift, fr. 60; prost 68; led. i Kommittén ang. ordnandet af pensionsväsendet för folkskollärare samt deras enkor o. barn 64; landstingsman. Fil. jubeldoktor 85. Utg. politiska o. pedagogiska skrifter. — Led. af Prästståndet fr. 56; led. i Allm. besvärs- o. ekonomiutskottet 59—60 o. 62—63; led. i Bankoutskottet 65—66; *ledamot af Riksd. 2:a k.* för Gudhems o. Kåkinds domsaga, Skarab. län, 67—69; led. i Statsutskottet 67; led. i tillfälligt utskott 68 o. 69. † i Varola, Skarab. län, 1892 17/4.

Johannes Jonson.

F. i Kyrkefalla, Skarab. län, 1823 16/7. Hemmansägare (Fröstorp, Skarab. län); nämndeman; ordf. i i Vägstyr. 93 o. i Kyrkefalla sockens ensk. brandstodsbolag; kommunalordf.; v. ordf. i Landstinget. — *Ledamot af Riksd. 2:a k.* för Gudhems o. Kåkinds domsaga, Skarab. län, 70—93; led. i tillfälligt utskott 71 o. 72; suppl. i Bankoutskottet 73—75; suppl. i Statsutskottet 76—78; led. i Lagutskottet 79—84; led. i Statsutskottet 85—87 A o. 88—90; led. i Bankoutskottet 91; statsrevisorssuppl. 82; statsrevisor 83 o. 84.

Lars Johan Jansson.

F. i Versås, Skarab. län, 1840 2/12. Hemmansägare (Djursätra, Skarab. län); nämndeman; kommunalordf.; landstingsman. — *Ledamot af Riksd. 2:a k.* för Gudhems o. Kåkinds domsaga, Skarab. län, fr. 94; suppl. i tillfälligt utskott 94—96; suppl. i Bankoutskottet 97; suppl. i Lagutskottet 98 o. 99; suppl. i särskildt utskott 99; led. i Lagutskottet 1900—02; led. i särskildt utskott 02; led. i Konstitutionsutskottet 03 o. 04.

Gustaf Bjerkander.

F. i Dala, Skarab. län, 1811 31/12. Hemmansägare (Brismetorp, Skarab. län) 40—82; led. i Ägodelningsrätten; kommunalman; bosatt i Sköfde fr. 82. — Led. af Bondeståndet fr. 53; suppl. i Konstitutionsutskottet 53—54; led. i Allm. besvärs- o. ekonomiutskottet 56—58; led. i Bankoutskottet 59—60; led. i Statsutskottet 62—63 o. 65—66; *ledamot af Riksd. 2:a k.* för Vartofta o. Frökinds domsaga, Skarab. län, 67—72; led. i särskildt utskott 67; led. i Bevillningsutskottet 68; led. i Statsutskottet 69 o. 70. † i Sköfde 1892 12/1.

Magnus Ekström.

F. i Järstorp, Jönk. län, 1834 29/12. Handlande o. landtbrukare (Hvarfboholm, Skarab. län) fr. 52; led. i Ägodelningsrätten; v. ordf. i Hökensås allmänningsstyr.; kommunalordf. — *Ledamot af Riksd. 2:a k.* för Vartofta o. Frökinds domsaga, Skarab. län, 73—75; led. i tillfälligt utskott 73 o. 74; suppl. i Bevillningsutskottet 75. † å Hvarfboholm 1904 16/2.

Fredrik Andersson.

F. i Kinneved, Skarab. län, 1832 5/9. Hemmansägare (Saleby, Skarab. län); kommunalman; landstingsman. — *Ledamot af Riksd. 2:a k.* för Vartofta o. Frökinds domsaga, Skarab. län, 76—81; led. i tillfälligt utskott 77 o. 79—81. † i Slöta, Skarab. län, 1902 8/8.

Carl Persson.

F. i Korsberga, Skarab. län, 1844 24/10. Landtbrukare (Stallerhult, Skarab. län); nämndeman; led. i Styr. för döfstumskolan i 4:e distr.; led. i Mantalsskrifningskommittén 89, i Kommittén ang. förslag till nya stater för Post- o. telegrafverken 99—1901, i Civila pensionskommittén 99—02 o. i Löneregleringskommittén fr. 02; kommunalordf.; landstingsman. — *Ledamot af Riksd. 2:a k.* för Vartofta o. Frökinds domsaga, Skarab. län, fr. 82; suppl. i Lagutskottet 85—87 A; suppl. i Statsutskottet 87 B; led. i Lagutskottet 88—90; led. i Statsutskottet 91—04; led. i särskildt utskott 99, 01 o. 04 (v. ordf. 04); statsrevisorssuppl. 87—89; statsrevisor 90, 98—1900 o. 02—04.

Adolf Sköldberg.

F. i Knista, Örebro län, 1821 2/4. Landtbrukare (Säby, Skarab. län); kommunalman; landstingsman. — *Ledamot af Riksd. 2:a k.* för Vadsbo norra domsaga, Skarab. län, 67—68; suppl. i Statsutskottet 67; led. i tillfälligt utskott s. år. † i Mariestad 1878 4/1.

Simeon Jungmarker.

F. i Hvalstad, Skarab. län, 1823 28/1. Biträde å kronofogdekontor 41—42; furir o. bat.-adjut. vid Skarab. reg. 43—58; kronolänsman i Hasselrörs tingslag, Skarab. län, 58—77; sekr. i Nämnden för ordnande af prästerskapets inom länet löneinkomster 63—75; disponent vid Höle bruks- o. landtegendomar, Jönk. län, 77—89; reseinspektör för Allm. brandförsäkr.-verket för byggnader å landet 90—1902; kommunalordf. — *Ledamot af Riksd. 2:a k.* för Vadsbo norra domsaga, Skarab. län, 69. † i Stockholm 1904 29/7.

Sven Magnusson.

F. i Ullervad, Skarab. län, 1826 2/6. Hemmansägare (Fors, Skarab. län); led. i Lasarettsdir.; kommunalordf.; landstingsman. — *Ledamot af Riksd. 2:a k.* för Vadsbo norra domsaga, Skarab. län, 70—81; led. i tillfälligt utskott 72; suppl. i Lagutskottet 73 o. 74; led. i särskildt utskott 74; led. i Bevillningsutskottet 75—79; suppl. i Statsutskottet 80 o. 81. † i Fors 1885 20/11.

Anders Johansson.

F. i Leksberg, Skarab. län, 1831 11/12. Landtbrukare (Löfåsen, Skarab. län) fr. 56; led. i Ägodelningsrätten; kommunalman; landstingsman. — *Ledamot af Riksd. 2:a k.* för Vadsbo norra domsaga, Skarab. län, 82—93; led. i tillfälligt utskott 84; suppl. i Bevillningsutskottet 85—87 A; suppl. i Lagutskottet 87 B; suppl. i Statsutskottet 88—90, 92 o. 93; suppl. i Bankoutskottet 91; suppl. i särskildt utskott 92 urt.

Sten August Karl Nordström.

F. i Lyrestad, Skarab. län, 1840 8/9. Gjort studieresor till Storbritannien 64—65 o. 68; lär. vid landtbruksskola 66—67; mejeriinstruktör 68—69; jordbruksförvaltare 70—73; kvarnarrendator 74—79; hemmansägare (Höglunda, Skarab. län) fr. 80; led. i Ägodelningsrätten; nämndeman; kommunalordf.; landstingsman. — *Ledamot af Riksd. 2:a k.* för Vadsbo norra domsaga, Skarab. län, fr. 94; suppl. i Bankoutskottet 97—1901; suppl. i Bevillningsutskottet 02; led. i särskildt utskott 03; led. i tillfälligt utskott 04.

Victor Renström.

F. i Falun 1824 11/8. Godsägare (Sparresäter, Skarab. län); kommunalordf.; landstingsman. — *Ledamot af Riksd. 2:a k.* för Vadsbo södra domsaga, Skarab. län, 67—69; suppl. i Bankoutskottet 67; led. i tillfälligt utskott 69.

Anders Andersson.

F. i Vad, Skarab. län, 1820 16/1. Hemmansägare (Greby o. Källtorp, Skarab. län); led. i Ägodelningsrätten; kommunalordf.; landstingsman. — Led. af Bondeståndet 65—66; suppl. i Bankoutskottet; *ledamot af Riksd. 2:a k.* för Vadsbo södra domsaga, Skarab. län, 70—74; led. i tillfälligt utskott 70; suppl. i Statsutskottet 71—74. † å Källtorp 1894 10/10.

Reinhold Abel Vinborg.

F. i Undenäs, Skarab. län, 1835 17/9. Stud. i Upps. 57. Godsägare (Åna, Skarab. län) fr. 64; nämndeman; landstingsman. — *Ledamot af Riksd. 2:a k.* för Vadsbo södra domsaga, Skarab. län, 75.

Richard Mikael Ehrenborg.

F. i Medelplana, Skarab. län, 1821 30/5. Stud. i Upps. 38; fil. kand. 44; fil. dokt. 45. E. o. kanslist i Civildep. 44; tf. protokollssekr. 50; godsägare (Kråk, Skarab. län); led. i Kommittén ang. prästerskapets boställen 78—79; kommunalman; bosatt i Skara fr. 80. Öfversättare af religiösa arbeten. — Led. af Ridd. o. adeln 47—48, 53—54, 56—58, 62—63 o. 65—66; *ledamot af Riksd. 2:a k.* för Lindes domsaga, Örebro län, 70—75 o. för Vadsbo södra domsaga, Skarab. län, 76—78; led. i Konstitutionsutskottet 70—73; led. i tillfälligt utskott 74; led. i Lagutskottet 75 o. 76. † i Skara 1887 19/10.

Carl Andersson.

F. i Götlunda, Skarab. län, 1827 30/3. Hemmansägare (Vallby Sörgården, Skarab. län); nämndeman; auktionsförrättare; kommunalordf.; landstingsman. — *Ledamot af Riksd. 2:a k.* för Vadsbo södra domsaga, Skarab. län, 79—81; led. i tillfälligt utskott 81. † i Vallby Sörgården 1898 4/3.

Anders Theodor Wallenius.

F. i Bellefors, Skarab. län, 1833 18/10. Stud. i Upps. 54; elev vid Teknol. inst. 57—58. Ingeniör o. byggmästare; anst. vid Köping—Hults järnvägsbyggnad 54—55 o. vid Statens järnvägsbyggnader 56—61; uppfört en mängd husbyggnader i olika städer o. vid Statens järnvägar; byggt på entreprenad järnvägarne Mariestad—Moholm, Hjo—Stenstorp, de 2:ne sista milen af Östra Värmlands järnväg, Södra Dalarnes järnväg, Siljans järnväg, Skara—Kinnekulles o. Mariestad—Kinnekulles järnvägar; godsägare (Svaneberg, med fl. egendomar, Skarab. län); landstingsman. — *Ledamot af Riksd. 1:a k.* för Skaraborgs län 73—81 o. fr. 85 samt *af Riksd. 2:a k.* för Vadsbo södra domsaga, samma län, 82—84; suppl. i tillfälligt utskott 74 o. 78; suppl. i Bevillningsutskottet 76—82; led. i Konstitutionsutskottet 84; led. i tillfälligt utskott 86 o. 87 A; suppl. i Lagutskottet 87 B—89; suppl. i särskildt utskott 89. † i Bredsäter, Skarab. län, 1889 7/12.

Carl Wilhelm Palmær.

F. i Falun 1832 18/2. Delägare i Forsviks aktiebolag, Skarab. län, samt ordf. i Styr. o. verkst. direktör för samma bolag fr. 69; led. i Styr. för Skaraborgs läns ensk. banks afd.-kontor i Sthlm fr. 1902. — *Ledamot af Riksd. 2:a k.* för Vadsbo södra domsaga, Skarab. län, 85—87 A.

Carl Gustaf August Bergendahl.

F. i Malmö 1845 2/8. Stud. i Upps. 63. Underlöjtn. vid Jämtl. hästjäg.-kår 66 o. vid Skånska husarreg. 67; afsked 74; löjtn. i reg. reserv 83; ryttmästares n. h. o. v. 87; afsked ur krigstj. 95; godsägare (Ryholm, Skarab. län); led. i Styr. för Älfsb. m. fl. läns hypoteksförening fr. 79 o. ordf. fr. 98; led. i Skarab. läns hushålln.-sällskaps förvaltningsutskott; nämndeman; landstingsman. — *Ledamot af Riksd. 2:a k.* för Vadsbo södra domsaga, Skarab. län, 87 B—99 o. *af Riksd. 1:a k.* för Skaraborgs län fr. 99; suppl. i Bankoutskottet 88—90; suppl. i särskildt utskott 89; led. i tillfälligt utskott 91 o. 95; led. i Bevillningsutskottet 97—04; statsrevisorssuppl. 90. † å Ryholm 1904 18/2.

August Johanson.

F. i Ransberg, Skarab. län, 1839 6/8. Hemmansägare (Mossebo, Skarab. län); nämndeman; led. i Ägodelningsrätten; ordf. i socknens Brandstodsbolag; kommunalordf.; landstingsman. — *Ledamot af Riksd. 2:a k.* för Vadsbo södra domsaga, Skarab. län, fr. 1900; suppl. i tillfälligt utskott 01—03; led. i tillfälligt utskott 04.

Johan Magnus Alfred Grenander.

F. i Sköfde 1824 18/4. »Cautionsstudent» i Upps. 24; stud.-ex. därst. 41; teolog. ex. s. år; ekonom. ex. 42; ex. till rätteg.-verk. 48. E. o. kanslist i Öfverpostdirektörsämb. 47 o. i Just.-rev.-exped. 48; e. o. notarie i Svea hofr. 49; v. auditör i Västg. reg. s. år. o. auditör därst. fr. 50; led. i Styr. för Sköfde stads sparbank 61—82, i Centralstyr. för Skaraborgs läns ensk. bank fr. 65, i Dir. för Bruksägarnes hypotekskassa i Sthlm 74—85, i Styr. öfver Allm. hypotekskassan för Sveriges städer fr. början af 70-talet—96 (o. ordf. 94—95) o. i Styr. för Ränte- o. kapitalförsäkr.-anstalten inom Skarab. län; ordf. i Styr. för aktiebolaget Sthlms folkbank o. i Skarab. läns städers hypoteksförening; led. i Dir. o. jourhafvande direktör i Städernas allm. brandstodsbolag 80—96; kommunalordf.; landstingsman. — Led. af Borgareståndet fr. 59; led. i Allm. besvärs- o. ekonomiutskottet 59—60 o. 65—66; led. i Statsutskottet 62—63; statsrevisor 62 o. 66; *ledamot af Riksd. 2:a k.* för Mariestad, Skara o. Sköfde 67—75 o. 79—81; led. i Lagutskottet 67; suppl. i Lagutskottet 68 o. 69; suppl. i särskildt utskott 68; suppl. i Konstitutionsutskottet 70—72; led. i tillfälligt utskott 70.

Carl Johan Brodén.

F. i Mariestad 1818 1/5. Stud. i Upps. 36; fil. kand. 42; fil. dokt. 45. Adj. vid h. elem.-lärov. i Skara 44; prv. 59; lektor i kristendom o. hebr. spr. vid h. allm. lärov. i Skara 64; uppförd i 1:a rummet på biskopsförslaget i Skara 75; teol. dokt. 77; kyrkoh. i Förslöf, Lunds stift, fr. 78; ordf. i Styr. för Förslöfs sparbank fr. 81. Fil. jubeldoktor 96. Läroboksförfattare. — *Ledamot af Riksd. 2:a k.* för Mariestad, Skara o. Sköfde 76—78; suppl. i Lagutskottet 76 o. 77. † i Förslöf, Krist. län, 1898 6/7.

Anders Peter Trybom.

F. i Vallerstad, Österg. län, 1827 21/8. Stud. i Upps. 47; kameralex. 48; ex. till rätteg.-verk. 51. E. o. notarie i Svea hofr. 52; v. häradsh. 54; borgmäst. i Skara fr. 58; ombudsman vid Skarab. läns allm. sparbank 60 o. ordf. i Styr. fr. 89; ordf. i Styr. för Skarab. läns hypoteksförening fr. 68; ordf. i Styr. o. jourhafvande direktör vid Skarab. läns ensk. banks afd.-kontor i Skara; led. i Centralstyr. för samma bank fr. 90. — Led. af Borgareståndet 65—66; suppl. i Allm. besvärs- o. ekonomiutskottet; *ledamot af Riksd. 2:a k.* för Mariestad, Skara o. Sköfde 82—87 A; led. i Lagutskottet 87 A.

Herman Nestor Emanuel Amnéus.

F. i Hafverö, Västernorrl. län, 1842 19/9. Stud. i Upps. 62; kameralex. 63. Tf. postinspektor i Luleå tidvis 65—68; länsbokhållare i Norrb. län 68; landskamrerare därst. 73 o. i Skarab. län fr. 81; ordf. i Styr. för Mariestads sparbank fr. 88; led. i Dir. för Ränte- o. kapitalförsäkr.-anstalten inom Skarab. län fr. s. år. — *Ledamot af Riksd. 2:a k.* för Mariestad, Skara o. Sköfde 87 B—90 o. 94—96 samt för Mariestad, Sköfde o. Falköping 97—99; suppl. i särskildt utskott 90; led. i tillfälligt utskott 94—96; led. i särskildt utskott 97 o. v. ordf. 98; suppl. i Konstitutionsutskottet 99. † i Mariestad 1901 17/9.

Knut Axel Ryding.

F. i Västra Tunhem, Älfsb. län, 1831 28/8. Stud. i Upps. 49. Underlöjtn. vid Göta art.-reg. 51; löjtn. 56; lär. vid Högre art.-lärov. å Marieberg (Krigshögskolan) 61—70 o. vid Krigsskolan 63—72; lär. i matem. o. fysik vid Farmaceut. inst. 61—75; kapt. 63; major vid Gen.-staben 72; souschef i Landtförsv.-dep. kom.-exped. s. år o. exped.-chef därst. 73—75; öfv.-löjtn. vid Gen.-staben 73; öfv.-löjtn. o. chef för Jämtl. fältjäg.-kår 75; öfverste o. chef för Skarab. reg. 79; gen.-major i armén 82; chef för Gen.-staben 82—85; statsråd o. chef för Landtförsv.-dep. 82—87; gen.-befälh. i 3:e militärdistr. 85—93 o. chef för 3:e fördeln. 89—96; gen.-löjtn. i armén 92; afsked ur krigstj. 96; led. i Kommittén ang. konstruktionsgrunder för lavett till fältkanoner 72, i Kommittén ang. försvaret af inloppen till Stockholm o. andra hamnar 78—79 o. (en tid) i Landtförsvarskommittén 80—82; ordf. i Kommittén ang. fältförvaltnings- o. etappreglementen 88—92; led. i Härordningskommittén 90—91; ordf. i Kommittén ang. bestyckningsplaner för befästningarne i Stockholms skärgård m. m. 91—92. L. Kr. V. A. 66 o. dess sekr. 73—75. — *Ledamot af Riksd. 1:a k.* för Västernorrlands län 83—87 o. *af Riksd. 2:a k.* för Mariestad, Skara o. Sköfde 91—92 lagt. † i Sköfde 1897 7/2.

Friherre Carl Wilhelm Ericson.

Ledamot af Riksd. 2:a k. för Mariestad, Skara o. Sköfde 92 urt.—93 o. för Mariestad, Sköfde o. Falköping 1900—02 (se sid. 232).

Lars Kristian Brock.

F. i Lund 1863 21/5. Stud. i Lund 82; jur. kand. 86. Auskultant i Göta hofr. s. år; v. häradsh. 89; tf. domhafvande tidvis 90—95; borgmäst. i Mariestad fr. 95; led. i Styr. för Skaraborgs läns ensk. banks afd.-kontor därst. fr. 1902. — *Ledamot af Riksd. 2:a k.* för Mariestad, Sköfde o. Falköping fr. 03.

Axel Wilhelm Nilson.

F. i Leksberg, Skarab. län, 1825 19/8. Stud. i Upps. 45; fil. kand. 50; fil. dokt. 51. Rektor vid Lidköpings l. allm. lärov. 58—94; ordf. i Sparbanken i Lidköping under många år fr. 64; kommunalordf.; landstingsman; numera bosatt i Sthlm. — *Ledamot af Riksd. 2:a k.* för Lidköping, Falköping o. Hjo 67—69 o. 88—96 samt för Lidköping, Skara o. Hjo 97—99; led. i tillfälligt utskott 67—69; suppl. i Konstitutionsutskottet 91—99.

Carl Axel Johan Wennérus.

F. i Millesvik, Värml. län, 1821 1/4. Stud. i Upps. 41; kameralex. 46; ex. till rätteg.-verk. 48. E. o. kanslist i Justitierev. o. auskultant i Svea hofr. s. år; v. auditör i Verml. reg. 49—53; tjänstg. auditör vid svenska ockupationskåren i Schleswig 49—50; auskultant i Göta hofr. 51; tf. domhafvande 52—55 o. 57; v. häradsh. 53; rådman o. magistratssekr. i Lidköping 54; sekr. i Skarab. läns hushålln.-sällskap 56—98; borgmäst. i Lidköping fr. 73; led. i Styr. för Lidköping—Skara—Stenstorps järnväg o. Lidköping—Håkanstorps järnväg samt Kinnekulle—Lidköpings järnväg; hedersled. i Skarab. läns hushålln.-sällskap 98; landstingsman. Red. af Skarab. läns hushålln.-sällskaps tidning 60—98. — Led. af Borgareståndet 65—66; suppl. i Lagutskottet; statsrevisor 63; *ledamot af Riksd. 2:a k.* för Lidköping, Falköping o. Hjo 70—75 o. 83—87 A; suppl. i Lagutskottet 70—75; led. i 2:a kammarens enskilda utskott 86; led. i Bevillningsutskottet 87 A.

Friherre Carl Johan Fredrik Emil Fock.

F. i Bjurbäck, Skarab. län, 1812 31/12. Fänrik vid Smål. gren.-bat. 31; löjtn. 41; kapt. 50; major 59—70; öfv.-löjtn. i armén 65; afsked ur armén 78; led. i Dir. för Jönk. läns pensionsförening; postmäst. i Falköping 70—78; bosatt i Jönköping fr. 80. — *Ledamot af Riksd. 2:a k.* för Lidköping, Falköping o. Hjo 76—78; led. i 2:a kammarens enskilda utskott 76.

Jonas Sandwall.

F. i Norra Sandsjö, Jönk. län, 1829 20/11. Anst. å kontor i Jönköping o. Mariestad; bryggeriägare i Lidköping 58—65; disponent vid Lidköpings bryggeriaktiebolag 66—86; brandchef o. ombud för Städernas allm. brandstodsbolag; kommunalordf. — *Ledamot af Riksd. 2:a k.* för Lidköping, Falköping o. Hjo 79—82. † i Lidköping 1889 17/1.

Anders Peter Westerberg.

F. i Hjo 1828 30/11. Stud. i Upps. 50; med. kand. 56; med. lic. 59; kir. mag. 60. Stadsläkare i Falköping 60—79; tf. lasarettsläkare därst. 61—98; andra bat.-läkare vid Skarab. reg. 60 o. första bat.-läkare därst. 67; reg.-läkare 75—94; fördeln.-läkare i Fältläk.-kårens reserv 94—98; järnvägsläkare vid bandelen Fåglavik—Stenstorp fr. 77; led. i Styr. för Falköpings sparbank fr. 84 o. i Styr. för Skarab. läns ensk. banks afd.-kontor i Falköping fr. 1900; kommunalordf.; landstingsman. — *Ledamot af Riksd. 2:a k.* för Lidköping, Falköping o. Hjo 87 B.

Martin Hugo Sandén.

F. i Grolanda, Skarab. län, 1861 9/1. Stud. i Upps. 80, i Lund 82; ex. till rätteg.-verk. 85. E. o. notarie i Göta hofr. 86; v. auditör i Skarab. reg. 87—89; led. i Styr. för Skaraborgs ensk. banks afd.-kontor i Lidköping fr. 90; landskanslist i Skarab. län 92; kronofogde i Lidköpings fögderi, nämnda län, fr. 95; led. i Dir. för länslasarettet i Lidköping fr. 96; kommunalman. — *Ledamot af Riksd. 2:a k.* för Lidköping, Skara o. Hjo 1900—02; suppl. i tillfälligt utskott 1900; led. i tillfälligt utskott 01 o. 02.

Henrik Edvard Collvin.

F. i Väse, Värml. län, 1851 28/11. Stud. i Upps. 70; med. kand. 74; med. lic. vid Karol. inst. i Sthlm 78. Stadsläkare i Skara s. år; första stadsläkare därst. 89—1901; praktis. läkare därst.; led. i Styr. för Skaraborgs läns ensk. banks afd.-kontor i Skara 89; kommunalman. — *Ledamot af Riksd. 2:a k.* för Lidköping, Skara o. Hjo fr. 03; suppl. i särskildt utskott 03; suppl. i tillfälligt utskott 04.

Värmlands län.

Anders Alexander Berger.

F. i Nysund, Värml. län, 1815 22/6. Stud. i Upps. 34; fil. dokt. 39. Bruksägare (Håkanbol, Värml. län); ordf. i Landstinget. — Led. af Borgareståndet 50—66 (utom 56—58); led. i Konstitutionsutskottet 50—51; led. i Statsutskottet 53—54, 59—60, 62—63 o. 65—66; *ledamot af Riksd. 2:a k.* för Visnums, Väse o. Ölme härader, Värml. län, 67—69 o. *af Riksd. 1:a k.* för Örebro län fr. 69; led. i Konstitutionsutskottet 67—69; suppl. i Konstitutionsutskottet 70 o. 71; fullmäktig i Riksgäldskont. 66—71. † i Stockholm 1871 10/10.

Andreas Andersson.

F. i Alster, Värml. län, 1814 21/7. Landtbrukare (Granviken, Skarab. län, 57—61; sednare Mosserudstorp o. Tellerud, Värml. län); kommunalman. — *Ledamot af Riksd. 2:a k.* för Visnums, Väse o. Ölme härader, Värml. län, 70—72 o. *af Riksd. 1:a k.* för Jönköpings län 74—83; led. i tillfälligt utskott 70. † å Stora Orrholmen vid Karlstad 1884 28/6.

Jonas Jansson.

F. i Väse, Värml. län, 1824 21/4. Hemmansägare (Åsen, Värml. län); kommunalman; landstingsman. — *Ledamot af Riksd. 2:a k.* för Visnums, Väse o. Ölme härader, Värml. län, 73—78; led. i tillfälligt utskott 76 o. 77; suppl. i Bankoutskottet 78. † i Kristinehamn 1899 1/8.

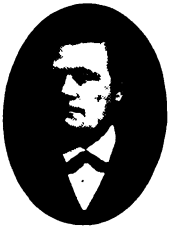

Lars Andersson.

F. i Ölme, Värml. län, 1831 8/6. Hemmansägare i Ölme; kommunalordf.; landstingsman. — *Ledamot af Riksd. 2:a k.* för Visnums, Väse o. Ölme härader, Värml. län, 79—87 A; led. i tillfälligt utskott 79—81; suppl. i Lagutskottet 82—86; led. i Konstitutionsutskottet 87 A.

Olof Anderson.

F. i Ransäter, Värml. län, 1842 7/9. Hemmansägare (Hasselbol, Värml. län); ordf. i Barnhemsstyr. o. i Vägstyr.; kommunalordf. — *Ledamot af Riksd. 2:a k.* för Visnums, Väse o. Ölme härader, Värml. län, fr. 87 B; suppl. i Konstitutionsutskottet 91—94; suppl. i Lagutskottet 95 o. 96; led. i tillfälligt utskott 97—99; suppl. i Statsutskottet 1900—04.

Erik Johan Janson.

F. i Fernebo, Värml. län, 1837 18/8. Bruksägare (Hennickehammar, Värml. län); led. i Styr. för Värmlands hypoteksförening fr. 94, i Styr. för Persbergs grufaktiebolag o. i Dir. för Filipstads lasarett; nämndeman; kommunalordf.; landstingsman. — *Ledamot af Riksd. 2:a k.* för Fernebo härad, Värml. län, 67—69. † å Hennickehammar 1898 23/7.

Jakob Fredrik Geijer.

F. i Brattfors, Värml. län, 1823 1/9. Stud. i Upps. 40; fil. kand. 46; elev vid Falu bergsskola 47—48. Bruksägare i Värmland (Lindfors o. Hedenskog); grundade Folkhögskolan i Nyed; ordf. i Styr. för Persbergs grufvof; kommunalordf.; landstingsman; bosatt under sina sista år i Filipstad. — *Ledamot af Riksd. 2:a k.* för Fernebo härad, Värml. län, 70—72 o. för Älfdals o. Nyeds domsaga, samma län, 79; suppl. i Konstitutionsutskottet 70; led. i Bevillningsutskottet 71 o. 72. † i Filipstad 1881 8/2.

Axel Fredric Ros.

F. i Stora Tuna, Kopparb. län, 1833 20/5. Elev vid Filipstads bergsskola 58. Bruksägare; disponent vid Lesjöfors aktiebolag fr. 67; ordf. i Styr. för Persbergs grufaktiebolag 79 o. i Styr. för Värmlands hypoteksförening fr. 94; led. i Centralstyr. för Värmlands ensk. bank fr. 99; kommunalordf.; landstingsman. — *Ledamot af Riksd. 2:a k.* för Fernebo härad, Värml. län, 73—75 o. *af Riksd. 1:a k.* för Värmlands län 82—91; led. i tillfälligt utskott 73 o. 88; suppl. i Lagutskottet 83 o. 90; suppl. i tillfälligt utskott 83; suppl. i Bankoutskottet 84; suppl. i Konstitutionsutskottet 85—87 B.

Johan Emanuel Jansson.

F. i Fernebo, Värml. län, $1833^{26}/_{3}$. Bruksägare (Saxån, Värml. län); tillverkare af Persbergs tackjärn. — *Ledamot af Riksd. 2:a k.* för Fernebo härad, Värml. län, 76—83; led. i tillfälligt utskott 77.

Jonas Larsson.

F. i Nordmark, Värml. län, $1830^{8}/_{7}$. Bergsbruksidkare (Nordmarkshyttan, Värml. län); kyrkvärd; kommunalordf.; landstingsman. — *Ledamot af Riksd. 2:a k.* för Fernebo härad, Värml. län, 84—87 A. † i Nordmark $1894^{14}/_{12}$.

Per Larsson.

F. i Frykerud, Värml. län, $1825^{13}/_{4}$. Ex. vid Träfors landtbruksskola 50. Landtbruksrättare 50—58; förvaltare vid Viggetorp, Värml. län, 58—80; arrendator af samma egendom fr. 80; prisdomare vid Värml. läns hushålln.-sällskaps utställningar i Karlstad 75—95; kommunalordf.; landstingsman. — *Ledamot af Riksd. 2:a k.* för Fernebo härad, Värml. län, 87 B (men valet förklarades upphäfdt).

Carl Gustaf Bruce.

F. i Fernebo, Värml. län, $1841^{81}/_{1}$. Bergsbruksidkare (Långbanshyttan, Värml. län) 66—92; godsägare (Färjestad, Värml. län) fr. 92; direktör för Träförädlingsaktiebolaget i Karlstad fr. 1903; kommunalman. — *Ledamot af Riksd. 2:a k.* för Fernebo härad, Värml. län, (juli) 87 B—93; led. i tillfälligt utskott 91; suppl. i Lagutskottet 92 o. 93.

Johan (Janne) Edvard Jansson.

F. i Kinnarumma, Älfsb. län, $1836^{12}/_{8}$. Ex. fr. Filipstads bergsskola 61. Bokhållare vid grufvor o. järnverk i Värmland 53—65; bruksförvaltare vid Fredriksbergs bruk, Kopparb. län, 66—69; disponent vid Tabergs grufvor, Värml. län, 70—99; nämndeman; kyrkvärd; kommunalordf.; landstingsman; bosatt i Karlstad fr. 1900. — *Ledamot af Riksd. 2:a k.* för Fernebo härad, Värml. län, 94—99; suppl. i tillfälligt utskott 95; led. i tillfälligt utskott 96—99.

Carl Peter Jansson.

F. i Fernebo, Värml. län, 1858 29/6. Banvakt vid Bergslagernas järnvägar fr. 80; hemmansägare (Edsbäcken, Värml. län) fr. 87; led. i Värml. läns hushålln.-sällskap fr. 1900; kommunalman. — *Ledamot af Riksd. 2:a k.* för Fernebo härad, Värml. län, fr. 1900; suppl. i Lagutskottet 03 o. 04.

Lars Daniel Andersson.

F. i Ed, Värml. län, 1823 22/4. Hemmansägare (Utterud, Värml. län); nämndeman; kommunalman; landstingsman. — Led. af Bondeståndet 65—66; suppl. i Bankoutskottet; *ledamot af Riksd. 2:a k.* för Mellansysslets domsaga, Värml. län, 67—69; led. i tillfälligt utskott 68. † i Utterud 1873 2/9.

Bengt Johan Carl Wikström.

F. i Vänersborg 1821 5/8. Stud. i Upps. 39; ex. till rätteg.-verk. 42. Auskultant i Svea hofr. 46; e. o. notarie därst. 49; v. häradsh. 59; tf. domhafvande under några år i Fryksdals domsaga; auditör vid Verml. fältjäg.-reg. 51—73; godsägare (Trossnäs med fl. i Värml. län); kommunalordf.; bosatt under sina sista år i Sthlm. — *Ledamot af Riksd. 2:a k.* för Mellansysslets domsaga, Värml. län, 70—72; led. i tillfälligt utskott 70. † i Uppsala 1885 12/12.

Erik Gustaf Eriksson.

F. i Frykerud, Värml. län, 1823 19/10. Hemmansägare (Klaxås, Värml. län); nämndeman; led. i Ägodelningsrätten; ombud för Värml. läns brandstodsbolag; kommunalordf.; landstingsman. — *Ledamot af Riksd. 2:a k.* för Mellansysslets domsaga, Värml. län, 73—75. † i Klaxås 1891 7/1.

Carl Fredrik Segerlind.

F. i Göteborg 1829 2/2. Landtbrukare (Uddersrud, Värml. län); kommunalordf. i 38 år, hvarföre ock Eds förs. af tacksamhet rest en grafvård öfver hans graf; landstingsman. — *Ledamot af Riksd. 2:a k.* för Mellansysslets domsaga, Värml. län, 76—78, 82—84 o. 87 B; suppl. i särskildt utskott 78; suppl. i Konstitutionsutskottet 82—84; suppl. i Statsutskottet 87 B. † i Ed, Värml. län, 1900 8/12.

Johan Bartold Edvard Dahlgren.

F. i Gräsmark, Värml. län, 1844 1/8. Stud. i Upps. 64. Bruksägare; disponent vid Ransäters bruksbolag fr. 74 o. för Ranebergs trämassefabrik fr. 89; led. i Styr. för Värmlands hypoteksförening fr. 86; kommunalordf. — *Ledamot af Riksd. 2:a k.* för Mellansysslets domsaga, Värml. län, 79—81.

Jonas Bernhard Unger.

F. i Gunnarskog, Värml. län, 1834 5/2. Stud. i Upps. 52; fil. kand. 58; fil. dokt. 60. Prv. 70; adj. vid Östersunds h. elem.-lärov. 59; lektor i matematik o. naturvetenskap vid Jönköpings h. elem.-lärov. 61; kyrkoh. i Kristinehamn 72; inspektor för l. elem.-lärov. därst. 73; kyrkoh. i Nor, Karlstads stift, fr. 80; kontr.-prost 80—1904; teol. dokt. 97; preses vid Prästmötet 99; landstingsman. — *Ledamot af Riksd. 2:a k.* för Mellansysslets domsaga, Värml. län, 85—87 A.

Olof Olson.

F. i Norra Råda, Värml. län, 1838 23/2. Hemmansägare (Stensdalen, Värml. län); ordf. i Kils härads brandstodskommitté i Ransäter fr. 85; kommunalman. — *Ledamot af Riksd. 2:a k.* för Mellansysslets domsaga, Värml. län, 88—93; led. i tillfälligt utskott 91 o. 92; suppl. i Bankoutskottet 93.

Anders Henrik Göthberg.

F. i Ransäter, Värml. län, 1860 18/12. Verkmäst. vid Munkfors bruk fr. 93; led. i Ransäters sparbankskommitté fr. 90; chef för Värmlands distr. af Godtemplarorden 88—92; led. i Förliknings- o. skiljenämndskommittén 99—1901; kommunalman. — *Ledamot af Riksd. 2:a k.* för Mellansysslets domsaga, Värml. län, 94—1902; suppl. i tillfälligt utskott 94—99; suppl. i särskildt utskott 97 o. 02; led. i särskildt utskott 98, 1900 o. 01.

Gustaf Magnus Sandin.

F. i Hammar, Örebro län, 1864 12/3. Elev vid Karlstads folkskollärareseminn. 82—86; folkskollär.-ex. 86; slöjdlär.-ex. 95. Folkskollär. i Grums, Värml. län, fr. 89; hemmansägare; länsombud för Sveriges allm. folkskollärareförening fr. 94; ordf. i Värmlands blåbandsförbund fr. 98; led. i Värml. läns hushålln.-sällskap fr. 1903; kommunalman. — *Ledamot af Riksd. 2:a k.* för Mellansysslets domsaga, Värml. län, fr. 03.

Anders Andersson.

F. i Kila, Värml. län, 1823 11/1. Hemmansägare (Smedbyn, Värml. län); kommunalman. — *Ledamot af Riksd. 2:a k.* för Gillbergs o. Näs härader, Värml. län, 67—69 o. 73—75 samt för Södersysslets domsaga, samma län, 76—85; led. i tillfälligt utskott 69; suppl. i Bevillningsutskottet 73—79; suppl. i Statsutskottet 80—85. † i Smedbyn 1886 12/1.

Per Roland Martin.

F. i Stockholm 1838 12/12. Stud. i Upps. 56; ex. till rätteg.-verk. 62; elev vid Ultuna landtbruksinst. 63. Auskultant i Svea hofr. 62; e. o. notarie därst. s. år; godsägare i Värmland; advokat i Sthlm fr. 82. — *Ledamot af Riksd. 2:a k.* för Gillbergs o. Näs härader, Värml. län, 70—72; led. i tillfälligt utskott 70 o. 71.

Lars Persson.

F. i Gillberga, Värml. län, 1833 28/11. Hemmansägare (Heljebol, Värml. län); nämndeman; led. i Styr. för Gillberga sockens sparbank; kommunalman; landstingsman. — *Ledamot af Riksd. 2:a k.* för Södersysslets domsaga, Värml. län, 86—93; led. i tillfälligt utskott 87 B; suppl. i Statsutskottet 88—90. † i Heljebol 1904 13/2.

Oscar Wilhelm Lindh.

F. i Holmedal, Värml. län, 1847 18/5. Kronolänsmansex. 68. Kronolänsman i Näs härad, Värml. län, fr. 76; polisuppsyningsman i Seffle köping, samma län, 82—1900; ordf. i Näs härads hästförsäkr.-bolag fr. 89 o. i Vägstyr. fr. 93; kommunalordf. — *Ledamot af Riksd. 2:a k.* för Södersysslets domsaga, Värml. län, 94—96; led. i tillfälligt utskott 96. † i Seffle 1904 19/11.

Karl Johan Edvard Hultkrantz.

F. i Flisby, Jönk. län, 1844 28/6. Elev vid Eksjö l. elem.-lärov., vid Linköpings h. elem.-lärov. o. vid Fjellstedtska skolan i Uppsala. Predikobiträde inom församlingar i Linköpings stift; föreståndare för Värmländska Ansgariiföreningens missionsskola i Kristinehamn 74—79; godsägare (Björnö, Värml. län) fr. 79; nämndeman; kommunalman. — *Ledamot af Riksd. 2:a k.* för Södersysslets domsaga, Värml. län, fr. 97; suppl. i tillfälligt utskott 1900; led. i tillfälligt utskott 01—04.

Anders Jonsson.

F. i Blomskog, Värml. län, 1807 6/8. Hemmansägare (Sundsbyn, Värml. län) fr. 30; nämndeman; utsedd till ordningsman vid auktioner o. folksamlingar 38; led. i Styr. för Dalslands kanal fr. 64; kommunalordf. — Led. af Bondeståndet fr. 56; suppl. i Bevillningsutskottet 56—58; suppl. i Allm. besvärs- o. ekonomiutskottet 59—60; led. i sistn. utskott 62—63 o. 65—66; *ledamot af Riksd. 2:a k.* för Nordmarks härad, Värml. län, 67—69; led. i tillfälligt utskott 67; suppl. i Bevillningsutskottet 68 o. 69. † i Blomskog 1871 28/2.

Olof Olsson.

F. i Järnskog, Värml. län, 1830 17/12. Hemmansägare (Mosstakan, Värml. län); kyrkvärd; kommunalordf.; landstingsman. — *Ledamot af Riksd. 2:a k.* för Nordmarks härad, Värml. län, 70—72; suppl. i Lagutskottet 72. † i Järnskog 1896 14/5.

Johan Christian Niklas Biesért.

F. i Töcksmark, Värml. län, 1831 17/2. Elev vid Åmåls o. Karlstads lärov. 41—47. Bruksbokhållare 48—60; förvaltare vid Töckfors bruk 61—71; disponent därst. 72—79; ägare af samma bruk fr. 80 o. af Lennartsfors bruk fr. 85; bedrifver trämasse-, pappers- o. sågverksrörelse; kommunalordf.; landstingsman. — *Ledamot af Riksd. 2:a k.* för Nordmarks domsaga, Värml. län, 73—81 o. *af Riksd. 1:a k.* för Jämtlands län 83—91; suppl. i Bevillningsutskottet 74 o. 75; led. i 2:a kammarens enskilda utskott 75; led. i Bevillningsutskottet 76—79; led. i Bankoutskottet 80, 81 samt 87 A o. B; suppl. i tillfälligt utskott 83; suppl. i Bankoutskottet 84—86; led. i tillfälligt utskott 85 o. 86; suppl. för fullmäktige i Riksgäldskont. 79—87.

Nils Nilsson.

F. i Karlanda, Värml. län, 1822 5/6. Hemmansägare (Vrängebol, Värml. län) fr. 39; nämndeman; led. i Ägodelningsrätten; led. i Värml. läns hushålln.-sällskap fr. 64; kommunalordf.; landstingsman. — *Ledamot af Riksd. 2:a k.* för Nordmarks domsaga, Värml. län, 82—87 B o. 91—93; suppl. i särskildt utskott 83; suppl. i Bankoutskottet 85—87 A; led. i Bevillningsutskottet 87 B; suppl. i Statsutskottet 91—93.

Erik Andersson.

F. i Holmedal, Värml. län, 1837 7/6. Landthandlande (Uppsala, Värml. län) fr. 74; kommunalman. — *Ledamot af Riksd. 2:a k.* för Nordmarks domsaga, Värml. län, 88—90 o. 94—99; led. i tillfälligt utskott 94—99.

Johan Elof Biesèrt.

F. i Töcksmark, Värml. län, 1862 30/9. Mog.-ex. 81; ex. fr. Tekn. högskolan 85. Ingeniör; disponent vid o. delägare i firman J. N. Biesèrt & Son för tillverkning af trämassa, papper, sågade o. hyflade trävaror vid Lennartsfors, Töcksfors o. Hånsfors bruk i Värmland; bosatt å Lennartsfors fr. 86; ordf. i Vägstyr. 94—1902; led. i Styr. för Dalslands kanalaktiebolag fr. 01; led. i Kommittén för proportionella val 02—03 o. i Kommittén ang. Tekn. högskolans utvidgning o. omorganisation fr. 04; landstingsman. — *Ledamot af Riksd. 2:a k.* för Nordmarks domsaga, Värml. län, fr. 1900; suppl. i särskildt utskott 01; led. i särskildt utskott 02; led. i Bankoutskottet 03 o. 04.

Arvid Jönsson.

F. i Östmark, Värml. län, 1823 22/7. Hemmansägare i Östmark; nämndeman; ordf. i socknens Brandstodskommitté; kommunalman; landstingsman. — *Ledamot af Riksd. 2:a k.* för Fryksdals öfre tingslag, Värml. län, 67—69, 73—75 o. 79—84; suppl. i Bevillningsutskottet 73—75; suppl. i Konstitutionsutskottet 79—84. † i Östmark 1892 7/3.

Per Sahlström.

F. i Fryksände, Värml. län, 1834 5/10. Godsägare (Utterbyn o. Uppegården, Värml. län); tillika timmerhandlande o. sågverksägare; nämndeman; fjärdingsman; kommunalordf.; landstingsman. — *Ledamot af Riksd. 2:a k.* för Fryksdals öfre tingslag, Värml. län, 70—72, 76—78 o. 85—87 B; led. i tillfälligt utskott 72, 76 o. 77; suppl. i Konstitutionsutskottet 78 o. 85—87 B.

Nils Andersson.

F. i Östra Emtervik, Värml. län, 1818 29/8. Hemmansägare (Bäfvik, Värml. län; sedan Prästbol, samma län); utöfvade under många år en vidsträckt o. hedrande advokatverksamhet; nämndeman; landstingsman. — Led. af Bondeståndet 50—51, 56—58, 62—63 o. 65—66; suppl. i Bevillningsutskottet 50—51; led. i samma utskott 56—58; suppl. i Statsutskottet 62—63; led. i samma utskott 65—66; *ledamot af Riksd. 2:a k.* för Fryksdals nedre tingslag, Värml. län, 67—69; suppl. i Statsutskottet 67; led. i tillfälligt utskott 68 o. 69. † å Prästbol 1891 18/11.

Peter Ivan Warberg.

F. i Karlstad 1816 1/6. Stud. i Upps. 38; landtmäteriex. 42. Landtmäteriauskultant s. år; v. kommiss.-landtmätare 49; kommiss.-landtmätare i Värml. län 53—83; led. i Värml. läns hushålln.-sällskap; ordf. i Värml. läns landtmäteriförening 78—80; kommunalordf.; landstingsman; bosatt i Karlstad fr. 82. — *Ledamot af Riksd. 2:a k.* för Fryksdals nedre tingslag, Värml. län, 70—72; led. i tillfälligt utskott 70; suppl. i Bankoutskottet 71. † i Karlstad 1899 31/1.

Gustaf Adolf Wall.

F. i Nyed, Värml. län, 1821 23/6. Elev vid Karlstads elem.-lärov. Bruksägare (Rottneros, Värml. län); delägare i o. disponent vid Edsvalla bruks aktiebolag till sin död; öppnade i Göteborg eget exportkontor för nämnda bolags varor 66; bosatt i Göteborg fr. 67; led. (o. en tid verkst. direktör) i Dir. för segelfartens förbättrande å Vänern fr. 69; kommunalman; landstingsman. — *Ledamot af Riksd. 2:a k.* för Fryksdals nedre tingslag, Värml. län, 73—74; led. i tillfälligt utskott 73. † i Göteborg 1881 15/5.

Johannes Örtqvist.

F. i Nyed, Värml. län, 1833 26/1. Stud. i Upps. 57. Prv. 62; tf. kommin. i Gräsmark, Karlstads stift, 71; kapellpred. i Nyskoga, samma stift, fr. 82; landstingsman. — *Ledamot af Riksd. 2:a k.* för Fryksdals nedre tingslag, Värml. län, 75. † i Nyskoga 1888 25/7.

Jan Magnusson.

F. i Sunne, Värml. län, 1838 21/11. Hemmansägare (Granbäckstorp, Värml. län) 59—1902; nämndeman; led. i Värml. läns hushålln.-sällskap fr. 64; ordf. i Hushålln.-gillet; led. i Styr. för Värml. läns folkhögskola 70—96; ordf. i Styr. för Håusjö sågbolag 70—95; led. (o. 69—75 ordf.) i Styr. för Sunne handelsaktiebolag 69—86; bruksförvaltare 83—85; handlande fr. 87; kommunalordf.; landstingsman; bosatt i By, Sunne, fr. 02. Led. i Styr. för Värmlands fornminnesförening o. i Styr. för Sv. fornminnesföreningen. Eger ett bibliotek af mellan 3—4000 volymer. — *Ledamot af Riksd. 2:a k.* för Fryksdals nedre tingslag, Värml. län, 76—81; suppl. i särskildt utskott 77; led. i tillfälligt utskott 79.

Johannes Andersson.

F. i Brunskog, Värml. län, 1834 14/4. Folkskollär.-ex. 59; organist- o. klockareex. 63. Folkskollär. i Alster, Värml. län, 59—67; organist, klockare o. folkskollär. i Lysvik, Värml. län, fr. 67; landstingsman. — *Ledamot af Riksd. 2:a k.* för Fryksdals nedre tingslag, Värml. län, 82—87 B samt för Fryksdals domsaga 91—99; led. i tillfälligt utskott 83, 84 o. 87 A; suppl. i Lagutskottet 85 o. 86; suppl. i Konstitutionsutskottet 87 B; suppl. i Bevillningsutskottet 91—94.

Nils Pehrsson.

F. i Fryksände, Värml. län, 1846 12/4. Hemmansägare (Önnerud, Värml. län); drifver därjämte sågverksrörelse i Marks härad, Älfsb. län; nämndeman; ordf. i Vägstyr. fr. 92; kontrollant vid Värml. ensk. banks afd.-kontor i Torsby; kommunalordf.; landstingsman. — *Ledamot af Riksd. 2:a k.* för Fryksdals domsaga, Värml. län, 88—90; led. i tillfälligt utskott 88; suppl. i särskildt utskott 89.

August Cervin.

F. i Glafva, Värml. län, 1844 22/10. Kronolänsmansex. 68. Kronolänsman i Nordmarks härads öfre distr., Värml. län, 72—89; kronofogde i Fryksdals fögderi, samma län, fr. 89; kontrollant vid Värmlands ensk. banks kommiss.-kontor i Sunne fr. 90; ordf. i Styr. för Sunne sparbank fr. 95; fullmäktig i Civilstatens pensionsinrättn. 97 o. revisor därst. 98; kommunalordf. — *Ledamot af Riksd. 2:a k.* för Fryksdals domsaga, Värml. län, 1900—02; suppl. i särskildt utskott 01. † i Sunne, Värml. län, 1904 27/6.

Claës Johan Berggren.

F. i Norra Sandsjö, Jönk. län, 1853 27/9. Organistex. 72; folkskollär.-ex. 78. Folkskollär. o. organist i Östmark, Värml. län, fr. 79; tillika hemmansägare o. gästgifvare därst.; häradsdomare; kommunalordf.; landstingsman. — *Ledamot af Riksd. 2:a k.* för Fryksdals domsaga, Värml. län, fr. 1903; suppl. i särskildt utskott 03.

Olof Olsson.

F. i Ny (Jösse härad), Värml. län, 1813 8/10. Hemmansägare (Olebyn, Värml. län); nämndeman; kommunalordf.; landstingsman. — Led. af Bondeståndet fr. 56; suppl. i Statsutskottet 56—58; suppl. i Bankoutskottet 59—60; led. i Allm. besvärs- o. ekonomiutskottet 62—63 o. 65—66; *ledamot af Riksd. 2:a k.* för Jösse domsaga, Värml. län, 67—78; led. i tillfälligt utskott 67 o. 76; suppl. i Bankoutskottet 68 o. 69; led. i Bevillningsutskottet 70 o. 73—75; suppl. i särskildt utskott 71, 71 urt. o. 77; suppl. i Bevillningsutskottet 72; suppl. i Konstitutionsutskottet 78. † i Olebyn 1892 8/11.

Anders Bengtsson.

F. i Ny (Jösse härad), Värml. län, 1824 22/11. Hemmansägare (Kärrsmossen, Värml. län); dref stor trävaruaffär; nämndeman; led. i Ägodelningsrätten; kommunalordf.; landstingsman. — *Ledamot af Riksd. 2:a k.* för Jösse domsaga, Värml. län, 79—87 A; suppl. i Bankoutskottet 80—84; suppl. i Statsutskottet 85—87 A. † i Kärrsmossen 1891 31/1.

Olof Emil Olsson.

F. i Ny (Jösse härad), Värml. län, 1847 16/3. Hemmansägare (Kyrkebol, Värml. län); nämndeman; led. i Ägodelningsrätten; kommunalman; landstingsman. — *Ledamot af Riksd. 2:a k.* för Jösse domsaga, Värml. län, 87 B—99; suppl. i Lagutskottet 91; suppl. i Statsutskottet 92—99.

Olof Guldbrandsson.

F. i Eda, Värml. län, 1850$^{29}/_{12}$. Elev vid Värmlands folkhögskola 75—76. Hemmansägare (Norra Emterud, Värml. län); nämndeman; ordf. i Eda skyttegille fr. 83, i Hästförsäkr.-föreningen fr. 93 o. i socknens Brandstodsbolag 95—98; suppl. i Skytteförbundens öfverstyr. fr. 1903; kommunalman. — *Ledamot af Riksd. 2:a k.* för Jösse domsaga, Värml. län, 1900—02.

Magnus Matsson.

F. i Gunnarskog, Värml. län, 1856$^{25}/_{4}$. Ex. fr. Tekn. elem.-skolan i Örebro 75. Förestått handels-, sågverks- o. kvarnrörelse i Treskog, Värml. län, 77—96 samt varit hemmansägare därst. till 99; hemmansägare i Grafås, samma län, fr. 99; kommunalordf. — *Ledamot af Riksd. 2:a k.* för Jösse domsaga, Värml. län, fr. 1903; suppl. i tillfälligt utskott 03; suppl. i särskildt utskott 04.

Anders Melcher Myrtin.

F. i S:t Per, Österg. län, 1816$^{5}/_{7}$. Stud. i Lund 35; ex. till rätteg.-verk. 41. Auskultant i Göta hofr. 42; e. o. kanslist därst. 44; v. häradsh. 45; e. o. notarie i Svea hofr. 47; v. notarie därst. 49; tf. kopist i Justitierev. 53—54; notarie i Lagutskottet 53—54; adj. led. i Svea hofr. 54; häradshöfd. i Älfdals öfre o. nedre tingslags domsaga (med hvilken Nyeds härad förenades 65) fr. 57; led. i Kommittén ang. åtgärder för fastighetsböckers införande i Värml. o. Kopparb. län 74. — *Ledamot af Riksd 2:a k.* för Älfdals o. Nyeds domsaga, Värml. län, 67—69; led. i Lagutskottet 67; suppl. i Lagutskottet 68 o. 69; suppl. i särskildt utskott 68. † i Filipstad 1893$^{12}/_{11}$.

Bengt Bengtsson.

F. i Dalby, Värml. län, 1826$^{2}/_{7}$. Hemmansägare (Gunneby, Värml. län); nämndeman; fjärdingsman; ordf. i länets Brandstodskommitté; kommunalordf.; landstingsman. — *Ledamot af Riksd. 2:a k.* för Älfdals o. Nyeds domsaga, Värml. län, 70—72 o. 82—83; led. i tillfälligt utskott 71; statsrevisorssuppl. 83. † i Gunneby 1899$^{17}/_{8}$.

Carl Ekman.

F. i Ekshärad, Värml. län, 1830[3]/11. Elev vid Karlstads folkskollärareseminarium 45—46. Folkskollär. i Ekshärad i 35 år; organist o. klockare därst. i 40 år; poststationsföreståndare omkr. 20 år; kommunalordf.; landstingsman. — *Ledamot af Riksd. 2:a k.* för Älfdals o. Nyeds domsaga, Värml. län, 73—78 o. 80—81; led. i tillfälligt utskott 73—76; suppl. i Konstitutionsutskottet 77. † i Ekshärad 1888[2]/7.

Gustaf Jansson.

F. i Nora landsförs., Örebro län, 1839[25]/12. Hemmansägare (Krakerud, Värml. län); led. i Maltdryckskommittén 98—1900; landstingsman. — *Ledamot af Riksd. 2:a k.* för Älfdals o. Nyeds domsaga, Värml. län, fr. 84; suppl. i Bankoutskottet 85—87 A o. 88; suppl. i Bevillningsutskottet 87 B; led. i Bevillningsutskottet 91—1904; suppl. i särskildt utskott 92 urt.

Anton Niklas Sundberg.

F. i Uddevalla 1818[27]/5. Stud. i Upps. 36; fil. kand. 41; fil. dokt. primus 42; teol. kand. 45. Prv. s. år; teol. docent vid Upps. univ s. år; teol. adj. vid Lunds univ. 49; prof. i kyrkhist. därst. 52; teol. dokt. 60; första teol. prof. o. domprost i Lund 61; biskop öfver Karlstads stift 64; ärkebiskop o. prokanslär för Upps. univ. fr. 70; preses i Sthlms stads konsistorium o. ordf. i Dir. öfver Sthlms stads undervisningsverk fr. s. år; led. i Kommittén ang. ny kyrkolag o. nya kyrkostadgar 69—73; ordf. i Bibelkommissionen fr. 71, i Kommittén ang. statuter för univ. i Upps. o. Lund 74, i Katekeskommittén 75—77 o. i Handbokskommittén 88—94. Jur. hedersdoktor i Köpenhamn 79. Teologisk författare. Hedersled. V. S. 71; Hedersled. V. V. S. s. år; Hedersled. H. A. 74; En af de 18 i Sv. akad. s. år; L. Sk. S. 76; L. V. A. 77; Hedersled. F. S. 78. — Led. af Prästståndet fr. 59; led. i Lagutskottet 59—60; led. i Konstitutionsutskottet 62—63; led. i Statsutskottet 65—66; *ledamot af Riksd. 2:a k.* för Karlstad o. Filipstad 67—72 samt *af Riksd. 1:a k.* för Göteborgs o. Bohus län 76—92 lagt.; talman i 2:a kammaren 67—72; led. i Talmanskonferensen 77 o. 81—92; talman i 1:a kammaren 78—80; led. i tillfälligt utskott 81; led. i särskildt utskott 90. † i Uppsala 1900[2]/2.

Carl Peter Jansson.

F. i Fernebo, Värml. län, 1858 29/6. Banvakt vid Bergslagernas järnvägar fr. 80; hemmansägare (Edsbäcken, Värml. län) fr. 87; led. i Värml. läns hushålln.-sällskap fr. 1900; kommunalman. — *Ledamot af Riksd. 2:a k.* för Fernebo härad, Värml. län, fr. 1900; suppl. i Lagutskottet 03 o. 04.

Lars Daniel Andersson.

F. i Ed, Värml. län, 1823 22/4. Hemmansägare (Utterud, Värml. län); nämndeman; kommunalman; landstingsman. — Led. af Bondeståndet 65—66; suppl. i Bankoutskottet; *ledamot af Riksd. 2:a k.* för Mellansysslets domsaga, Värml. län, 67—69; led. i tillfälligt utskott 68. † i Utterud 1873 2/9.

Bengt Johan Carl Wikström.

F. i Vänersborg 1821 5/8. Stud. i Upps. 39; ex. till rätteg.-verk. 42. Auskultant i Svea hofr. 46; e. o. notarie därst. 49; v. häradsh. 59; tf. domhafvande under några år i Fryksdals domsaga; auditör vid Verml. fältjäg.-reg. 51—73; godsägare (Trossnäs med fl. i Värml. län); kommunalordf.; bosatt under sina sista år i Sthlm. — *Ledamot af Riksd. 2:a k.* för Mellansysslets domsaga, Värml. län, 70—72; led. i tillfälligt utskott 70. † i Uppsala 1885 12/12.

Erik Gustaf Eriksson.

F. i Frykerud, Värml. län, 1823 19/10. Hemmansägare (Klaxås, Värml. län); nämndeman; led. i Ägodelningsrätten; ombud för Värml. läns brandstodsbolag; kommunalordf.; landstingsman. — *Ledamot af Riksd. 2:a k.* för Mellansysslets domsaga, Värml. län, 73—75. † i Klaxås 1891 7/1.

Carl Fredrik Segerlind.

F. i Göteborg 1829 2/2. Landtbrukare (Uddersrud, Värml. län); kommunalordf. i 38 år, hvarföre ock Eds förs. af tacksamhet rest en grafvård öfver hans graf; landstingsman. — *Ledamot af Riksd. 2:a k.* för Mellansysslets domsaga, Värml. län, 76—78, 82—84 o. 87 B; suppl. i särskildt utskott 78; suppl. i Konstitutionsutskottet 82—84; suppl. i Statsutskottet 87 B. † i Ed, Värml. län, 1900 8/12.

Johan Bartold Edvard Dahlgren.

F. i Gräsmark, Värml. län, 1844 1/8. Stud. i Upps. 64. Bruksägare; disponent vid Ransäters bruksbolag fr. 74 o. för Ranebergs trämassefabrik fr. 89; led. i Styr. för Värmlands hypoteksförening fr. 86; kommunalordf. — *Ledamot af Riksd. 2:a k.* för Mellansysslets domsaga, Värml. län, 79—81.

Jonas Bernhard Unger.

F. i Gunnarskog, Värml. län, 1834 5/2. Stud. i Upps. 52; fil. kand. 58; fil. dokt. 60. Prv. 70; adj. vid Östersunds h. elem.-lärov. 59; lektor i matematik o. naturvetenskap vid Jönköpings h. elem.-lärov. 61; kyrkoh. i Kristinehamn 72; inspektor för l. elem.-lärov. därst. 73; kyrkoh. i Nor, Karlstads stift, fr. 80; kontr.-prost 80—1904; teol. dokt. 97; preses vid Prästmötet 99; landstingsman. — *Ledamot af Riksd. 2:a k.* för Mellansysslets domsaga, Värml. län, 85—87 A.

Olof Olson.

F. i Norra Råda, Värml. län, 1838 23/2. Hemmansägare (Stensdalen, Värml. län); ordf. i Kils härads brandstodskommitté i Ransäter fr. 85; kommunalman. — *Ledamot af Riksd. 2:a k.* för Mellansysslets domsaga, Värml. län, 88—93; led. i tillfälligt utskott 91 o. 92; suppl. i Bankoutskottet 93.

Anders Henrik Göthberg.

F. i Ransäter, Värml. län, 1860 18/12. Verkmäst. vid Munkfors bruk fr. 93; led. i Ransäters sparbankskommitté fr. 90; chef för Värmlands distr. af Godtemplarorden 88—92; led. i Förlikning- o. skiljenämndskommittén 99—1901; kommunalman. — *Ledamot af Riksd. 2:a k.* för Mellansysslets domsaga, Värml. län, 94—1902; suppl. i tillfälligt utskott 94—99; suppl. i särskildt utskott 97 o. 02; led. i särskildt utskott 98, 1900 o. 01.

Gustaf Magnus Sandin.

F. i Hammar, Örebro län, 1864 12/3. Elev vid Karlstads folkskollärareseminn. 82—86; folkskollär.-ex. 86; slöjdlär.-ex. 95. Folkskollär. i Grums, Värml. län, fr. 89; hemmansägare; länsombud för Sveriges allm. folkskollärareförening fr. 94; ordf. i Värmlands blåbandsförbund fr. 98; led. i Värml. läns hushålln.-sällskap fr. 1903; kommunalman. — *Ledamot af Riksd. 2:a k.* för Mellansysslets domsaga, Värml. län, fr. 03.

Anders Andersson.

F. i Kila, Värml. län, 1823 11/1. Hemmansägare (Smedbyn, Värml. län); kommunalman. — *Ledamot af Riksd. 2:a k.* för Gillbergs o. Näs härader, Värml. län, 67—69 o. 73—75 samt för Södersysslets domsaga, samma län, 76—85; led. i tillfälligt utskott 69; suppl. i Bevillningsutskottet 73—79; suppl. i Statsutskottet 80—85. † i Smedbyn 1886 12/1.

Per Roland Martin.

F. i Stockholm 1838 12/12. Stud. i Upps. 56; ex. till rätteg.-verk. 62; elev vid Ultuna landtbruksinst. 63. Auskultant i Svea hofr. 62; e. o. notarie därst. s. år; godsägare i Värmland; advokat i Sthlm fr. 82. — *Ledamot af Riksd. 2:a k.* för Gillbergs o. Näs härader, Värml. län, 70—72; led. i tillfälligt utskott 70 o. 71.

Lars Persson.

F. i Gillberga, Värml. län, 1833 28/11. Hemmansägare (Heljebol, Värml. län); nämndeman; led. i Styr. för Gillberga sockens sparbank; kommunalman; landstingsman. — *Ledamot af Riksd. 2:a k.* för Södersysslets domsaga, Värml. län, 86—93; led. i tillfälligt utskott 87 B; suppl. i Statsutskottet 88—90. † i Heljebol 1904 18/2.

Oscar Wilhelm Lindh.

F. i Holmedal, Värml. län, 1847 18/5. Kronolänsmansex. 68. Kronolänsman i Näs härad, Värml. län, fr. 76; polisuppsyningsman i Seffle köping, samma län, 82—1900; ordf. i Näs härads hästförsäkr.-bolag fr. 89 o. i Vägstyr. fr. 93; kommunalordf. — *Ledamot af Riksd. 2:a k.* för Södersysslets domsaga, Värml. län, 94—96; led. i tillfälligt utskott 96. † i Seffle 1904 19/11.

Karl Johan Edvard Hultkrantz.

F. i Flisby, Jönk. län, 1844 28/6. Elev vid Eksjö l. elem.-lärov., vid Linköpings h. elem.-lärov. o. vid Fjellstedtska skolan i Uppsala. Predikobiträde inom församlingar i Linköpings stift; föreståud. för Värmländska Ansgariiföreningens missionsskola i Kristinehamn 74—79; godsägare (Björnö, Värml. län) fr. 79; nämndeman; kommunalman. — *Ledamot af Riksd. 2:a k.* för Södersysslets domsaga, Värml. län, fr. 97; suppl. i tillfälligt utskott 1900; led. i tillfälligt utskott 01—04.

Anders Jonsson.

F. i Blomskog, Värml. län, 1807 6/8. Hemmansägare (Sundsbyn, Värml. län) fr. 30; nämndeman; utsedd till ordningsman vid auktioner o. folksamlingar 38; led. i Styr. för Dalslands kanal fr. 64; kommunalordf. — Led. af Bondeståndet fr. 56; suppl. i Bevillningsutskottet 56—58; suppl. i Allm. besvärs- o. ekonomiutskottet 59—60; led. i sistn. utskott 62—63 o. 65—66; *ledamot af Riksd. 2:a k.* för Nordmarks härad, Värml. län, 67—69; led. i tillfälligt utskott 67; suppl. i Bevillningsutskottet 68 o. 69. † i Blomskog 1871 26/2.

Olof Olsson.

F. i Järnskog, Värml. län, 1830 17/12. Hemmansägare (Mosstakan, Värml. län); kyrkvärd; kommunalordf.; landstingsman. — *Ledamot af Riksd. 2:a k.* för Nordmarks härad, Värml. län, 70—72; suppl. i Lagutskottet 72. † i Järnskog 1896 14/5.

Johan Christian Niklas Biesért.

F. i Töcksmark, Värml. län, 1831 17/2. Elev vid Åmåls o. Karlstads lärov. 41—47. Bruksbokhållare 48—60; förvaltare vid Töckfors bruk 61—71; disponent därst. 72—79; ägare af samma bruk fr. 80 o. af Lennartsfors bruk fr. 85; bedrifver trämasse-, pappers- o. sågverksrörelse; kommunalordf.; landstingsman. — *Ledamot af Riksd. 2:a k.* för Nordmarks domsaga, Värml. län, 73—81 o. *af Riksd. 1:a k.* för Jämtlands län 83—91; suppl. i Bevillningsutskottet 74 o. 75; led. i 2:a kammarens enskilda utskott 75; led. i Bevillningsutskottet 76—79; led. i Bankoutskottet 80, 81 samt 87 A o. B; suppl. i tillfälligt utskott 83; suppl. i Bankoutskottet 84—86; led. i tillfälligt utskott 85 o. 86; suppl. för fullmäktige i Riksgäldskont. 79—87.

Nils Nilsson.

F. i Karlanda, Värml. län, 1822 5/6. Hemmansägare (Vrängebol, Värml. län) fr. 39; nämndeman; led. i Ägodelningsrätten; led. i Värml. läns hushålln.-sällskap fr. 64; kommunalordf.; landstingsman. — *Ledamot af Riksd. 2:a k.* för Nordmarks domsaga, Värml. län, 82—87 B o. 91—93; suppl. i särskildt utskott 83; suppl. i Bankoutskottet 85—87 A; led. i Bevillningsutskottet 87 B; suppl. i Statsutskottet 91—93.

Johan Eric Ericsson.

F. i Viby, Örebro län, 1831 [illegible]. Hemmansägare (Väsby, Örebro län) fr. 74; kommunalordf. — *Ledamot af Riksd. 2:a k.* för Edsbergs, Grimstens o. Hardemo härader, Örebro län, 79—84; led. i tillfälligt utskott 79—81; suppl. i särskildt utskott 83; suppl. i Bankoutskottet 84. † i Väsby 1887 [illegible].

Lars Fredrik Odell.

F. i Kristinehamn 1830 [illegible]. Landtbrukare (Skankerud, Örebro län); led. i Örebro läns hushålln.-sällskap fr. 86; öfverlät jordbruket på arrende till sin son 88; reseombud o. predikant för Örebro läns Ansgariiförening för hednamissionen i Afrika o. Ost-Indien fr. 66; kommunalman. — *Ledamot af Riksd. 2:a k.* för Edsbergs, Grimstens o. Hardemo härader, Örebro län, 85—93; led. i tillfälligt utskott 86 o. 87 B; suppl. i Lagutskottet 87 A; led. i Statsutskottet 88—90.

Olof Gustaf Erikson.

F. i Kumla, Örebro län, 1844 [21]/9. Landtbrukare (Öfra Odensvi, Örebro län); v. ordf. i Viby sparbank fr. 81; nämndeman; kyrkvärd; kommunalordf. — *Ledamot af Riksd. 2:a k.* för Edsbergs, Grimstens o. Hardemo härader, Örebro län, 94—96 o. fr. 1903; suppl. i tillfälligt utskott 94—96; suppl. i Bevillningsutskottet 03; led. i tillfälligt utskott 04.

Edvard Laurentius Maximus Hedin.

F. i Kräklinge, Örebro län, 1856 [20]/5. Elev vid Örebro h. elem.-lärov. 67—74. Godsägare (Torp, Örebro län) fr. 79; idkar mejerirörelse fr. 80; ordf. i Kräklingekärrens aftappningsbolag o. i Vägstyr.; led. i Örebro läns hushålln.-sällskap; kommunalordf.; landstingsman. — *Ledamot af Riksd. 2:a k.* för Edsbergs, Grimstens o. Hardemo härader, Örebro län, 97—1902; suppl. i tillfälligt utskott 99; led. i tillfälligt utskott 1900 o. 01; suppl. i särskildt utskott 01; suppl. i Bevillningsutskottet 02.

Eric Olsson.

F. i Kumla, Örebro län, 1816 5/2. Hemmansägare (Sånnersta, Örebro län); led. i Örebro läns hushålln.-sällskap fr. 52 o. i Styr. för Hallsbergs folkbank fr. 76; nämndeman; led. i Kumla sockens brandstodskommitté o. i Styr. för Örebro läns brandstodsbolag; kommunalman; landstingsman. — Led. af Bondeståndet 56—58 o. 59—60; suppl. i Konstitutionsutskottet 59—60; *ledamot af Riksd. 2:a k.* för Kumla o. Sundbo härader, Örebro län, 67—69, 73—75, 78, 82—84 o. 87 B; suppl. i Bankoutskottet 68, 69, 82 o. 83; suppl. i Statsutskottet 73—75; led. i tillfälligt utskott 78, 84 o. 87 B; statsrevisorssuppl. 67.

Andreas Gustaf Grill.

F. i Lerbäck, Örebro län, 1827 5/6. Stud. i Upps. 44; elev vid Falu bergsskola 47. Stipendiat på Järnkont. stat 49; förvaltare vid Mariedams bruk, Örebro län, 51; direktör på Järnkont. metallurgiska stat fr. 56; bruksägare; delägare i o. disponent vid Mariedam, Örebro län, o. Godegård, Österg. län; ordf. i Styr. för Hallsberg—Motala—Mjölby järnvägsaktiebolag o. i Nerikes förening af Bergshandteringens Vänner; en af stiftarne af Värmländska bergsmannaföreningen; led. i Österg. o. Örebro läns hushålln.-sällskaper; led. i Kommittén ang. svenskt järns lämplighet till järnvägsmateriel 60—63; kommunalordf. Medarb. i Jernkontorets Annaler; uppfinnare på järn- o. bergshandteringens område; miniatyrmålare. — *Ledamot af Riksd. 2:a k.* för Kumla o. Sundbo härader, Örebro län, 70—72 o. 76—77; suppl. i Bevillningsutskottet 70—72; led. i tillfälligt utskott 71 o. 72. † i Örebro 1889 27/5.

Carl Albert Giöbel.

F. i Bro, Värml. län, 1835 31/4. Elev vid Ultuna landtbruksinst. 53. Godsägare (Bastedalen, Örebro län) 69—79; kommunalordf.; sednare bosatt i Sthlm o. verkst. direktör för aktiebolaget Friggamagasinet. — *Ledamot af Riksd. 2:a k.* för Kumla o. Sundbo härader, Örebro län, 79—81; suppl. i Lagutskottet 79 o. 80. † i Stockholm 1902 25/4.

Carl Edvard Thermænius.

F. i Eskilstuna 1842 9/1. Elev vid Teknol. inst. 59; civilingen.-ex. 62. Verkmäst. vid sin faders mekan. verkstad i Torshälla 62—68; fabriksidkare o. ägare af mekan. verkstad för tillverkning af landtbruksmaskiner i Hallsberg, Örebro län, fr. 68; led. i Styr. för Hallsbergs folkbank fr. 72 o. bankens förman 77—93; ordf. i Hallsbergs municipalstyr. fr. 90. — *Ledamot af Riksd. 2:a k.* för Kumla o. Sundbo härader, Örebro län, 85—87 A o. 91—93; led. i tillfälligt utskott 85—87 A; suppl. i Bevillningsutskottet 91—93. † i Hallsberg 1894 7/11.

Carl Gustaf Bäckgren.

F. i Askersunds landsförs., Örebro län, 1839 18/3. Stud. i Upps. 59. Landtbrukare (Markebäck, Örebro län); led. i Örebro läns hushålln.-sällskap fr. 70; kassör vid Örebro ensk. banks exped.-kontor i Askersund fr. 98; nämndeman; kommunalordf. — *Ledamot af Riksd. 2:a k.* för Kumla o. Sundbo härader, Örebro län, 88—90 o. 94—99; led. i tillfälligt utskott 89 o. 94; suppl. i Bevillningsutskottet 90; suppl. i särskildt utskott 90 o. 97; suppl. i Bankoutskottet 95—99; statsrevisorssuppl. 98; statsrevisor 99.

Gustaf Ferdinand Olofsson.

F. i Västra Ny, Österg. län, 1849 4/1. Elev vid Östergötlands folkhögskola 71—73. Landtbrukare (Åvik, Örebro län) fr. 73; nämndeman; kommunalordf.; led. i Centralstyr. för Svenska fredsföreningen. — *Ledamot af Riksd. 2:a k.* för Kumla o. Sundbo härader, Örebro län, 1900—02; led. i tillfälligt utskott 01; suppl. i särskildt utskott 02.

Ivan Erik Gustaf Svensson.

F. i Lindesberg 1858 7/10. Anst. vid Skyllbergs bruk, Örebro län, 74; led. i Örebro läns hushålln.-sällskap fr. 89; bruksägare; disponent vid nämnda bruk fr. 93; kommunalordf.; landstingsman. — *Ledamot af Riksd. 2:a k.* för Kumla o. Sundbo härader, Örebro län, fr. 1903; suppl. i tillfälligt utskott 03 o. 04; led. i särskildt utskott 04.

Per Nilsson.

F. i Mosjö, Örebro län, 1827 24/10. Elev vid Örebro h. elem.-lärov. 39—40. Hemmansägare (Råby, Örebro län); led. i Örebro läns brandstodsbolag fr. 66, i samma läns Hushålln.-sällskap fr. 68 o. i Dir. för Örebro läns särskilda hypoteksförening under många år till 90; kommunalordf.; landstingsman. — *Ledamot af Riksd. 2:a k.* för Örebro o. Glanshammars härader, Örebro län, 67—69 o. 73—93; led. i tillfälligt utskott 68, 69 o. 91—93; suppl. i Lagutskottet 69; suppl. i Statsutskottet 73—84; led. i Bankoutskottet 85—87 B; led. i Konstitutionsutskottet 88—90; statsrevisorssuppl. 79 o. 80; statsrevisor 81 o. 82.

Olof Larsson.

F. i Ringkarleby, Örebro län, 1820 8/9. Hemmansägare (Nasta, Örebro län); nämndeman o. häradsdomare; led. i Ägodelningsrätten; kommunalordf.; landstingsman. — Led. af Bondeståndet 59—60; suppl. i Bevillningsutskottet; *ledamot af Riksd. 2:a k.* för Örebro o. Glanshammars härader, Örebro län, 70—72; led. i tillfälligt utskott 70; suppl. i Lagutskottet 71 o. 72. † i Ringkarleby 1876 17/11.

Anders Petter Gustafsson.

F. i Kumla, Örebro län, 1852 22/11. Elev vid Arboga prakt. skola 75. Landtbrukare (Sjögesta, Örebro län) fr. 80; kyrkvärd; led. i Örebro läns hushålln.-sällskap fr. 95; kommunalordf.; landstingsman. — *Ledamot af Riksd. 2:a k.* för Örebro o. Glanshammars härader, Örebro län, fr. 94; suppl. i tillfälligt utskott 95 o. 96; suppl. i Statsutskottet 97—1902; led. i tillfälligt utskott 03; led. i särskildt utskott s. år; suppl. i Bevillningsutskottet 04; statsrevisorssuppl. 01 o. 02.

Anders Wilhelm Uhr.

F. i Asker, Örebro län, 1806 19/2. Stud. i Upps. 25; mindre teol. ex. s. år; elev vid Teknol. inst. Byggmäst. o. landtbrukare (Svarttorp, Söderm. län, samt Mörby o. Svenstorp, Örebro län); ordf. i socknens Brandstodskommitté; led. i länets Brandstodsdir. o. i Hypoteksföreningen; kommunalordf. — Led. af Bondeståndet 50—51, 59—60, 62—63 o. 65—66; suppl. i Lagutskottet 50—51; led. i Allm. besvärs- o. ekonomiutskottet 59—60; led. i Konstitutionsutskottet 62—63 o. 65—66; fullmäktig i Riksbanken 63—66; *ledamot af Riksd. 2:a k.* för Askers o. Sköllersta härader, Örebro län, 67—78; led. i Konstitutionsutskottet 68; led. i 2:a kammarens enskilda utskott 76; led. i tillfälligt utskott 77 o. 78; fullmäktig i Riksbanken 67 o. 68. † å Svenstorp 1891 29/9.

Folke Andersson.

F. i Asker, Örebro län, 1829 22/5. Hemmansägare (Helgesta, Örebro län); kommunalman; landstingsman. — *Ledamot af Riksd. 2:a k.* för Askers o. Sköllersta härader, Örebro län, fr. 79; led. i tillfälligt utskott 81 o. 88—90; suppl. i Lagutskottet 82—84; led. i Lagutskottet 85—87 B samt 91—1904; led. i särskildt utskott 97; statsrevisor 85 o. 86.

Harald Mauritz Ericsson.

F. i Ramsberg, Örebro län, 1826 30/8. Stud. i Upps. 45; kameralex. 46; ex. fr. Falu bergsskola 50. Bruksägare (Ramsbergs bruk, Örebro län) fr. 59; led. i Örebro läns hushålln.-sällskap; led. i Centralstyr. för Örebro ensk. bank fr. 72; stiftare af samt, 64—89, v. ordf. i Sällskapet Bergshandteringens vänner för Örebro län; kommunalordf.; landstingsman. Utg. Hillska skolan å Barnängen 30—46. Sthlm 85. — *Ledamot af Riksd. 2:a k.* för Lindes domsaga, Örebro län, 67—69 o. 79—81 samt *af Riksd. 1:a k.* för Örebro län fr. 84; suppl. i Statsutskottet 85; led. i Lagutskottet 86; led. i Bankoutskottet 87 A—94; suppl. i särskildt utskott 90; led. i särskildt utskott 91; statsrevisor 88—92. † i Stockholm 1894 5/2.

Richard Mikael Ehrenborg.

Ledamot af Riksd. 2:a k. för Lindes domsaga, Örebro län, 70—75 (se sid. 255).

Per Erik Andersson.

F. i Lindesbergs landsförs., Örebro län, 1836 27/5. Bergsbruksidkare (Siggeboda, Örebro län) 57—80; nämndeman; kommunalman; landstingsman. — *Ledamot af Riksd. 2:a k.* för Lindes domsaga, Örebro län, 76—78; suppl. i särskildt utskott 77; led. i tillfälligt utskott 78. † i Garphyttan, Lindesbergs landsförs., 1887 13/12.

Per Magnus Larsson.

F. i Ramsberg, Örebro län, 1843 31/12. Bergsbruksidkare (Löa, Örebro län) fr. 68; ordf. i Vägstyr.; kommunalman. — *Ledamot af Riksd. 2:a k.* för Lindes domsaga, Örebro län, 82—87 A; led. i tillfälligt utskott 83 o. 84; suppl. i Statsutskottet 85—87; statsrevisor 87. † i Löa 1903 17/2.

Karl August Ruhlin.

F. i Lerbäck, Örebro län, 1847 18/10. Genomgått 6 klasser vid Örebro h. elem.-lärov. Anst. i handelsflottan på utländska farvatten under 4 1/2 år; hemkom till Sverige 69; schaktmäst. vid Frövi—Ludvika järnväg 70; stationsinspektor i Gusselby 72 o. i Kopparberg fr. 74; kommunalman. — *Ledamot af Riksd. 2:a k.* för Lindes domsaga, Örebro län, 87 B. † i Marstrand 1893 16/6.

Peter Arvid Henrik Stjernspetz.

F. i Flisby, Jönk. län, 1834 21/6. Stud. i Lund 50; ex. fr. Högre art.-lärov. å Marieberg 61. Underlöjtn. vid Jönk. reg. 52; löjtn. 58 o. vid Topograf. kåren 61; kapt. 67; stabschef i 5:e militärdistr. 72—75; major vid Gen.-staben 73; afsked 84; disponent vid Rockhammars bruk, Örebro län, 79; ordf. i Styr. för Guldsmedshytte aktiebolag s. år; disponent vid Ulfshytte järnverksaktiebolag, Kopparb. län, 87—93; godsägare (Norra Freberga, Österg. län) fr. 99; kommunalordf.; landstingsman. — Led. af Ridd. o. adeln fr. 59; *ledamot af Riksd. 1:a k.* för Jönköpings län 79—87 o. *af Riksd. 2:a k.* för Lindes domsaga, Örebro län, 88—93; suppl. i Bankoutskottet 80, 87 A o. 91—93; suppl. i Bevillningsutskottet 81—85; led. i tillfälligt utskott 85—87 A; suppl. i Lagutskottet 87 B.

Lars Eriksson.

F. i Fellingsbro, Örebro län, 1855 7/10. Elev vid Arboga prakt. skola 72—73. Landtbruksbokhållare vid Tärnö, Söderm. län, 74—75; hemmansägare (Bäck, Örebro län) fr. 78. — *Ledamot af Riksd. 2:a k.* för Lindes domsaga, Örebro län, fr. 94; suppl. i tillfälligt utskott 94 o. 95; led. i tillfälligt utskott 1900—02; suppl. i Statsutskottet 03 o. 04; led. i särskildt utskott 03.

Anders Ericsson.

F. i Karlskoga, Örebro län, 1798 18/3. Bergsman o. bruksägare (Östra Kärne, Örebro län; Lundsbergs bruk, Värml. län); led. i Bergstingsrätten 1828; nämndeman; led. i Kurhuskommittén för Örebro län 35; led. i Kommittén ang. nationalrepresentationens ombildning 46—47; kommunalman; landstingsman. — Led. af Bondeståndet 28—51; led. i Bevillningsutskottet 34—35 o. 44—45; talman 40—41; led. i Konstitutionsutskottet 47—48 o. 50—51; *ledamot af Riksd. 2:a k.* för Nora domsaga, Örebro län, 67—69; led. i Bevillningsutskottet 67 o. 68. † i Östra Kärne 1880 14/4.

Johannes (Johan) Johansson.

F. i Nora landsförs., Örebro län, 1840 1/11. Bergsman 59—81 o. fr. 96 samt landtbrukare (Ringshyttan 70—75, Bergsäng 76—84 o. Noraskog fr. 85); led. i Örebro läns hushålln.-sällskap fr. 69; ordf. i Nora hushålln.-gille 77—83; en af stiftarne af Nora folkbank o. dess förman 75—77; led. i Ägodelningsrätten; nämndeman; led. i Skatteregleringskommittén 79—83, i Läroverkskommittén 83—84, i Kommittén ang. utvidgning af arfsbeskattningen o. utsträckt tillämpning af stämpelskatten 93 o. i Prästlöneregleringskommittén 97—1903; kommunalordf.; landstingsman; redaktör för Riksdagens registerverk för åren 1809—1899 (84—01); utg. histor. o. polit. skrifter fr. 70 samt Noraskogs arkiv fr. 89. Korresp. L. H. A 95. — *Ledamot af Riksd. 2:a k.* för Nora domsaga, Örebro län, 70—17/6 87 o. 88—02; led. i tillfälligt utskott 70, 71 o. 73; led. i Bevillningsutskottet 80—86 o. 91—95 (v. ordf. 92—95); led. i Konstitutionsutskottet 87 A; led. i särskildt utskott 92 urt.; v. ordf. i Bankoutskottet 97—02; led. i Talmanskonferensen 97—02; statsrevisor 82; suppl. för fullmäktige i Riksgäldskont. 82 o. 83; fullmäktig i Riksgäldskont. 84—88 o. fr. 92; Riksbankens o. Riksgäldskont:s ombud i Göta kanaldirektion fr. 98. † i Stockholm 1905 2/2.

Gustaf Bratt.

F. i Broddetorp, Skarab. län, 1826 28/4. Stud. i Upps. 44. Sekundlöjtn. vid Flottan 49—54; tf. karantänschef i Känsö 53; disponent vid Långbans grufvor 54—58 o. vid Dalkarlsbergs grufvor 58—94; led. i Örebro läns hushålln.-sällskap fr. 65; led. i Styr. för Nora folkbank o. i Styr. för Sparbanken i Nora; kommunalordf.; landstingsman; bosatt å Djursholm fr. 94. — *Ledamot af Riksd. 2:a k.* för Nora domsaga, Örebro län, 87 B (fr. 17/6).

Johan Gustaf Forsberg.

F. i Karlskoga, Örebro län, 1844 16/7. Bergsman; landtbrukare (Stolpetorp, Örebro län); v. ordf. i Styr. för Karlskoga härads sparbank fr. 74; led. i Örebro läns hushålln.-sällskap fr. 87; ordf. i häradets Brandstodsförening fr. 97; nämndeman; led. i Ägodelningsrätten; kommunalman; led. i Frisinnade landsföreningens förtroenderåd fr. 1902. — *Ledamot af Riksd. 2:a k.* för Nora domsaga, Örebro län, fr. 03.

Gustaf Wilhelm Gumælius.

F. i Lid, Söderm. län, 1789 5/5. Stud. i Upps. 1808; fil. dokt. 15. Docent i grek. spr. vid Upps. univ. 18; e. o. adj. i filosofi 25; lektor i filosofi vid Strängnäs gymnasium 28; prv. 32; kyrkoh. i Viby, Strängnäs stift, s. år; kontr.-prost 39; teol. dokt. 44; kyrkoh. i Örebro fr. 53; kontr.-prost fr. s. år; led. i Kommittén ang. förslag till kommunalförfattningar 58—59; kommunalman. Vitter författare o. språkforskare. L. V. A. 57; L. M. A. s. år; L. F. S. 60; Hedersled. H. A. 62; Hedersled. L. A. 64; Hedersled. Fr. K. A. 66. — Led. af Prästståndet fr. 40; led. i Allm. besvärs- o. ekonomiutskottet 40—41; led. i Statsutskottet 44—45, 47—48, 50—51, 53—54, 56—58, 59—60, 62—63 o. 65—66; *ledamot af Riksd. 2:a k.* för Örebro stad 67—69; led. i 2:a kammarens enskilda utskott 67; led. i Konstitutionsutskottet s. år; led. i tillfälligt utskott 69. † i Örebro 1877 22/11.

Karl Arvid Gumælius.

Ledamot af Riksd. 2:a k. för Örebro stad 70—77 o. 82—90 (se sid. 44).

Per Leonard Wistelius.

F. i Örebro 1815 2/11. Handlande i Örebro; led. i Centralstyr. för Örebro ensk. bank; direktörssuppl. i Ränte- o. kapitalförsäkr.-anstalten i Örebro; kommunalordf.; landstingsman. — Led. af Borgareståndet fr. 59; led. i Bevillningsutskottet 59—60; led. i Statsutskottet 62—63; suppl. i Bevillningsutskottet 65—66; *ledamot af Riksd. 2:a k.* för Örebro stad 78. † i Örebro 1890 29/5.

Henrik Halldin.

F. i Hidinge, Örebro län, 1834 18/4. Gelbgjutaregesäll i Örebro 53; led. i Tyska gesällförbundet inom gelbgjuteriyrket 55; gelbgjutaremäst. i Örebro 61—68; innehafvare af gjuteri o. mekan. verkstad därst. under firma Halldin & C:o fr. 68; led. i Styr. för Örebro kanals byggande 84—88, i Styr. för Örebro folkbank fr. 87 o. i Örebro brandstyr. fr. 1901; ordf. i Styr. för Örebro—Skebäcks järnväg; kommunalordf. — *Ledamot af Riksd. 2:a k.* för Örebro stad 79—81; suppl. i Bevillningsutskottet 79—81.

Anton Napoleon Hahn.

F. i Kumla, Örebro län, 1846 15/2. Delägare i symaskinsfabrik i Örebro 68—91; ägare af verkstad för jordbruksredskap vid Anneberg, Örebro län, fr. 91; ordf. i Styr. för aktiebolaget Örebro arbetares lånekassa fr. 94; led. i Dir. för Ränte- o. kapitalförsäkr.-anstalten i Örebro fr. 99; kommunalman. — *Ledamot af Riksd. 2:a k.* för Örebro stad 91—96; suppl. i särskildt utskott 91; led. i tillfälligt utskott 93; suppl. i Bevillningsutskottet 94 o. 95.

Enar Wilhelm Sahlin.

F. i Lund 1862 19/9. Stud. i Upps. 81; fil. kand. 84; fil. lic. 86; fil. dokt. 88. Docent i teoret. filosofi vid Upps. univ. 88—94; lektor i svenska spr. o. filos. propedevtik vid h. allm. lärov. i Örebro fr. 92; tf. rektor vid h. allm. lärov. i Falun fr. 99. Red. af Pedagogisk Tidskrift 91—1900. — *Ledamot af Riksd. 2:a k.* för Örebro stad 97—99; suppl. i tillfälligt utskott 97—99.

Johan Gottlieb Spangenberg.

F. i Arboga 1847 20/11. Stud. i Upps. 69; fil. kand. 72. Vik. kollega vid Arboga l. allm. lärov. 68—69; vik. adj. vid Örebro h. allm. lärov. 73—75 o. ordin. adj. därst. fr. 75; tf. rektor vid Askersunds l. allm. lärov. 86—95; kommunalordf. — *Ledamot af Riksd. 2:a k.* för Örebro stad 1900—02; suppl. i tillfälligt utskott 01 o. 02.

Göran Oskar Vilhelm Lindgren.

F. i Blackstad, Kalm. län, 1848 6/4. Anst. i handel i Västervik 62; handlande i Örebro 75; grosshandlare därst. fr. 87; anlade ett elektricitetsverk för belysning 86; led. i Styr. för Örebro sparbank 81—95, i Styr. för Örebro folkbank 87—95 o. i Styr. för Örebro—Nora stadshypoteksförening under fl. år fr. 89; verkst. direktör för aktiebolaget Örebro arbetares lånekassa under fl. år fr. 82; kommunalman. — *Ledamot af Riksd. 2:a k.* för Örebro stad fr. 1903.

Västmanlands län.

Lars Persson.

F. i Munktorp, Västm. län, 1819 4/4. Erhöll knapphändig undervisning i en småskola, men studerade på egen hand o. lärde sig själf att skrifva. Tjänade i unga år såsom bonddräng; hemmansägare (Hjulsta, Västm. län); nämndeman; led. i Ägodelningsrätten; förvaltare af sockenmagasinet; kommunalordf.; landstingsman. — *Ledamot af Riksd. 2:a k.* för Snefringe, Siende, Tuhundra o. Ytter-Tjurbo domsaga, Västm. län, 67—72 o. för Västmanlands södra domsaga 73—74; led. i tillfälligt utskott 68; suppl. i Bevillningsutskottet 69 o. 70; suppl. i Lagutskottet 71; led. i Lagutskottet 72—74; statsrevisorssuppl. 73. † i Hjulsta 1874 5/4.

Erik Johan Mallmin.

F. i Frösthult, Västm. län, 1840 20/9. Godsägare; led. i Styr. för Upps. läns brandstodsbolag fr. 88; kommunalordf.; landstingsman. — *Ledamot af Riksd. 2:a k.* för Västmanlands södra domsaga 74—77 samt *af Riksd. 1:a k.* för Västmanlands län 77—80 o. 87—91; led. i tillfälligt utskott 75; suppl. i Statsutskottet 76 o. 77; suppl. i Bevillningsutskottet 79 o. 80; suppl. i Bankoutskottet 88 o. 89; led. i Bankoutskottet 90 o. 91; fullmäktig i Riksgäldskont. 77—80.

Franz Otto Karlsson.

F. i Dingtuna, Västm. län, 1822 8/2. Godsägare (Råby o. Skästa, Västm. län); nämndeman; kronolänsman i Tuhundra härad, Västm. län, 47—75; skattmäst. i Västm. läns hushålln.-sällskap; led. i Styr. för Västm. läns sparbank; v. ordf. i Styr. för Västm. läns hästförsäkr.-bolag o. i Styr. för samma läns Försäkringsbolag mot hagelskada; ordf. i Styr. för samma läns Nya brandstodsbolag; kommunalordf.; landstingsman. — *Ledamot af Riksd. 2:a k.* för Västmanlands södra domsaga 78—80; led. i tillfälligt utskott 79. † å Råby 1884 18/6.

Gustaf Sälling.

F. i Svedvi, Västm. län, 1832 27/12. Landtbrukare (Brånsta, Västm. län); led. i Ägodelningsrätten; led. i Västm. läns hushålln.-sällskap fr. 75 o. i Snefringe härads allmänningsstyr. 76—85; kommunalman; landstingsman; numera bosatt i Västerås; led. i Styr. för Västmanlands läns sparbank fr. 96. — *Ledamot af Riksd. 2:a k.* för Västmanlands södra domsaga 81—84 o. 94—96; led. i tillfälligt utskott 82; suppl. i Statsutskottet 83, 84 o. 94—96.

Friherre Adolf Tersmeden.

F. i Stockholm 1836 17/4. Underlöjtn. vid Lifreg. gren.-kår 56 o. vid Svea lifg. 57; löjtn. 59; kapt. i reg. 66 o. vid reg. 67; afsked ur krigstj. 76; delägare i o. disponent vid Ramnäs bruks aktiebolag, Västm. län, o. Ströms bruks aktiebolag, Gefleb. län; led. i Dir. för Mälareprov. hypoteksförening fr. 93. — *Ledamot af Riksd. 2:a k.* för Västmanlands södra domsaga 85—87 B.

Anders Gustaf Olsson.

F. i Köpings landsförs., Västm. län, 1840 28/1. Elev vid lankasterskolan i Köping o. vid folkskolan i Kolbäck. Arrendator (Åby, Västm. län, o. Ustersta, samma län); hemmansägare (Frösvi, Västm. län) fr. 68; kommunalordf. — *Ledamot af Riksd. 2:a k.* för Västmanlands södra domsaga 88—93 o. 97—1901; suppl. i särskildt utskott 89; led. i tillfälligt utskott 90—92 o. 97—99; suppl. i tillfälligt utskott 93; suppl. i Bankoutskottet 1900 o. 01. † i Frösvi 1901 1/11.

Grefve Malcolm Alexander Hugo Hamilton.

F. i Öfraby, Hall. län, 1855 29/9. Stud. i Upps. 75. Disponent vid Hedensbergs fideikommissegendom, Västm. län; led. i Västm. läns hushålln.-sällskaps förvaltningsutskott fr. 90, i Styr. för Tärna folkhögskola fr. 1901, i Styr. för Landtbruksskolan i Tomta fr. 03, i Skogsvårdsstyr. i Västmanland fr. 04 o. i Styr. för Västm. läns sparbank; ordf. i Västm. läns hästförsäkr.-bolag fr. 03 o. i Bolaget för försäkring mot hagelskada; kommunalordf. — *Ledamot af Riksd. 2:a k.* för Västmanlands södra domsaga 02.

Johan Forssell.

F. i Hökhufvud, Sthlms län, $1855^{16}/_{3}$. Folkskollär.-ex. 75. Folkskollär. i Säters landsförs. 76 o. i Kolbäck, Västm. län, fr. 78; ordf. i Kolbäcks sockens brandstodskommitté 82—1902; sekr. o. kassör i Västmanlands biskötareförening fr. 93; instruktör i biskötsel i Västm. län fr. 96. — *Ledamot af Riksd. 2:a k.* för Västmanlands södra domsaga fr. 03; suppl. i särskildt utskott 03; suppl. i tillfälligt utskott 04.

Friherre David Theodor von Schulzenheim.

F. i Stockholm $1820^{17}/_{11}$. Stud. i Upps. 38. E. o. kanslist i Civildep. 45; godsägare (Västlandaholm, Västm. län, 57—74); öfverkontrollör vid bränvinstillverkningen i riket 75—89. — Led. af Ridd. o. adeln fr. 50; led. i Bevillningsutskottet 62—63 o. 65—66; *ledamot af Riksd. 2:a k.* för Åkerbo o. Skinskattebergs domsaga, Västm. län, 67—69 o. för Västmanlands västra domsaga 73—75; led. i särskildt utskott 67 o. 68; led. i Bevillningsutskottet 68 o. 69; led. i Konstitutionsutskottet 73; led. i 2:a kammarens enskilda utskott 75; statsrevisor 69; suppl. för fullmäktige i Riksgäldskont. 75—77. † i Stockholm $1896^{18}/_{10}$.

Carl Blechert Stenbäck.

F. i Fors, Söderm. län, $1836^{6}/_{8}$. Landtbrukare (Kullinge, Björskog, Västm. län); kommunalordf.; flyttade 73 till Helgarö, Söderm. län, o. 85 fr. Helgarö till Sthlm, där han länge utöfvade vidsträckt filantropisk verksamhet. — *Ledamot af Riksd. 2:a k.* för Åkerbo o. Skinskattebergs domsaga, Västm. län, 70—72. † i Stockholm $1904^{12}/_{12}$.

Gustaf Carlsson.

F. i Bro, Västm. län, $1819^{4}/_{9}$. Rusthållare (Kröcklinge, Västm. län); led. i Dir. för Köpings lasarett; kyrkvärd; kommunalordf.; landstingsman. — *Ledamot af Riksd. 2:a k.* för Västmanlands västra domsaga 76—81; suppl. i särskildt utskott 77; suppl. i Lagutskottet 79—81.

Lars Nilsson.

F. i Arboga landsförs., Västm. län, 1818 12/12. Rusthållare (Viby, Västm. län); ordf. i Åkerbo härads brandstodsbolag fr. 65; kommunalordf.; landstingsman. — *Ledamot af Riksd. 2:a k.* för Västmanlands västra domsaga 82—84. † i Viby 1899 7/3.

Per Ersson.

F. i Ramsberg, Örebro län, 1837 9/1. Godsägare (Västlandaholm, Västm. län); led. i Västm. läns hushålln.-sällskaps förvaltningsutskott; led. i Styr. för Västm. läns sparbank 94; led. i Ägodelningsrätten o. i Vägstyr.; kommunalordf.; landstingsman. — *Ledamot af Riksd. 2:a k.* för Västmanlands västra domsaga 85—92 lagt. o. 97—99; led. i tillfälligt utskott 86; suppl. i Konstitutionsutskottet 87 A, 88, 89, 90 o. 97; led. i Konstitutionsutskottet 87 B; suppl. i särskildt utskott 90; led. i Statsutskottet 91, 92 o. 97—99.

Carl Fredrik Wallbom.

F. i Sura, Västm. län, 1849 5/7. Skräddarmäst. (Fredriksberg, Västm. län); kommunalman. — *Ledamot af Riksd. 2:a k.* för Västmanlands västra domsaga 92 urt.—96; led. i tillfälligt utskott 94 o. 95.

Lorentz Ludvig Lorichs.

F. i Hed, Västm. län, 1867 23/6. Stud. i Upps. 85; fil. kand. 88. Bruksägare (Bernshammar, Västm. län) fr. 79; nämndeman; led. i Vägstyr. fr. 94; kommunalordf.; landstingsman. — *Ledamot af Riksd. 2:a k.* för Västmanlands västra domsaga 1900—02; suppl. i tillfälligt utskott 01 o. 02.

Adolf Fredrik Janson.

F. i Fellingsbro, Örebro län, 1860 19/8. Sadelmakaregesäll i Örebro 79; församlingsföreståndare inom Baptistsamfundet 91; hemmansägare (Bråten, Västm. län) fr. 93 o. handlande fr. 1900. — *Ledamot af Riksd. 2:a k.* för Västmanlands västra domsaga fr. 03; suppl. i särskildt utskott 04.

Friherre Hans Samuel Knut Åkerhielm.

F. i Sil, Skarab. län, 1809 15/10. Stud. i Upps. 27; ex. till rätteg.-verk. 29. E. o. kanslist i Justitierev.-exped. s. år; auskultant i Göta hofr. 30 o. i Svea hofr. 35; e. o. notarie 37; v. häradsh. 38; v. auditör i Lifg. till häst 38—41; adj. led. i Svea hofr. 40; assessor 42; tf. revisionssekr. 47; föredragande i Högsta domstolen af skiftesärenden 48; landshöfd. i Norrb. län 49—56; bruksägare (Högfors, Västm. län); kommunalman. — Led. af Ridd. o. adeln 40—41, 50—51 o. 65—66; led. i Allm. besvärs- o. ekonomiutskottet 50—51; *ledamot af Riksd. 2:a k.* för Gamla Norbergs, Norrbo o. Vagnsbro domsaga, Västm. län, 67—68. † å Högfors 1879 24/9.

Per Andersson.

F. i Karbenning, Västm. län, 1827 27/8. Bergsman o. hemmansägare (Fragg, Västm. län); kommunalordf.; landstingsman. — *Ledamot af Riksd. 2:a k.* för Gamla Norbergs, Norrbo o. Vagnsbro domsaga, Västm. län, 69—71 lagt.; led. i tillfälligt utskott 71. † i Fragg 1898 13/4.

Frans Henrik Johan Schartau.

F. i Sjösås, Kronob. län, 1828 26/6. Stud. i Upps. 49; elev vid Ultuna landtbruksinst. 49—51. Godsägare (Forsby, Västm. län) fr. 52; kommunalordf. — *Ledamot af Riksd. 2:a k.* för Gamla Norbergs, Norrbo o. Vagnsbro domsaga 71 urt.—72. † å Forsby 1881 22/7.

Carl Wilhelm Berglind.

F. i Fläckebo, Västm. län, 1835 23/6. Hemmansägare (Hebo, Västm. län); led. i Styr. för Västm. läns sparbank fr. 94; kommunalman; landstingsman. — *Ledamot af Riksd. 2:a k.* för Västmanlands norra domsaga 73—78, (en del af) 83 samt 84; led. i tillfälligt utskott 73, 76, 77 o. 84; suppl. i särskildt utskott 78. † i Hebo 1901 6/2.

Christian Aspelin.

F. i Stockholm $1830^{29}/_{7}$. Stud. i Upps. 50; elev vid Falu bergsskola 55—56; extra elev vid Ultuna landtbruksinst. 58—59. Egnade sig därefter några år åt landtbruk; bruksägare; delägare i o. disponent vid Fagersta bruk, Västm. län, fr. början af 60-talet —73 o. för Fagersta bruks aktiebolag fr. 73; e. o. fullmäktig i Järnkont. fr. 97; landstingsman. — *Ledamot af Riksd. 2:a k.* för Västmanlands norra domsaga 79—81.

Jan Anderson.

F. i Karbenning, Västm. län, $1831^{21}/_{9}$. Hemmansägare (Hälla, Västm. län); kommunalordf. — *Ledamot af Riksd. 2:a k.* för Västmanlands norra domsaga 82—83; suppl. i särskildt utskott 83. † i närheten af Barkarby gästgifvaregård, Sthlms län, $1883^{24}/_{2}$.

Per Holm.

F. i Norberg, Västm. län, $1843^{23}/_{4}$. Bergsman (Norbergsby, Västm. län); kommunalman. — *Ledamot af Riksd. 2:a k.* för Västmanlands norra domsaga 85—96; led. i tillfälligt utskott 86 o. 87 A; suppl. i Konstitutionsutskottet 87 B o. 91—92 urt.; suppl. i Bankoutskottet 88—90; led. i Statsutskottet 93—95. † i Norbergsby $1896^{9}/_{8}$.

Anders Andersson.

F. i Karbenning, Västm. län, $1859^{5}/_{8}$. Hemmansägare (Olsbenning, Västm. län) fr. 80; nämndeman fr. 90; kommunalordf. — *Ledamot af Riksd. 2:a k.* för Västmanlands norra domsaga 97—99.

Gustaf Lindgren.

F. i Väster-Fernebo, Västm. län, $1851^{9}/_{10}$. Hemmansägare (Islingby, Västm. län); kommunalman; landstingsman. — *Ledamot af Riksd. 2:a k.* för Västmanlands norra domsaga fr. 1900; suppl. i tillfälligt utskott 01 o. 02; suppl. i Statsutskottet 03 o. 04.

Johan Erik Johansson.

F. i By, Kopparb. län, 1825 21/9. Hemmansägare (Forneby, Västm. län) fr. 54; kyrkvärd; skicklig utöfvare af urmakeriyrket; led. i Landtförsvarskommittén 80—82; kommunalordf.; landstingsman. — *Ledamot af Riksd. 2:a k.* för Torstuna, Simtuna, Öfver-Tjurbo o. Våla domsaga, Västm. län, 67—78 o. för Västmanlands östra domsaga 79—84; suppl. i Statsutskottet 68—72; led. i särskildt utskott 71, 71 urt. o. 75; led. i Statsutskottet 73—84; statsrevisorssuppl. 72; statsrevisor 74. † i Forneby 1889 14/7.

Eric Ersson.

F. i Väster-Löfsta, Västm. län, 1829 11/1. Hemmansägare (Arnebo, Västm. län); kommunalordf.; landstingsman. — *Ledamot af Riksd. 2:a k.* för Västmanlands östra domsaga 85—93; suppl. i Bankoutskottet 88—90. † i Stockholm 1896 23/2.

Adolf Johan Ericson.

F. i Sevalla, Västm. län, 1849 20/11. Elev vid Västerås folkskollärareseminarium 64; folkskollär.-ex. 67. Informator o. landtbruksbokhållare 67—70; vik. folkskollär. i Kumla, Västm. län, 70—72; ordin. lär. vid Ransta folkskola, samma län, 73—84; godsägare (Ransta, Västm. län) fr. 84; led. i Västm. läns hushålln.-sällskaps förvaltningsutskott; ordf. i Styr. för Västm. läns brandstodsbolag o. i Styr. för samma läns hästförsäkr.-bolag; kommunalman; landstingsman. — *Ledamot af Riksd. 2:a k.* för Västmanlands östra domsaga 94—1902; led. i särskildt utskott 95; led. i tillfälligt utskott 96; suppl. i Bankoutskottet 97—99; suppl. i Statsutskottet 1900—02. † å Ransta 1902 12/9.

Carl Leonard Emanuel Lindewall.

F. i Altuna, Västm. län, 1852 31/1. Stud. i Upps. 71; elev vid Ultuna landtbruksinst. 74—76. Arrendator (Flosta, Västm. län); led. i Västm. läns hushålln.-sällskaps förvaltningsutskott; led. i Styr. för samma läns Brandstodsbolag fr. 90; nämndeman; landstingsman. — *Ledamot af Riksd. 2:a k.* för Västmanlands östra domsaga fr. 1903; suppl. i särskildt utskott 03.

Daniel Olauson.

F. i Grangärde, Kopparb. län, 1812 2/11. Stud. i Upps. 36; fil. dokt. 45. V. kollega vid Västerås h. lärdomsskola 40; kollega vid Falu h. lärdomsskola 41; konrektor i Västerås 46; adj. vid Västerås h. elem.-lärov. fr. 56; kommunalman. — *Ledamot af Riksd. 2:a k.* för Västerås, Köping o. Enköping 67—68; led. i särskildt utskott 67; suppl. i Bevillningsutskottet 68. † i Västerås 1870 25/6.

Nils Curry Engelbrekt Treffenberg.

F. i Göteborg 1825 1/8. Stud. i Upps. 43; fil. kand. 51; fil. dokt. s. år; ex. till rätteg.-verk. 53. Auskultant i Svea hofr. s. år; v. häradsh. 56; länsnotarie i Västm. län 60; landssekr. i samma län 62; landshöfd. i Västernorrl. län 73 o. i Kopparb. län 80—92; ordf. i sistn. läns hushålln.-sällskap 81—92 o. sällskapets hedersled. 93. L. L. A. 82. — Led. af Ridd. o. adeln 65—66; led. i Allm. besvärs- o. ekonomiutskottet; *ledamot af Riksd. 2:a k.* för Västerås, Köping o. Enköping 69 o. 73—75 samt för Hernösand, Umeå, Skellefteå, Piteå, Luleå o. Haparanda 76—78 o. *af Riksd. 1:a k.* för Kopparbergs län 88—97; led. i tillfälligt utskott 73, 91 o. 94; led. i Bevillningsutskottet 93. † i Stockholm 1897 1/9.

Lars Magnus Altin.

F. i Hernösand 1812 22/10. Stud. i Upps. 31; med. kand. 36; med. lic. 38; kir. mag. 39; med. dokt. 41. Stadsläkare i Västerås 39—74; läkare vid länscellfäng. därst. fr. 73; led. i Kommittén ang. medicinska undervisningens ordnande 59; led. i Västm. läns hushålln.-sällskap fr. 61; kommunalordf.; landstingsman. — *Ledamot af Riksd. 2:a k.* för Västerås, Köping o. Enköping 70—72; led. i tillfälligt utskott 70 o. 72; suppl. i Bevillningsutskottet 71 o. 72. † i Västerås 1880 18/1.

Carl Wilhelm Linder.

F. i Vist, Österg. län, 1825 10/3. Stud. i Upps. 45; fil. kand. 51; fil. dokt. s. år. Docent i lat. spr. vid Upps. univ. 52; adj. i grek. spr. därst. 54; prof. i sistn. ämne vid Lunds univ. 59; medgrundare af ett filologiskt seminarium därst. 66; prv. s. år; domprost i Västerås 68 o. i Linköping fr. 77; teol. dokt. s. år; led. i Kommittén ang. språkundervisningen vid elem.-läroverken 65—66 o. i Läroverkskommittén 70—72; kommunalordf.; landstingsman. — *Ledamot af Riksd. 2:a k.* för Västerås, Köping o. Enköping 76—78 samt för Västerås o. Köping 79—81; led. i tillfälligt utskott 76 o. 77; statsrevisor 69 o. 70. † i Linköping 1882 20/10.

Carl Magnus Oskar Schenström.

F. i Köpings landsförs., Västm. län, 1813 16/2. Stud. i Upps. 35; ex. till rätteg.-verk. 38; kameralex. s. år. Magistratssekr. o. rådman i Köping 42; borgmäst. därst. fr. 53; ordf. i Styr. för Köpings stads sparbank fr. 52; v. ordf. i Dir. för Köpings lasarett fr. 68; kommunalordf.; landstingsman. — Led. af Borgareståndet 53—63; led. i Bevillningsutskottet 53—54 o. 56—58; led. i Konstitutionsutskottet 59—60 o. 62—63; *ledamot af Riksd. 2:a k.* för Västerås o. Köping 82—87 A. † i Köping 1900 19/2.

Erik Wilhelm Abenius.

F. i Västra Skedvi, Västm. län, 1825 19/12. Stud. i Upps. 43; ex. till rätteg.-verk. 45; kameralex. s. år. Tf. länsnotarie i Västm. län 50—52; v. häradsh. 56; borgmäst. i Säter 56—60; rådman i Västerås 60—65; borgmäst. därst. 65—99; ombudsman vid Mälareprov. ensk. bank 60—65; led. i Centralstyr. för samma bank o. jourhafvande direktör 67—1902; ordf. i Styr. för Sala—Tillberga järnvägsaktiebolag; kommunalman. — *Ledamot af Riksd. 2:a k.* för Västerås o. Köping 87 B. † i Västerås 1903 4/10.

Fredrik Ludvig Salomon Hederstierna.

F. i Näsby, Jönk. län, 1828 21/12. Underlöjtn. vid Kalm. reg. 47; löjtn. 51; kapt. i armén 59; afsked ur krigstj. s. år; statsråd o. chef för Civildep. 80—83; landshöfd. i Västm. län fr. 83; ordf. i Västm. läns hushålln.-sällskap fr. 85; led. i Kommittén ang. Järnvägstrafikstyr. förvaltning (för år 74) 76; ordf. i Kommittén ang. Järnvägstrafikstyr. förvaltning (för år 75) 77; led. i Kommittén ang. döfstumme- o. blindundervisningen 76—80 o. i Kommittén ang. tillverkning o. försäljning af bränvin 78—80; ordf. i Arbetareförsäkr.-kommittén 84—89. L. L. A. 80. — Led. af Ridd. o. adeln 59—60; *ledamot af Riksd. 1:a k.* för Jönköpings län 68—77 o. för Göteborgs o. Bohus län 78—87 B samt *af Riksd. 2:a k.* för Västerås o. Köping 88—91; suppl. i Lagutskottet 69; suppl. i Bevillningsutskottet 70; suppl. i Bankoutskottet s. år; led. i Bevillningsutskottet 71—73 o. v. ordf. 87 A; suppl. i särskildt utskott 71 urt.; suppl. i Statsutskottet 74; led. i Statsutskottet 75—77, 79 o. 80; led. i tillfälligt utskott 86; led. i särskildt utskott 90 o. ordf. 91; led. i Talmanskonferensen s. år; statsrevisor 72 o. 73; suppl. för fullmäktige i Riksgäldskont. 74. † i Stockholm 1900 8/10.

Carl Johan Hammarström.

F. i Fellingsbro, Örebro län, 1842 30/4. Elev vid Veterinärinst. 70—71. Hofslagare i Köping; kommunalman. — *Ledamot af Riksd. 2:a k.* för Västerås o. Köping 92—96 o. för Köping, Nora, Lindesberg o. Enköping fr. 97; suppl. i tillfälligt utskott 93—99; led. i tillfälligt utskott 1900—02; suppl. i Bevillningsutskottet 03 o. 04.

Oskar Ludvig Maximilian Schenström.

F. i Köping 1843 25/8. Stud. i Upps. 63; kameralex. 64; ex. till rätteg.-verk. 67. Auskultant i Svea hofr. s. år; e. o. notarie därst. s. år; tf. domhafvande första gången 69; v. häradsh. 70; e. o. fiskal i Svea hofr. 75; adj. led. 78; häradshöfd. i Västmanlands norra domsaga fr. 83; ordf. i Styr. för Västmanlands läns sparbank 88 o. i Styr. för Riksbankens afd.-kontor i Västerås fr. 1902; kommunalman; landstingsman. — *Ledamot af Riksd. 2:a k.* för Västerås stad 97—99 o. 02; suppl. i särskildt utskott 98; led. i tillfälligt utskott 02.

Johan Arvid Kempe.

F. i Högsrum, Kalm. län, 1854 10/11. Stud. i Lund 74; fil. kand. 77; fil. lic. 84; fil. dokt. 85. Lär. vid Lunds elem.-lärov. för flickor 81—86; docent i fornnord. litteratur vid Lunds univ. 85—86; lektor i hist., geografi o. modersmålet vid h. allm. lärov. i Västerås fr. 86; deltog på uppdrag af K. Maj:t i geograf. kongressen i London 95; kommunalman. — *Ledamot af Riksd. 2:a k.* för Västerås stad 1900—01.

Viktor Larsson.

F. i Kolbäck, Västm. län, 1869 18/6. Järnarbetare i Västerås; kommunalman. — *Ledamot af Riksd. 2:a k.* för Västerås stad fr. 1903.

Johan Anton Bovin.

F. i Bladåker, Sthlms län, 1823 $^{26}/_{8}$. Stud. i Upps. 40; kameralex. 45; ex. till rätteg.-verk. 46. E. o. kanslist i Kammarkoll. 45 o. i Justitierev. 46; auskultant i Svea hofr. s. år o. i Sthlms rådst.-rätt s. år; e. o. notarie vid Kämnärsrättens 2:a afd. 47; tf. domhafvande första gången 48; tf. länsnotarie i Upps. län s. år; länsnotarie därst. 51; kronofogde i Lagunda, Hagunda o. Ulleråkers fögderi, Upps. län, 55; borgmäst. i Sala 59; adj. led. i Svea hofr. 70; häradshöfd. i Hedemora domsaga 71—89; led. i Hushålln.-sällskapen i Upps., Västm. o. Kopparb. län; kommunalordf.; landstingsman. — Led. af Borgareståndet fr. 62; led. i Allm. besvärs- o. ekonomiutskottet 62—63; suppl. i Lagutskottet 65—66; *ledamot af Riksd. 2:a k.* för Sala o. Arboga 67—72; led. i Lagutskottet 67—72; statsrevisorssuppl. 67. † i Hedemora 1894 $^{11}/_{6}$.

Lars Magnus Theodor Elfstedt.

F. i Stockholm 1819 $^{25}/_{1}$. Stud. i Upps. 38; fil. kand. 43; ex. till rätteg.-verk. 44; fil. dokt. 45. E. o. notarie i Svea hofr. 44; v. notarie därst. 46; köpman i Arboga 53; rådman o. stadsnotarie i Arboga 59—73; led. i Dir. öfver Hypotekskassan för bruksägare fr. 68 o. i Styr. för Städernas allm. brandstodsbolag i Sthlm 74—82; kommunalman; bosatt i Sthlm fr. 73. — *Ledamot af Riksd. 2:a k.* för Sala o. Arboga 73—75; led. i tillfälligt utskott 73; suppl. i Lagutskottet 74 o. 75. † i Stockholm 1883 $^{18}/_{7}$.

Alarik Fredenberg.

F. i Hagby, Upps. län, 1825 $^{1}/_{8}$. Stud. i Upps. 42. Underlöjtn. i Västm. reg. 43 o. vid reg. 45; löjtn. 50; kapt. 62; afsked ur krigstj. 78; led. i Styr. o. verkst. direktör för Upplands ensk. banks afd.-kontor i Sala fr. 66; led. i Dir. för Sala lasarett; kommunalordf.; landstingsman. — *Ledamot af Riksd. 2:a k.* för Sala o. Arboga 76—87 A; led. i tillfälligt utskott 83. † i Sala 1891 $^{18}/_{2}$.

Carl Ingvar Wåhlin.

F. i Karlshamn 1841 $^{11}/_{10}$. Stud. i Lund 61; kameralex. 62; ex. till rätteg.-verk. 64. Auskultant i Skånska hofr. s. år o. i Svea hofr. 65; v. häradsh. 67; tf. e. o. notarie i Skånska hofr. s. år o. i Svea hofr. 68 o. 69 samt 75; adj. led. i Svea hofr. 75; häradshöfd. i Västmanlands västra domsaga fr. 79; tf. revisionssekr. 81; led. i Nya lagberedningen 84—86 o. i Förstärkta lagberedningen 86—87. — *Ledamot af Riksd. 2:a k.* för Sala o. Arboga 87 B—90; suppl. i Lagutskottet 87 B. † å Solna sjukhem vid Stockholm 1894 $^{4}/_{10}$.

Jakob Persson.

F. i Brunflo, Jämtl. län, 1839 8/2. Stud. i Upps. 58; fil. kand. 72. Privatlärare i Lissabon 63—65; lär. vid Upps. privata elem.-lärov. 65—72 o. vid h. elem.-lärov. för flickor därst. 72—76; adj. vid h. reallärov. i Sthlm 77—82; rektor vid Arboga l. allm. lärov. fr. 83; led. i Läroverkskommittén 97—98. — *Ledamot af Riksd. 2:a k.* för Sala o. Arboga fr. 91; suppl. i särskildt utskott 92 urt.; led. i tillfälligt utskott 93; suppl. i Lagutskottet 94—96; suppl. i Konstitutionsutskottet 03 o. 04; led. i särskildt utskott 04.

Kopparbergs län.

Bälter Sven Ersson.

F. i Mora, Kopparb. län, 1825 18/11. Hemmansägare (Östnor, Kopparb. län); kontrollant vid Kopparbergs ensk. banks afd.-kontor i Mora fr. 73; led. i Kommittén ang. lindring i roterings- o. rustningsbesväret 67—68; kommunalordf.; landstingsman. — Led. af Bondeståndet 56—58, 62—63 o. 65—66; suppl. i Lagutskottet 56—58, 62—63 o. 65—66; *ledamot af Riksd. 2:a k.* för Mora, Sofia Magdalena o. Venjans, Orsa, Älfdals samt Särna o. Idre tingslag, Kopparb. län, 67—69 o. för Ofvan-Siljans domsaga, samma län, 79—81; led. i Lagutskottet 67 o. 68; led. i särskildt utskott 69; led. i tillfälligt utskott 79; led. i 2:a kammarens enskilda utskott s. år; suppl. i Lagutskottet 80 o. 81. † i Östnor 1900 20/6.

Carl Johanson.

F. i Orsa, Kopparb. län, 1831 1/9. Hemmansägare (Hansjö, Kopparb. län); bedref skogsaffärer 69—83; nämndeman; kommunalman; landstingsman. — *Ledamot af Riksd. 2:a k.* för Mora, Sofia Magdalena o. Venjans, Orsa, Älfdals samt Särna o. Idre tingslag, Kopparb. län, 70—75 samt för Ofvan-Siljans domsaga, samma län, 76—78 o. 82—84; led. i tillfälligt utskott 71 o. 72; suppl. i Konstitutionsutskottet 73—78; suppl. i särskildt utskott 74, 75 o. 77; led. i 2:a kammarens enskilda utskott 76; suppl. i Statsutskottet 82 o. 83; led. i Konstitutionsutskottet 84; statsrevisorssuppl. 77; statsrevisor 78, 85 o. 86. † i Hansjö 1886 30/8.

Mats Tysk.

F. i Mora, Kopparb. län, 1841 18/12. Landtbrukare i Mora 64—98; kommunalordf. — *Ledamot af Riksd. 2:a k.* för Ofvan-Siljans domsaga, Kopparb. län, 85—90; suppl. i Konstitutionsutskottet 87 B.

Erik Norman.

F. i Mora, Kopparb. län, 1842 11/1. Hemmansägare (Östnor, Kopparb. län); kommunalman; landstingsman. — *Ledamot af Riksd. 2:a k.* för Ofvan-Siljans domsaga, Kopparb. län, 91—1902; led. i tillfälligt utskott 93; suppl. i Konstitutionsutskottet 94 o. 95.

Smeds Lars Olsson.

F. i Älfdalen, Kopparb. län, 1857 22/9. Hemmansägare (Älfdalsåsen, Kopparb. län); nämndeman; skjutsstationsföreståud. fr. 92; poststationsföreståud. fr. 1901; kommunalman. — *Ledamot af Riksd. 2:a k.* för Ofvan-Siljans domsaga, Kopparb. län, fr. 03; suppl. i särskildt utskott 03; suppl. i tillfälligt utskott 04.

Liss Olof Larsson.

F. i Leksand, Kopparb. län, 1838 17/1. Hemmansägare (Västannor, Kopparb. län); anst. vid Storskiftesverket i Kopparb. län 54—64; led. i Kommittén ang. regler. af häradshöfdingarnes löner 73, i Löneregleringskommittén 74—79, i Landtförsvarskommittén 80—82, i Kommittén ang. byggnadsplatser för nytt riksdagshus o. ny riksbank 83—84, i Förstärkta lagberedningen 86—87, i Öfverskottsplaceringskommittén 88—90 o. i Pensionskommittén 89—94; ordf. i Landstinget. — *Ledamot af Riksd. 2:a k.* för Leksands, Åls o. Bjursås, Rättviks o. Ore samt Gagnefs tingslag, Kopparb. län, 67—75, för Nedan-Siljans domsaga, samma län, 76—87 A samt för Leksands, Åls o. Bjursås tingslag 87 B (till den 20 juni) o. 88—90; *ledamot af Riksd. 1:a k.* för Kronobergs län fr. 90; led. i tillfälligt utskott 68; suppl. i Statsutskottet 69 o. 70; led. i Statsutskottet 71—87 A o. 88—90 (v. ordf. 90); suppl. i särskildt utskott 71 urt.; led. i särskildt utskott 83; led. i 2:a kammarens enskilda utskott 86; led. i Lagutskottet 91—95; led. i Bankoutskottet 96; v. talman 85—87 A samt 89 o. 90; led. i Talmanskonferensen 88; suppl. för fullmäktige i Riksbanken 72 o. 73; fullmäktig i Riksbanken 74—90 o. 92. † i Västannor 1896 12/9.

Daniel Persson.

F. i Leksand, Kopparb. län, 1850 10/8. Hemmansägare (Tällberg, Kopparb. län); nämndeman; led. i Tullstatskommittén 1900—02; kommunalman. — *Ledamot af Riksd. 2:a k.* för Leksands, Åls o. Bjursås tingslag, Kopparb. län, 91—93 o. för Leksands tingslag, samma län, fr. 94; led. i tillfälligt utskott 92 o. 94—96; suppl. i Konstitutionsutskottet 93; suppl. i Statsutskottet 97—99; led. i särskildt utskott 99; led. i Statsutskottet 1900—04; statsrevisorssuppl. 99; statsrevisor 1900—02.

Ollas Anders Ericsson.

F. i Boda, Kopparb. län, 1858 9/8. Hemmansägare (Ofvanmyra, Kopparb. län); kommunalman; landstingsman. — *Ledamot af Riksd. 2:a k.* för Gagnefs samt Rättviks o. Ore tingslag, Kopparb. län, 87 B—93 o. för Gagnefs o. Rättviks tingslag, samma län, fr. 94; suppl. i Statsutskottet 91—1901; suppl. i särskildt utskott 92 urt.; led. i särskildt utskott 01; led. i Bevillningsutskottet 02—04; statsrevisorssuppl. 92 o. 93; statsrevisor 94 o. 95.

Jan Andersson.

F. i Garpenberg, Kopparb. län, 1819 25/8. Hemmansägare (Jönvik, Kopparb. län); nämndeman; led. under många år i Styr. för Hedemora sparbank fr. 64; led. i Kommittén ang. väghållningsbesväret på landet 76—80; kommunalordf. — Led. af Bondeståndet fr. 59; suppl. i Statsutskottet 59—60 o. 62—63; led. i Bevillningsutskottet 65—66; *ledamot af Riksd. 2:a k.* för Hedemora domsaga, Kopparb. län, 67—84; led. i Statsutskottet 67—84; statsrevisor 68. † i Hedemora 1903 1/5.

Back Per Ersson.

F. i By, Kopparb. län, 1840 4/11. Hemmansägare (Hede, Kopparb. län); idkar sågverks- o. mejerirörelse fr. 89; nämndeman; kommunalordf. — *Ledamot af Riksd. 2:a k.* för Hedemora domsaga, Kopparb. län, 85—99 o. fr. 1903; led. i tillfälligt utskott 85—87 B; suppl. i Lagutskottet 88—90 o. 93—99; suppl. i Statsutskottet 03 o. 04.

Johan Wahlgren.

F. i Virestad, Kronob. län, 1854 6/10. Elev vid Ultuna landtbruksinst. 76—78. Hemmansägare (Stora Dicka, Kopparb. län) fr. 80; kommunalman. — *Ledamot af Riksd. 2:a k.* för Hedemora domsaga, Kopparb. län, 1900—02; suppl. i tillfälligt utskott 1900—02.

Carl Liljenmark.

F. i Aspeboda, Kopparb. län, 1803 29/10. Stud. i Upps. 22. Prv. 26; kommin. i Näsby, Västerås stift, 28 o. i Svärdsjö, samma stift, 48; kyrkoh. i Svärdsjö fr. 58; prost 69. — *Ledamot af Riksd. 2:a k.* för Falu domsaga, Kopparb. län, 67—69; led. i tillfälligt utskott 68. † i Svärdsjö 1874 12/6.

Anders Andersson.

F. i Stora Tuna, Kopparb. län, 1825 26/9. Hemmansägare (Nyckelby, Kopparb. län); nämndeman; kommunalman; landstingsman. — Led. af Bondeståndet fr. 59; suppl. i Allm. besvärs- o. ekonomiutskottet 59—60 o. 62—63; led. i samma utskott 65—66; *ledamot af Riksd. 2:a k.* för Falu domsaga, Kopparb. län, 70—78; suppl. i Bankoutskottet 70—78. † i Nyckelby 1892 9/2.

Anders Hansson.

F. i Gustaf, Kopparb. län, 1839 22/12. Hemmansägare (Solberga, Kopparb. län); ordf. i Vägstyrelsen fr. 91, i Brandstodskommittén o. i socknens Folkbank; led. i Ägodelningsrätten; kommunalordf.; landstingsman. — *Ledamot af Riksd. 2:a k.* för Falu domsaga, Kopparb. län, 79—96 o. för Falu domsagas södra tingslag fr. 97; led. i tillfälligt utskott 79—81; suppl. i Bankoutskottet 82—84; led. i Bankoutskottet 85—87 A o. 88—1904; led. i Konstitutionsutskottet 87 B; statsrevisorssuppl. 84—86; statsrevisor 86 o. 87.

Samuel Söderberg.

F. i Sundborn, Kopparb. län, 1859 9/1. Landtbrukare (Hobborn, Kopparb. län) fr. 81; nämndeman; kommunalman; landstingsman. — *Ledamot af Riksd. 2:a k.* för Falu domsagas norra tingslag, Kopparb. län, fr. 97; suppl. i tillfälligt utskott 99; led. i tillfälligt utskott 1900—02; suppl. i Bevillningsutskottet 03 o. 04.

Fredrik Victor Åman.

F. i Arboga 1810 25/9. Godsägare (Risingsbo, Kopparb. län) fr. 51; tillika bryggeri- o. bruksägare; verkst. direktör för Vessman—Barkens järnväg; kommunalman. — *Ledamot af Riksd. 2:a k.* för Grangärdes, Norrbärkes o. Söderbärkes tingslag, Kopparb. län, 67—69; suppl. i Bevillningsutskottet 68; suppl. i Konstitutionsutskottet 69. † å Risingsbo 1881 19/7.

Johan Bergström.

F. i Söderbärke, Kopparb. län, 1811 22/12. Hemmansägare (Västerby, Kopparb. län); nämndeman i 62 år; kommunalman. — Led. af Bondeståndet fr. 47; suppl. i Allm. besvärs- o. ekonomiutskottet 50—51, 53—54 o. 56—58; led. i Bevillningsutskottet 59—60 o. 62—63; led. i Allm. besvärs- o. ekonomiutskottet 65—66; *ledamot af Riksd. 2:a k.* för Grangärdes, Norrbärkes o. Söderbärkes tingslag, Kopparb. län, 70—72; suppl. i Konstitutionsutskottet 70, 71 o. 71 urt.; led. i tillfälligt utskott 72. † i Västerby 1904 18/8.

Emil Viktor Rudolf Leopold Königsfeldt.

F. i Lund 1823 15/8. Stud. i Lund 38; ex. till rätteg.-verk. 43. Auskultant i Skånska hofr. s. år o. i Svea hofr. 44; v. häradsh. 49; häradshöfd. i Västerdalarnes domsaga, Kopparb. län, fr. 62; kontrollant vid Kopparbergs ensk. banks afd.-kontor i Smedjebacken, Kopparb. län, fr. 75; landstingsman. — *Ledamot af Riksd. 2:a k.* för Grangärdes, Norrbärkes o. Söderbärkes tingslag, Kopparb. län, 73—81 samt *af Riksd. 1:a k.* för Kopparbergs län 81—83 o. 87—91; suppl. i Lagutskottet 73; led. i tillfälligt utskott 74 o. 75; suppl. i Konstitutionsutskottet 82; led. i Konstitutionsutskottet 83; led. i särskildt utskott s. år; led. i Statsutskottet 88—91; statsrevisor 82—88. † i Smedjebacken 1900 25/8.

Johan Boman.

F. i Norrbärke, Kopparb. län, 1826 21/12. Bergsbruksidkare (Flatenberg, Kopparb. län); nämndeman; led. i Styr. för Norrbärkes sockens sparbank fr. 69 o. sednare ordf. därst.; ordf. i Brandstodskommittén; led. i Styr. för Smedjebackens järnväg; kommunalordf. — *Ledamot af Riksd. 2:a k.* för Grangärdes, Norrbärkes o. Söderbärkes tingslag, Kopparb. län, 82—84 o. 87 B; led. i tillfälligt utskott 83 o. 84; suppl. i Konstitutionsutskottet 87 B. † i Flatenberg 1895 23/8.

Carl Ehrenfried Reinhold Roth.

F. i Stockholm 1842 12/3. Elev vid Teknol. inst. 62; ex. fr. Falu bergsskola 64. Bruksägare (Sunnansjö, Kopparb. län); kassaförvaltare o. ombudsman vid Västerbergslagens sjuk- o. begrafningskassa fr. 84; kommunalordf. — *Ledamot af Riksd. 2:a k.* för Grangärdes, Norrbärkes o. Söderbärkes tingslag, Kopparb. län, 85—87 A.

Jan Petter Jansson.

F. i Grangärde, Kopparb. län, 1854 5/3. Bergsman (Saxhyttan, Kopparb. län); kommunalman; landstingsman. — *Ledamot af Riksd. 2:a k.* för Grangärdes, Norrbärkes o. Söderbärkes tingslag, Kopparb. län, 88—1902 o. för Smedjebackens domsaga, samma län, fr. 03; suppl. i Statsutskottet 91—93; led. i Bankoutskottet 94—04; led. i särskildt utskott 03; statsrevisor 04.

Erik Dofsén.

F. i Järna, Kopparb. län, 1815 18/12. Folkskollär.-ex. 40; länsmansex. 49. Kom i skräddarlära hos f. d. korporalen Kämpe 26; egen skräddare 30; bruksskräddare vid Johannisholms bruk 31; skollärare vid samma bruk 40—43; tf. kronolänsman i Lima, Kopparb. län, 43—49; sockenskrifvare för Lima o. Transtrand 46; kronolänsman i Lima 50—53; handlande därst.; kommunalordf. — *Ledamot af Riksd. 2:a k.* för Malungs, Lima o. Äppelbo samt Nås, Järna o. Floda tingslag, Kopparb. län, 67—69 o. 73—78; led. i tillfälligt utskott 68; suppl. i Bankoutskottet 69 o. 75—77; suppl. i Konstitutionsutskottet 73 o. 74. † i Lima 1899 8/5.

Johan Erik Eriksson.

F. i Sala landsförs., Västm. län, 1818 24/5. Stud. i Upps. 42. Prv. 44; kommin. i Malung, Västerås stift, fr. 60. — *Ledamot af Riksd. 2:a k.* för Malungs, Lima o. Äppelbo samt Nås, Järna o. Floda tingslag, Kopparb. län, 70—72; led. i tillfälligt utskott 71 o. 72. † i Malung 1898 30/4.

Stormats Matias Olsson.

F. i Lima, Kopparb. län, 1839 23/12. Föreståud. för handelsaktiebolag i Lima fr. 70; kommunalman; landstingsman. — *Ledamot af Riksd. 2:a k.* för Malungs, Lima o. Äppelbo samt Nås, Järna o. Floda tingslag, Kopparb. län, 79—93 samt för Nås o. Malungs domsaga 94—1902; led. i tillfälligt utskott 79—81, 87 A o. 90; suppl. i Bevillningsutskottet 82—86; led. i Bevillningsutskottet 87 B o. 91—01; suppl. i särskildt utskott 89 o. 92 urt. † i Sörnäs, Kopparb. län, 1902 7/10.

Johan Ström.

F. i Transtrand, Kopparb. län, 1848 30/8. Elev vid Upps. folkskollärareseminn. 67; folkskollär.-ex. 70. Folkskollär. i Transtrand 70—1904; poststationsföreståud. därst. fr. 74; ordf. i Kopparb. läns sparbankskommitté i Transtrand fr. s. år o. i Dalarnes nya brandstodsbolags kommitté därst. fr. 78; kommunalordf.; landstingsman. — *Ledamot af Riksd. 2:a k.* för Nås o. Malungs domsaga, Kopparb. län, fr. 1903; suppl. i tillfälligt utskott 03; suppl. i särskildt utskott 04.

Victor Mathias Beronius.

F. i Dannemora, Upps. län, 1814 25/1. Stud. i Upps. 29; med. kand. 38; med. lic. 39; kir. mag. 40; med. dokt. 41. Underkirurg vid Seraf.-lasar. i Sthlm 41—42; grufläkare vid Stora Kopparberget i Falun 42—72; kommunalordf.; landstingsman; bosatt i Sthlm fr. 84. — Led. af Borgareståndet fr. 62; led. i Allm. besvärs- o. ekonomiutskottet 62—63 o. 65—66; *ledamot af Riksd. 2:a k.* för Falun, Hedemora o. Säter 67—69; led. i Statsutskottet 67—69; statsrevisor 67. † i Stockholm 1891 21/4.

Wilhelm Falk.

F. i Ör, Älfsb. län, 1825 20/12. Grosshandlare i Falun 48—68; bruksägare; led. i Dir. för länslasarettet 68—85, i Styr. för Falu bergsskola 71—94 o. i Styr. för länets o. stadens sparbanker; ordf. i Kommittén för städernas lösöreförsäkringsbolag; korresp. led. i Kopparb. läns hushålln.-sällskap 88; kyrkvärd; kommunalman; landstingsman; bosatt i Sthlm fr. 85. — *Ledamot af Riksd. 2:a k.* för Falun, Hedemora o. Säter 70—74 o. *af Riksd. 1:a k.* för Kopparbergs län 75—93; suppl. i Lagutskottet 70, 71 o. 73; suppl. i Bevillningsutskottet 72; suppl. i Bankoutskottet 77—79; led. i tillfälligt utskott 77; led. i Bankoutskottet 80—93.

Friherre Carl Florus Toll.

F. i Kärrbo, Västm. län, 1820$^{29/8}$. Underlöjtn. vid Dalreg. 41; löjtn. 44; anst. såsom ingeniör vid den första järnvägsundersökningen i Sverige 47; hospitant vid Ultuna landtbruksinst. 51—53; kapt. 58; major 69; afsked ur krigstj. 78; förvaltare vid Göksholm, Örebro län, 53; arrendator (Ekeberg, nämnda län) 58—67; led. i Dir. för Hjälmarens—Qvismarens sjösänkningsbolag 62—66; ordf. i Styr. för Stora Skedvi sockens handelsförening o. mejeribolag 68; inspektor för Hedemora l. allm. lärov. 76; Statens ombud i Styr. för Södra Dalarnes järnväg 77 o. i Styr. för Siljansbanan 83; ordf. i Styr. o. verkst. direktör för Bachmanska slöjdskolan 80; hedersled. i Kopparb. läns hushålln.-sällskap 91; kommunalman; landstingsman. — Led. af Ridd. o. adeln 47—48, 50—51 o. 65—66; *ledamot af Riksd. 2:a k.* för Falun, Hedemora o. Säter 75—81 o. 85—87 A; led. i tillfälligt utskott 75—78. † i Hedemora 1896$^{27/1}$.

Herman Wilhelm Hultberg.

F. i Källby, Skarab. län, 1839$^{11/7}$. Stud. i Upps. 56; ex. till rätteg.-verk. 63. E. o. notarie i Svea hofr. s. år; v. häradsh. 65; tf. domhafvande tidvis 64—71; rådman i Falun 71; tf. revisionssekr. i särskilda mål 82 o. 85; borgmäst. i Falun 92—1900; led. i Kommittén ang. stadga rör. eftersökande o. bearbetande af stenkolsfyndigheter 84—85 o. i Kommittén ang. ändringar i grufvestadgan 90—91; ombudsman vid Stora Kopparbergs bergslag, vid Kopparbergs ensk. bank o. vid Dalälfvarnes flottningsförening; bosatt i Sthlm fr. 1900. — *Ledamot af Riksd. 2:a k.* för Falun, Hedemora o. Säter 82—84 o. 87 B; led. i Lagutskottet 87 B. † i Stockholm 1902$^{31/8}$.

Olof Valdemar Vahlin.

F. i Västerås 1838$^{18/12}$. Stud. i Upps. 58. Adj. vid h. allm. lärov. i Falun fr. 69; kommunalman. — *Ledamot af Riksd. 2:a k.* för Falun, Hedemora o. Säter 88—99; led. i Konstitutionsutskottet 91—98; statsrevisor 96 o. 97. † i Falun 1903$^{5/5}$.

Gustaf Nils Theodor af Callerholm.

F. i Hedemora 1852 11/7. Stud. i Upps. 71; jur. kand. 77. E. o. notarie i Svea hofr. s. år; v. häradsh. 79; tf. domhafvande under 7 år o. 5 1/2 månad; häradshöfd. i Hedemora domsaga fr. 90; led. i Styr. för Södra Dalarnes järnvägsaktiebolag fr. 94 o. ordf. fr. 1904; kommunalordf.; landstingsman. — *Ledamot af Riksd. 2:a k.* för Falun, Hedemora o. Säter fr. 1900; suppl. i särskildt utskott 01; led. i särskildt utskott 02 (v. ordf.) o. 03; led. i Konstitutionsutskottet 03 o. 04.

Gefleborgs län.

Bernhard Benedicks.

F. i Stockholm 1816 21/1. Bruksägare; disponent vid Gysinge bruk, Gefleb. län; kommunalman. — *Ledamot af Riksd. 2:a k.* för Ofvansjö, Torsåkers o. Årsunda samt Hedesunda o. Öster-Fernebo tingslag, Gefleb. län, 67—69; led. i tillfälligt utskott 67. † å Gysinge 1869 8/12.

Hans Hægermarck.

F. i Hedemora 1820 17/10. Elev vid Hedemora pedagogi 29. Anst. som biträde vid tingsgöromålen o. enskild räkenskapsförare hos Lagman Nils Callerholm 36; grufinspektor hos bruksägaren Th. Petre; landtbrukare i Torsåker, Gefleb. län, 48—82; förvaltare vid Torsåkers grufvor 51—57; kommunalordf.; landstingsman; bosatt i Söderhamn fr. 82. Medarb. i tidn. — Led. af Bondeståndet 65—66; suppl. i Statsutskottet; *ledamot af Riksd. 2:a k.* för Ofvansjö, Torsåkers o. Årsunda samt Hedesunda o. Öster-Fernebo tingslag, Gefleb. län, 70—75; suppl. i Statsutskottet 70; led. i Bankoutskottet 71; led. i tillfälligt utskott 73. † i Söderhamn 1905 22/1.

Hjalmar Petre.

F. i Ofvansjö, Gefleb. län, 1832 30/9. Stud. i Upps. 50; elev vid Falu bergsskola 51—52. Disponent vid Hoforsverken, Gefleb. län, 53—78; varm ifrare för folkbildningens höjande såväl inom sin socken, Ofvansjö, som inom länet. L. L. A. 65. — *Ledamot af Riksd. 2:a k.* för Ofvansjö, Torsåkers o. Årsunda samt Hedesunda o. Öster-Fernebo tingslag, Gefleb. län, 76—78; led. i tillfälligt utskott 77 o. 78. † i Stockholm 1898 2/11.

Per Elof Berglöf.

F. i Hudiksvall 1828 9/7. Stud. i Upps. 50; kameralex. 53. E. o. kammarskrifvare i Kammarkoll. 53; tf. häradsskrifvare i Norra Helsinglands fögderi 53—61; häradsskrifvare i Gestriklands fögderi 61—96; landtbrukare; led. i Gefleb. läns hushålln.-sällskap fr. 60 o. i Styr. för Gefleb. läns sparbank; ordf. i Styr. för Ofvansjö sockens sparbank; landstingsman. — *Ledamot af Riksd. 2:a k.* för Ofvansjö, Torsåkers o. Årsunda samt Hedesunda o. Öster-Fernebo tingslag, Gefleb. län, 79—81; led. i tillfälligt utskott 79—81.

Anders Göransson.

F. i Ofvansjö, Gefleb. län, 1845 15/1. Hemmansägare (Åsen, Gefleb. län); ordf. i Styr. för Ofvansjö o. Torsåkers bergslagsallmänning fr. 91 o. i Styr. för Ofvansjö sockens sparbank fr. 95; kommunalordf.; landstingsman. — *Ledamot af Riksd. 2:a k.* för Gestriklands domsagas västra tingslag, Gefleb. län, 82—1902; suppl. i Konstitutionsutskottet 85; led. i Bankoutskottet 86, 87 A o. B, 92 o. 93; led. i Lagutskottet 88—90 o. 96; led. i särskildt utskott 91 o. 95; led. i Bevillningsutskottet 97—99; led. i Statsutskottet 1900—02; statsrevisorssuppl. 87, 96 o. 97; statsrevisor 98—1900.

Olof Olsson.

F. i Öster-Fernebo, Gefleb. län, 1862 18/9. Hemmansägare (See, Gefleb. län) fr. 95; nämndeman; kommunalman. — *Ledamot af Riksd. 2:a k.* för Gestriklands domsagas västra tingslag, Gefleb. län, fr. 1903; suppl. i särskildt utskott 03.

Jon Jonsson.

F. i Ockelbo, Gefleb. län, 1818 1/1. Hemmansägare (Mo, Gefleb. län); kyrkvärd; Ockelbo förs:s kassaman; nämndeman; led. i Ägodelningsrätten; kommunalman; landstingsman. — *Ledamot af Riksd. 2:a k.* för Ugglebo o. Hamrånge samt Hille o. Valbo tingslag, Gefleb. län, 67—68. † i Mo 1899 28/11.

Olof Östling.

F. i Valbo, Gefleb. län, 1825 2/4. Hemmansägare i Valbo; nämndeman; kommunalman. — *Ledamot af Riksd. 2:a k.* för Ugglebo o. Hamrånge samt Hille o. Valbo tingslag, Gefleb. län, 69 o. 73—77; suppl. i Bevillningsutskottet 73—75; led. i tillfälligt utskott 76 o. 77. † i Valbo 1888 10/12.

Friherre Oscar Sebastian von Otter.

F. i Fägred, Skarab. län, 1835 26/1. Ex. fr. Teknol. inst. 54; elev vid Ultuna landtbruksinst. 57—59. Underlöjtn. vid Flottans mekan. kår 55; afsked fr. kåren 58; elev o. ingeniör vid järnvägsbyggnader 55—57; arrendator (Sofiedal, Gefleb. län) 59—73; godsägare (Steninge, Sthlms län) 73—87; disponent vid Klosters bruks aktiebolag 80—85 o. vid Ulfshytte järnverks aktiebolag 85—87; hedersled. i Gefleb. läns hushålln.-sällskap 73; v. ordf. i Dir. för Löwenströmska lasarettet 76—87; ordf. i Styr. öfver Sthlms läns folkhögskola 78—85; led. i Styr. för Ultuna landtbruksinst. 78—87; landstingsman. L. L. A. 77. — *Ledamot af Riksd. 2:a k.* för Ugglebo o. Hamrånge samt Hille o. Valbo tingslag, Gefleb. län, 70—72; suppl. i Bevillningsutskottet 70; suppl. i Konstitutionsutskottet 71 o. 71 urt.

Erik Westin.

F. i Hamrånge, Gefleb. län, 1845 18/12. Landtbrukare i Hamrånge; led. i Ägodelningsrätten, i Vägstyr., i Gefleb. läns hushålln.-sällskap, i Gestriklands fornminnesförening, i Sällskapet för nyttiga kunskapers spridande o. i Styr. för Gefleb. läns vårdanstalt för vanartiga barn; kommunalordf.; landstingsman. — *Ledamot af Riksd. 2:a k.* för Ugglebo o. Hamrånge samt Hille o. Valbo tingslag, Gefleb. län, 78—81 o. för Gestriklands domsagas östra tingslag, samma län, 82—83 o. 88—90; led. i tillfälligt utskott 78, 88 o. 90; suppl. i Konstitutionsutskottet 79—83; statsrevisorssuppl. 82 o. 83.

Anders Andersson.

F. i Valbo, Gefleb. län, 1844 18/11. Landtbrukare (Lund, Gefleb. län); nämndeman; kyrkvärd; led. i Valbo brandstodsbolag fr. 81; kommunalman. — *Ledamot af Riksd. 2:a k.* för Gestriklands domsagas östra tingslag, Gefleb. län, 84—87 B; suppl. i Lagutskottet 85—87 A; suppl. i Konstitutionsutskottet 87 B.

Anders Olsson.

F. i Hille, Gefleb. län, 1851 20/10. Hemmansägare (Mårdäng, Gefleb. län); kommunalman. — *Ledamot af Riksd. 2:a k.* för Gestriklands domsagas östra tingslag, Gefleb. län, fr. 91; suppl. i tillfälligt utskott 93; led. i tillfälligt utskott 94—99; suppl. i Bevillningsutskottet 1900—02; led. i särskildt utskott 02 o. 03; led. i Lagutskottet 03 o. 04.

Per Ericsson.

F. i Idenor, Gefleb. län, 1815 20/3. Elev vid Hudiksvalls trivialskola. Hemmansägare (Vik, Gefleb. län); nämndeman; kyrkvärd; led. i Lasarettsdir. i Hudiksvall 53—78, i Ägodelningsrätten o. i Gefleb. läns hushålln.-sällskap; kommunalordf.; landstingsman. Utg. en Beskrifning öfver Idenors socken. — Led. af Bondeståndet fr. 62; suppl. i Bevillningsutskottet 62—63; led. i Bevillningsutskottet 65—66; *ledamot af Riksd. 2:a k.* för Norra Helsinglands domsaga, Gefleb. län, 67—75 o. 79—81; led. i särskildt utskott 67; suppl. i Bevillningsutskottet 68; led. i tillfälligt utskott s. år; led. i Bevillningsutskottet 69—75 o. 79—81. † i Vik 1892 17/2.

Anders Larsson.

F. i Forsa, Gefleb. län, 1839 2/12. Hemmansägare (Lund, Gefleb. län) fr. 68; kommunalordf.; landstingsman. — *Ledamot af Riksd. 2:a k.* för Norra Helsinglands domsaga, Gefleb. län, 76—78 o. 82—88; led. i tillfälligt utskott 77, 82, 84 o. 88; suppl. i Lagutskottet 78; suppl. i Statsutskottet 85—87 B. † under järnvägsresa till Stockholm 1888 14/8.

Halvar Eriksson.

F. i Nås, Kopparb. län, 1855 14/11. Hemmansägare (Elgered, Gefleb. län); kommunalman; landstingsman. — *Ledamot af Riksd 2:a k.* för Norra Helsinglands domsaga, Gefleb. län, 89—90 samt för Bergsjö o. Delsbo tingslag, samma län, fr. 91; suppl. i Bevillningsutskottet 91—1902; led. i tillfälligt utskott 03 o. 04.

Jonas Andersson.

F. i Forsa, Gefleb. län, 1851 21/3. Hemmansägare (Ölsund, Gefleb. län) fr. 77; kommunalordf.; landstingsman. — *Ledamot af Riksd. 2:a k.* för Enångers o. Forsa tingslag, Gefleb. län, 91—96; suppl. i tillfälligt utskott 93; led. i tillfälligt utskott 94—96.

Per Olsson.

F. i Hög, Gefleb. län, 1864 7/12. Elev vid Gefleb. läns folkhögskola 88. Hemmansägare (Åsak, Gefleb. län; fr. 1900 Fläsbro, samma län); kommunalordf.; landstingsman. — *Ledamot af Riksd. 2:a k.* för Enångers o. Forsa tingslag, Gefleb. län, fr. 97; suppl. i särskildt utskott 98; suppl. i Statsutskottet 1900—02; led. i Statsutskottet 03 o. 04; statsrevisorssuppl. 03 o. 04.

Eric Ersson.

F. i Arbrå, Gefleb. län, 1811 15/1. Hemmansägare (Vallsta, Gefleb. län) fr. 39; nämndeman o. häradsdomare; led. i Kommittén ang. grundskatternas inlösen 64—66 o. i Kommittén ang. revision af föreningsakten 65—67; kommunalman; landstingsman. — Led. af Bondeståndet 47—48 o. fr. 53; led. i Lagutskottet 53—54 o. 56—58; led. i Statsutskottet 59—60, 62—63 o. 65—66; fullmäktig i Riksbanken 66—67; *ledamot af Riksd. 2:a k.* för Västra Helsinglands domsaga, Gefleb. län, 67—68; led. i Statsutskottet 67 o. 68. † i Vallsta 1872 21/3.

John Norén.

F. i Sveg, Jämtl. län, 1831 11/1. Elev vid Folkskollärareseminarium i Hernösand 50; folkskollär.- o. klockareex. 52. Folkskollär. o. klockare i Sveg 52—61; landthandlande 62—63; hemmansägare (Borr, Gefleb. län) fr. 64; nämndeman; ordf. i Järfsö, Ljusdals, Färila, Loos o. Ramsjö hushållningsgille; kommunalordf.; landstingsman. — *Ledamot af Riksd. 2:a k.* för Västra Helsinglands domsaga, Gefleb. län, 69.

Hans Larsson.

F. i Arbrå, Gefleb. län, 1828 18/1. Handlande o. hemmansägare (Flästa, Gefleb. län); kommunalman. — *Ledamot af Riksd. 2:a k.* för Västra Helsinglands domsaga, Gefleb. län, 70—77; suppl. i Statsutskottet 71—77; led. i särskildt utskott 74. † i Flästa 1884 10/12.

Olof Jonsson.

F. i Arbrå, Gefleb. län, 1839 17/11. Hemmansägare (Hof, Gefleb. län) fr. 68; ordf. i Styr. för Vallsta ångsågsaktiebolag fr. 83; led. i Öfverstyr. för Konung Oscar II:s jubileumsfond fr. 1901; led. i Sjöförsvarskommittén 80—82, i Kommittén ang. beredande af förlagskapital för jordbruksidkare 86, i Bevillningskommittén 95, i Unionskommittén 95—98, i Skogskommittén 96—99, i Kommunalskattekommittén 97—1900 o. i Jubileifondskommittén 97—98; landstingsman. — *Ledamot af Riksd. 2:a k.* för Västra Helsinglands domsaga, Gefleb. län, 78—96 o. *af Riksd. 1:a k.* för Gefleborgs län fr. 03; led. i tillfälligt utskott 78; suppl. i Statsutskottet 79—81; led. i Bevillningsutskottet 82—86; led. i 2:a kammarens enskilda utskott 86; led. i Statsutskottet 87 A o. B samt 91—96 (v. ordf. 96); led. i särskildt utskott 89, 90 o. 92 urt.; särskild deputerad att öfverlägga med Konungen 95; led. i Talmanskonferensen 94—96; statsrevisorssuppl. 80 o. 81; statsrevisor 83, 84 o. 94; fullmäktig i Riksbanken 91 o. fr. 95; inspekterande fullmäktig för Riksbankens pappersbruk o. sedeltryckeri fr. 1900.

Johan Ericsson.

F. i Arbrå, Gefleb. län, 1852 4/6. Hemmansägare (Vallsta, Gefleb. län); nämndeman; kommunalordf.; landstingsman. — *Ledamot af Riksd. 2:a k.* för Västra Helsinglands domsaga, Gefleb. län, fr. 97; suppl. i tillfälligt utskott 1900—01; led. i tillfälligt utskott 02; suppl. i Konstitutionsutskottet 03 o. 04; led. i särskildt utskott 03.

Pehr Pehrsson.

F. i Regnsjö, Gefleb. län, 1825 31/8. Hemmansägare (Höle, Gefleb. län); nämndeman o. häradsdomare; led. i Ägodelningsrätten; kommunalordf.; landstingsman. — *Ledamot af Riksd. 2:a k.* för Södra Helsinglands domsaga, Gefleb. län, 67—69; led. i tillfälligt utskott 68 o. 69.

Magnus Jonsson.

F. i Söderala, Gefleb. län, 1826 10/1. »Studerat vid spinnrocken samt vid gårdvandringsskola 6 veckor om året, i två år». Anst. som bonddräng 46—49; hemmansägare (Vansäter, Gefleb. län) 50—98; har därjämte bedrifvit såg-, kvarn- o. träoljefabriksrörelse; kommunalman; landstingsman. — *Ledamot af Riksd. 2:a k.* för Södra Helsinglands domsaga, Gefleb. län, 70—84 o. för samma domsagas östra tingslag 85—87 A; led. i tillfälligt utskott 71; suppl. i Bankoutskottet 72; led. i Lagutskottet 73—84; led. i Statsutskottet 85—87 A.

Nils Hanson.

F. i Regnsjö, Gefleb. län, 1835 4/8. Hemmansägare (Berga, Gefleb. län); kommunalman; landstingsman. — *Ledamot af Riksd. 2:a k.* för Södra Helsinglands domsagas östra tingslag, Gefleb. län, 87 B—1902; suppl. i Konstitutionsutskottet 91—1902.

Magnus Sundström.

F. i Enånger, Gefleb. län, 1861 3/3. Elev vid Linköpings folkskollärareseminarium 78; folkskollär.-ex. 81. Vik. folkskollär. i Rogsta s. år; folkskollär. i Vattlångs-Hånicks flyttande folkskola i Harmånger 82 o. i Östansjö folkskola i Söderala, Gefleb. län, fr. s. år; kommunalman. — *Ledamot af Riksd. 2:a k.* för Södra Helsinglands domsagas östra tingslag, Gefleb. län, fr. 1903; suppl. i tillfälligt utskott 03 o. 04.

Jon Jonsson.

F. i Bollnäs, Gefleb. län, 1836 2/10. Hemmansägare (Hertsjö, Gefleb. län); kyrkvärd; led. i Styr. för Bollnäs sparbank 88—96; kontrollant vid Gefleborgs ensk. banks kommiss.-kontor i Bollnäs fr. 96; kommunalordf.; landstingsman. — *Ledamot af Riksd. 2:a k.* för Södra Helsinglands domsagas västra tingslag, Gefleb. län, 85—87 A.

Jonas Johnsson.

F. i Bollnäs, Gefleb. län, 1837 26/10. Godsägare (Torsberg, Gefleb. län); kommunalordf.; landstingsman. — *Ledamot af Riksd. 2:a k.* för Södra Helsinglands domsagas västra tingslag, Gefleb. län, fr. 87 B; suppl. i särskildt utskott 90; led. i Konstitutionsutskottet 91—1904; led. i särskildt utskott 03; statsrevisorssuppl. 91; statsrevisor 92, 93 o. 95.

Per Murén.

F. i Gnarp, Gefleb. län, 1805 12/5. Anst. vid unga år i handel i Gefle; grosshandlare därst. fr. 29; ordf. bl. stadens äldste; gaf uppslag till många industriella o. merkantila inrättningar, såsom Strömsbro bomullsspinneri, Gefle—Dala järnväg, Norrlands ångbåtsbolag, Gefle filialbank, anläggningen af Korsnäs träförädlingsbolag o. Sandvikens bessemerverk; led. i Sjöförsvarskommittén 61—62, i Tullkommittén 63—65, i Kommittén ang. organisation af Statens järnvägs trafiks förvaltning 67—68 o. i Tullkommittén 76—81; kommunalordf.; ordf. i Landstinget. Donator. — Led. af Borgareståndet 47—48, 50—51, 56—58, 62—63 o. 65—66; led. i Bevillningsutskottet 47—48, 50—51, 62—63 o. 65—66; led. i Statsutskottet 56—58; v. talman 62—63 o. 65—66; *ledamot af Riksd. 2:a k.* för Gefle stad 67—68; v. ordf. i Bevillningsutskottet 67 o. 68. † i Gefle 1888 2/5.

Johan Wilhelm Petre.

F. i Gefle 1819 17/2. Stud. i Upps. 37; ex. till rätteg.-verk. 42; kameralex. s. år. E. o. notarie i Svea hofr. s. år; v. häradsh. 46; sekr. hos Borgerskapets äldste i Gefle 48; rådman därst. 57; tf. borgmäst. därst. 58—67 o. ordin. borgmäst. 67—84; ordf. under fl. år i Styr. för aktiebolaget Gefle bank; en af grundläggarne af Högbo stål- o. järnmanufakturaktiebolag; ombudsman vid Gefle—Dala järnvägsaktiebolag o. under fl. år ordf. i bolagets styr.; kassadirektör i Korsnäs sågverksaktiebolag; led. i Styr. för Krylbo—Norbergs järnvägsaktiebolag; kommunalman. — *Ledamot af Riksd. 2:a k.* för Gefle stad 69. † i Gefle 1900 15/7.

Gustaf Ferdinand Asker.

F. i Jönköping 1812 18/6. Stud. i Upps. 29; ex. till rätteg.-verk. 30. Auskultant i Göta hofr. s. år; assessor därst. 45; notarie i Bondeståndet 44; borgmäst. i Jönköping 49; led. i Kommittén ang. förändrad organisation af rikets styrelse- o. förvaltningsverk 58; landshöfd. i Gefleb. län 61—83; kommunalman. — Led. af Borgareståndet 53—54, 56—58 o. 59—60; led. i Lagutskottet 53—54; talman 56—58 o. 59—60; *ledamot af Riksd. 2:a k.* för Gefle stad 70—84; talman 73—75; led. i Talmanskonferensen 70—71 urt. samt 76—84; led. i 2:a kammarens enskilda utskott 76. † i Stockholm 1897 14/7.

Paul Petter Waldenström.

F. i Luleå $1838^{20}/_{7}$. Stud. i Upps. 57; fil. kand. 62; fil. dokt. 63. Adj. vid Växjö h. elem.-lärov. 62; prv. 64; lektor i kristendom samt hebr. o. grek. spr. vid Umeå h. elem.-lärov. s. år samt i kristendom, grek. o. hebr. spr. vid Gefle h. allm. lärov. fr. 74; nedlade prästämb. 82; kontrollant vid Helsinglands ensk. banks kommiss.-kontor i Gefle 83—1903; led. i Maltdryckskommittén 98—1900, i Egnahemskommittén 99—01 o. i Kommittén ang. lagar om registrerade icke ekonomiska föreningar o. offentligen erkända stiftelser 01—03; kommunalman; landstingsman. Teol. doktor vid Yales univ., New Haven, Nordamerika, 89. Teologisk författare; reseskildrare. — *Ledamot af Riksd. 2:a k.* för Gefle stad fr. 85; led. i tillfälligt utskott 85 o. 91—99; led. i Konstitutionsutskottet 1900—02; led. i Lagutskottet 03 o. 04; statsrevisorssuppl. 03 o. 04.

Olof August Brodin.

F. i Gefle $1840^{12}/_{8}$. Elev vid Skeppsbyggeriinstitut 56. Skeppsbyggmäst. o. skeppsredare i Gefle fr. 67; led. i Dir. för Navigationsskolan i Gefle fr. 81, i Styr. för Gefle stads sparbank 90 o. i Styr. för Gefle—Ockelbo järnvägsaktiebolag; led. i Sjöfartnäringskommittén 90 o. i Handels- o. sjöfartskommittén 98—1900; kommunalman; landstingsman. — *Ledamot af Riksd. 2:a k.* för Gefle stad 87 B—93 o. fr. 97; suppl. i särskildt utskott 90 o. 99; led. i särskildt utskott 91, 98 o. 1900; suppl. i Bevillningsutskottet 1900; led. i Bevillningsutskottet 01—04.

Johan Gustaf Nyström.

F. i Stockholm $1837^{24}/_{6}$. Stud. i Upps. 56; elev vid Sthlms stads allm. arbeten s. år. Löjtn. i Väg- o. vattenbyggn.-kåren 62; distriktsadjut. i Norra väg- o. vattenbyggn.-distr. 66—82; distriktsingeniör i Nedre norra distr. 82—97; kapt. 73; major 94; distriktschef för Nedre norra väg- o. vattenbyggn.-distr. 97—1902; kommunalman; landstingsman. — *Ledamot af Riksd. 2:a k.* för Gefle stad 94—96.

Pehr Staaff.

F. i Stockholm 1819 21/2. Stud. i Upps. 36; ex. till rätteg.-verk. 41. Auskultant i Svea hofr. s. år; e. o. notarie därst. s. år; v. häradsh. 48; tf. brottmålsdomare i Ångermanland 58; under några år sakförare i Hernösand; häradshöfd. i Norra Helsinglands domsaga, Gefleb. län, fr. 62; kommunalordf.; ordf. i Landstinget. — Led. af Borgareståndet fr. 59; led. i Lagutskottet 59—60 o. 62—63; led. i Statsutskottet 65—66; *ledamot af Riksd. 2:a k.* för Söderhamn o. Hudiksvall 67—70, 73—75 o. 77—78; led. i 2:a kammarens enskilda utskott 67; led. i Konstitutionsutskottet s. år; led. i tillfälligt utskott 68; led. i Bankoutskottet 69 o. 70. † i Hudiksvall 1883 28/12.

Johan Gustaf Brolin.

F. i Söderhamn 1816 17/4. Vistades i England för språkstudier 35—36. Grosshandlare o. delägare i firman Johan Brolin & Son 41; chef för firman 49; rådman i Söderhamn 51—56; direktör för Marma sågverks aktiebolag fr. 58 o. för Söderhamn—Bergviks järnväg 61—85; led. i Styr. för Gefleborgs ensk. banks afd.-kontor i Söderhamn 65—91; kommunalordf.; landstingsman. — *Ledamot af Riksd. 2:a k.* för Söderhamn o. Hudiksvall 71—72 o. 76.

Johan Gottlieb Wilhelm von Rehausen.

F. i Bollnäs, Gefleb. län, 1819 12/1. Stud. i Upps. 36. Underlöjtn. vid Hels. reg. 40; löjtn. 44; kapt. 51; major 60; öfv.-löjtn. o. chef för Norrb. fältjäg.-kår 64; öfverste o. chef för Hels. reg. 74; öfverste i reg. reserv 82—84; v. ordf. i Gefleb. läns hushålln.-sällskap 68—74; ordf. i Dir. för väganläggning till Arvidsjaur 71 o. i Dir. för upprensning af Sikforsen i Piteå älf 73—74; inspektor för Hudiksvalls h. allm. lärov. 84—87; kommunalordf.; ordf. i Landstinget. — Led. af Ridd. o. adeln 53—54; *ledamot af Riksd. 1:a k.* för Gefleborgs län 77—78 o. *af Riksd. 2:a k.* för Söderhamn o. Hudiksvall 79—81; suppl. i Bevillningsutskottet 78. † i Hudiksvall 1897 10/2.

Frans Johan Erland Berglöf.

Ledamot af Riksd. 2:a k. för Söderhamn o. Hudiksvall 82—87 A o. för Söderhamn 87 B (se sid. 200).

Johan Frithiof Göthe Schöning.

F. i Söderhamn 1839 24/9. Grosshandlare i Söderhamn; ägare af Grundviks sågverk; tysk konsul i Söderhamn fr. 65; kommunalman; landstingsman. — *Ledamot af Riksd. 2:a k.* för Söderhamns stad 88—93; suppl. i Bankoutskottet 91—93; suppl. i särskildt utskott 91. † i Hamburg 1893 4/6.

Per Olof Oswald Wikström.

F. i Rödön, Jämtl. län, 1845 7/6. Stud. i Upps. 62; ex. till rätteg.-verk. 65. Auskultant i Svea hofr. s. år; e. o. notarie därst. 67; tf. domhafvande 70—72; v. häradsh. 71; rådman o. notarius publicus i Söderhamn 72; borgmäst. därst. fr. 87; landstingsman. — *Ledamot af Riksd. 2:a k.* för Söderhamns stad 94—96; led. i tillfälligt utskott 94; suppl. i särskildt utskott 95.

Julius Ebbe Centerwall.

F. i Raus, Malm. län, 1844 22/8. Stud. i Upps. 62; fil. kand. 67; fil. dokt. 69. Adj. vid h. allm. lärov. i Gefle 70; rektor vid l. allm. lärov. i Söderhamn fr. 74; rektor vid Söderhamns elem.-lärov. för flickor 75; föreståud. för Söderhamns arbetareinst. 87; kommunalman. Arkeologisk o. filologisk författare. — *Ledamot af Riksd. 2:a k.* för Söderhamns stad fr. 97; suppl. i tillfälligt utskott 97—99; led. i tillfälligt utskott 1900—03.

Västernorrlands län.

Pehr Lithner.

F. i Mörsil, Jämtl. län, 1825 11/6. Stud. i Upps. 42; fil. dokt. 48. Prv. 52; pred. vid Sthlms stads o. läns kurhus s. år; pastorsadj. i S:t Klara förs. i Sthlm 53; notarie i Prästståndet 53—54; e. o. tjänstg. hofpred. 58; kyrkoh. i Torp, Hernösands stift, fr. 60; landstingsman. Utg. predikningar o. tal. — Led. i Prästståndet 62—63; *ledamot af Riksd. 2:a k.* för Torps, Tuna o. Njurunda tingslag, Västernorrl. län, 67—72 o. 76—78; led. i särskildt utskott 67; led. i Konstitutionsutskottet 68. † i Sundsvall 1878 29/3.

Anders Andersson.

F. i Torp, Västernorrl. län, 1826 26/3. Har ej åtnjutit skolundervisning. Hemmansägare i Torp; kyrkvärd; nämndeman; kommunalordf.; landstingsman. — *Ledamot af Riksd. 2:a k.* för Torps, Tuna o. Njurunda tingslag, Västernorrl. län, 73—75. † i Torp 1899 6/10.

Paul Leonard Maijström.

F. i Njurunda, Västernorrl. län, 1842 26/6. Gästgifvare i Njurunda; kommunalman. — *Ledamot af Riksd. 2:a k.* för Torps, Tuna o. Njurunda tingslag, Västernorrl. län, (en del af) 78. † i Njurunda 1882 4/10.

Olof Perman.

F. i Torp, Västernorrl. län, 1844 22/5. Grosshandlare (Fränsta, Västernorrl. län); kommunalordf.; landstingsman. — *Ledamot af Riksd. 2:a k.* för Torps, Tuna o. Njurunda tingslag, Västernorrl. län, 79—81; led. i tillfälligt utskott 81.

Jonas Martin Sjölund.

F. i Tuna, Västernorrl. län, 1830 10/7. Hemmansägare i Tuna fr. 53; kommunalordf.; landstingsman. — *Ledamot af Riksd. 1:a k.* för Västernorrlands län 75—80 o. 87—94 samt *af Riksd. 2:a k.* för Medelpads västra domsaga, samma län, 82—84; suppl. i Bevillningsutskottet 77—80; suppl. i Statsutskottet 82—84; suppl. i Lagutskottet 88—94.

Carl Martin Huss.

F. i Torp, Västernorrl. län, 1849 2/2. Mog.-ex. 70; elev vid Ultuna landtbruksinst. 76—77. Godsägare (Johannisberg, Västernorrl. län); nämndeman; led. i Ägodelningsrätten; kommunalordf.; landstingsman. — *Ledamot af Riksd. 2:a k.* för Medelpads västra domsaga 85—87 A; led. i tillfälligt utskott 85. † å Johannisberg 1897 4/12.

Gustaf Adolf Wändahl.

F. i Eksjö 1845 5/8. Elev å apotek i Alingsås 58—59 o. i Sthlm 61—63; farm. stud.-ex. 63; apotekare-ex. 69. Anst. å apotek i Smedjebacken 63—65 o. å apotek i Torp 69—72 o. 73—76; apoteksförestånd. i Piteå 66—67, i Salå 72—73 o. i Torp, Västernorrl. län, 76—97; fabriksidkare 79—93 o. godsägare i Västernorrl. län 81—90; innehafvare af apoteket Örnen i Östersund fr. 96; kommunalordf.; landstingsman; under sina sista år bosatt i Sthlm. — *Ledamot af Riksd. 2:a k.* för Medelpads västra domsaga, Västernorrl. län, 87 B—90. † i Stockholm 1904 11/7.

Nils Petter Wallmark.

F. i Selånger, Västernorrl. län, 1830 30/7. Hemmansägare i Selånger fr. 60; ordf. i Dir. för socknens brandstodsbolag fr. 72; led. i Västernorrl. läns hushålln.-sällskaps förvaltningsutskott 90—1903; kommunalordf.; landstingsman. — *Ledamot af Riksd. 2:a k.* för Medelpads västra domsaga, Västernorrl. län, 91—93; led. i tillfälligt utskott 91—93.

Johan Eric Nordin.

F. i Tynderö, Västernorrl. län, 1843 5/4. Elev vid Folkskollärareseminarium i Hernösand 60; organist-ex. s. år; folkskollär.-ex. 62. E. o. folkskollär. i Sättna, Västernorrl. län, 62 o. ordin. fr. 64; klockare o. orgelnist därst. fr. s. år; kommunalordf.; landstingsman. — *Ledamot af Riksd. 2:a k.* för Medelpads västra domsaga, Västernorrl. län, fr. 94; suppl. i tillfälligt utskott 94 o. 95; suppl. i särskildt utskott 1901; suppl. i Lagutskottet 03 o. 04.

Per Ulrik Ljuslin.

F. i Skön, Västernorrl. län, $1828^{18}/_{4}$. Åtnjöt ej någon skolundervisning. Hemmansägare (Högom, Västernorrl. län); nämndeman o. häradsdomare; kyrkvärd; led. i Ägodelningsrätten o. i Brandstodskommittén; ordf. i Västernorrl. läns hästförsäkr.-bolag; kommunalordf.; landstingsman. — *Ledamot af Riksd. 2:a k.* för Ljustorps, Sköns, Indals o. Selångers tingslag, Västernorrl. län, 67—69; led. i tillfälligt utskott 68 o. 69. † i Högom $1892^{5}/_{2}$.

Per Tjernlund.

F. i Hässjö, Västernorrl. län, $1822^{26}/_{3}$. Hemmansägare (Västanbäck, Västernorrl. län); nämndeman; kommunalordf.; landstingsman. — Led. af Bondeståndet fr. 59; suppl. i Lagutskottet 59—60; suppl. i Statsutskottet 62—63; led. i Lagutskottet 65—66; *ledamot af Riksd. 2:a k.* för Ljustorps, Sköns, Indals o. Selångers tingslag, Västernorrl. län, 70—72; led. i tillfälligt utskott 70 o. 72; led. i särskildt utskott 70. † i Sundsvall $1883^{2}/_{12}$.

Petter Näsman.

F. i Timrå, Västernorrl. län, $1833^{18}/_{4}$. Hemmansägare (Näs, Västernorrl. län); kyrkvärd; led. i Styr. för Västernorrl. läns brandstodsbolag; kommunalordf.; landstingsman. — *Ledamot af Riksd. 2:a k.* för Ljustorps, Sköns, Indals o. Selångers tingslag, Västernorrl. län, 73—78 o. för Medelpads östra domsaga, samma län, 82—87 B; led. i tillfälligt utskott 74 o. 75; suppl. i Bevillningsutskottet 76—78; suppl. i särskildt utskott 78; suppl. i Konstitutionsutskottet 82—86; led. i särskildt utskott 86; led. i Lagutskottet 87 A; led. i Konstitutionsutskottet 87 B. † i Näs $1897^{20}/_{7}$.

Johan Oskar Boström.

F. i Luleå $1841^{8}/_{1}$. Stud. i Upps. 60. Prv. 63; brukspred. vid Graninge 66; lär. vid Sollefteå h. folkskola o. tf. sockenadj. i Multrå 69; kyrkoh. i Sättna 73 o. i Sundsvall fr. 82; kontr.-prost fr. 99. — *Ledamot af Riksd. 2:a k.* för Ljustorps, Sköns, Indals o. Selångers tingslag, Västernorrl. län, 79—81; led. i tillfälligt utskott 80.

Johan Carlsson.

F. i Umeå 1838 24/4. Hemmansägare (Nysäter, Västernorrl. län) fr. 70; poststationsföreståndare i 9 år; kommunalordf. — *Ledamot af Riksd. 2:a k.* för Medelpads östra domsaga, Västernorrl. län, 88—90.

Carsten Tank Jacobsen.

F. i Drammen, Norge, 1833 10/12. Grosshandlare; disponentdirektör för Tunadals aktiebolag, Västernorrl. län; led. i Centralstyr. för aktiebolaget Sundsvalls handelsbank fr. 74; ordf. i Styr. för Sundsvalls bogseringsaktiebolag; landstingsman. — *Ledamot af Riksd. 2:a k.* för Sköns tingslag, Västernorrl. län, 91—93; led. i särskildt utskott 91.

Carl Gustaf Thor.

F. i Lysvik, Värml. län, 1860 9/11. Faktor vid Skönviks aktiebolags brädgård i Skönvik, Västernorrl. län, 89; inspektor vid Skönviks trämassefabrik i Nedansjö fr. 1901; led. i Förliknings- o. skiljenämndskommittén 99—01. — *Ledamot af Riksd. 2:a k.* för Sköns tingslag, Västernorrl. län, 94—99.

Svante Herman Kvarnzelius.

F. i Strängsered, Älfsb. län, 1864 18/11. Blecksla-garemäst. fr. 87; bosatt å Signelund vid Sundsvall. — *Ledamot af Riksd. 2:a k.* för Sköns tingslag, Västernorrl. län, fr. 1900; suppl. i särskildt utskott 01; led. i tillfälligt utskott 03; led. i särskildt utskott 04.

Erik Ahlgren.

F. i Hässjö, Västernorrl. län, 1847 16/9. Landtbrukare (Ahla, Västernorrl. län); nämndeman; kommunalordf.; landstingsman. — *Ledamot af Riksd. 2:a k.* för Njurunda, Ljustorps o. Indals tingslag, Västernorrl. län, 91—93.

Erik Eriksson.

F. i Indals-Liden, Västernorrl. län, 1857 1/1. Elev vid Västernorrl. läns folkhögskola 76—77. Landtbrukare (Qväcklingen, Västernorrl. län) fr. 84. — *Ledamot af Riksd. 2:a k.* för Njurunda, Ljustorps o. Indals tingslag, Västernorrl. län, 94—99.

Erik Gustaf Åkerlind.

F. i Åland, Upps. län, 1864 25/4. Elev vid Betelsemin. i Sthlm 84—87. Lär. o. föreståndare inom olika baptistförsamlingar 87—93; har uppehållit samma befattningar inom Hässjö förs., Västernorrl. län, fr. 93; hemmansägare. — *Ledamot af Riksd. 2:a k.* för Njurunda, Ljustorps o. Indals tingslag, Västernorrl. län, fr. 1900; suppl. i tillfälligt utskott 01 o. 02; led. i tillfälligt utskott 03 o. 04.

Per Östman.

F. i Viksjö, Västernorrl. län, 1805 17/10. Hemmansägare (Ry, Västernorrl. län); tillika smed o. urmakare; kommunalman. — Led. af Bondeståndet 40—41, 47—48, 50—51, 56—58, 62—63 o. 65—66; led. i Bankoutskottet 47—48, 56—58, 62—63 o. 65—66; *ledamot af Riksd. 2:a k.* för Boteå, Säbrå, Nora o. Gudmundrå tingslag, Västernorrl. län, 67—72; suppl. i Bankoutskottet 67; led. i särskildt utskott s. år; led. i tillfälligt utskott 69. † i Nora, Västernorrl. län, 1875 15/5.

Frans Theodor Tertullianus Malmberg.

F. i Lerdala, Skarab. län, 1816 28/2. Genomgick fullständigt Skara elem.-lärov.; elev vid Filipstads bergsskola. Anst. först i Graningeverkens tjänst o. därefter i Sundsvall; förvaltare vid Bollsta bruk 52—67; disponent vid Väija sågverk, Västernorrl. län, 67—75; landtbrukare; led. i Styr. för Västernorrl. läns brandstodsbolag; inspektör för samma läns landtbruksskola i Nordvik; kommunalordf.; landstingsman. — *Ledamot af Riksd. 2:a k.* för Boteå, Säbrå, Nora o. Gudmundrå tingslag, Västernorrl. län, 73—77; suppl. i Bevillningsutskottet 73; led. i tillfälligt utskott 74—77. † å Väija 1888 7/4.

Per Westman.

F. i Nora, Västernorrl. län, 1841 21/11. Hemmansägare (Rossvik, Västernorrl. län) fr. 64; kyrkvärd; nämndeman; led. i Styr. för Västernorrl. läns landtbruksskola fr. 91; kommunalordf.; landstingsman. — *Ledamot af Riksd. 2:a k.* för Boteå, Säbrå, Nora o. Gudmundrå tingslag, Västernorrl. län, 78—83; led. i tillfälligt utskott 78; suppl. i Bevillningsutskottet 79—83. † i Rossvik 1897 3/8.

Johan Nydahl.

F. i Arnäs, Västernorrl. län, 1846 14/6. Stud. i Upps. 66. Prv. 76; vik. adj. vid Folkskollärareseminin. i Hernösand 77; pastorsadj. i Gudmundrå, Hernösands stift, 78; föreståndare för Gudmundrå h. folkskola fr. 79; afsked fr. prästämb. 82; led. i Kommittén ang. begränsning af den kommunala rösträtten på landet 96—97. — *Ledamot af Riksd. 2:a k.* för Boteå, Säbrå, Nora o. Gudmundrå tingslag, Västernorrl. län, 84 samt för Ångermanlands södra domsaga, samma län, 85—94 o. fr. 97; suppl. i Lagutskottet 85; led. i tillfälligt utskott 86 o. 87 A; suppl. i Konstitutionsutskottet 87 B o. 91—93; suppl. i särskildt utskott 90; led. i Bankoutskottet 94; led. i Konstitutionsutskottet 1903 o. 04.

Johan Lindgren.

F. i Skog, Västernorrl. län, 1846 24/4. Garfverifabriksägare fr. 71; handlande fr. 75; hemmansägare (Gallsäter, Västernorrl. län) fr. 88. — *Ledamot af Riksd. 2:a k.* för Ångermanlands södra domsaga, Västernorrl. län, 95—96.

Per Engman.

F. i Nordmaling, Västerb. län, 1828 22/3. Handlande o. hemmansägare (Näsåker, Västernorrl. län); bosatt i Sollefteå fr. 78; kommunalordf.; landstingsman. — Led. af Bondeståndet 65—66; suppl. i Lagutskottet; *ledamot af Riksd. 2:a k.* för Sollefteå o. Ramsele tingslag, Västernorrl. län, 67 (valet förklarades upphäfdt), 69—72 o. 76—80; suppl. i Lagutskottet 69; led. i särskildt utskott 69, 71, 71 urt. o. 77; led. i Lagutskottet 70—72; led. i Konstitutionsutskottet 76—80; statsrevisorssuppl. 71 o. 72; statsrevisor 76 o. 77. † i Stockholm 1880 24/1.

Henrik Hansson.

F. i Multrå, Västernorrl. län, 1823 13/5. Hemmansägare (Klofsta, Västernorrl. län). — Led. af Bondeståndet 62—63; *ledamot af Riksd. 2:a k.* för Sollefteå o. Ramsele tingslag, Västernorrl. län, 67—68. † i Multrå 1898 6/1.

Johan Fahlén.

F. i Multrå, Västernorrl. län, 1826 27/3. Grosshandlare i Multrå; led. i Styr. för Västernorrl. läns sparbank o. i samma läns hushålln.-sällskaps förvaltningsutskott; kommunalordf.; landstingsman. — *Ledamot af Riksd. 2:a k.* för Sollefteå o. Ramsele tingslag, Västernorrl. län, 73—75; led. i tillfälligt utskott 73 o. 75; suppl. i Konstitutionsutskottet 74.

Erik Petter Jonsson.

F. i Resele, Västernorrl. län, 1834 10/5. Hemmansägare (Myre, Västernorrl. län); nämndeman; kommunalordf.; landstingsman. — *Ledamot af Riksd. 2:a k.* för Sollefteå o. Ramsele tingslag, Västernorrl. län, (en del af) 80, 81—82 o. för Ångermanlands västra domsaga, samma län, 85—91; suppl. i Bevillningsutskottet 85—87 B; led. i tillfälligt utskott 88—90. † i Stockholm 1891 11/3.

Abraham Berglund.

F. i Multrå, Västernorrl. län, 1831 17/3. Hemmansägare (Klofsta, Västernorrl. län) fr. 57; nämndeman o. häradsdomare; led. i Styr. för Västernorrl. läns brandstodsbolag fr. 93; kommunalordf.; landstingsman. — *Ledamot af Riksd. 2:a k.* för Sollefteå o. Ramsele tingslag, Västernorrl. län, 83 (men valet förklarades upphäfdt).

Anders Huss.

F. i Grundsunda, Västernorrl. län, 1841 8/10. Stud. i Upps. 63; kameralex. 64. Tf. kronofogde i Södra Ångermanlands nedre fögderi 71 o. i Södra Ångermanlands öfre fögderi 74; kronofogde i sistn. fögderi fr. 78; ordf. i Styr. o. verkst. direktör för Hernösands ensk. banks afd.-kontor i Sollefteå fr. 93; kommunalordf. — *Ledamot af Riksd. 2:a k.* för Sollefteå o. Ramsele tingslag, Västernorrl. län, 83—84 o. för Ångermanlands mellersta domsaga, samma län, 85—88; led. i tillfälligt utskott 84 o. 88; suppl. i Lagutskottet 86 o. 87 A; led. i Bevillningsutskottet 87 B. † i Sollefteå, Västernorrl. län, 1903 21/7.

Jonas Erik Schödén.

F. i Fjällsjö, Västernorrl. län, 1853 12/11. Elev vid Hernösands elem.-lärov. 73. Handelsbokhållare 74—78; handlande 79—84; landtbrukare i Fjällsjö; kommunalordf.; landstingsman. — *Ledamot af Riksd. 2:a k.* för Ångermanlands västra domsaga, Västernorrl. län, (en del af) 91 o. 92—96; suppl. i tillfälligt utskott 93—95; suppl. i Statsutskottet 96.

Karl Oswald Emthén.

F. i Ytter-Enhörna, Söderm. län, 1853 7/8. Genomgått 4 klasser af allm. läroverk. Landtbrukare i Södermanland 74—86; äger o. bebor Höfven, Västernorrl. län, fr. 86; ordf. i Resele sparbankskommitté 88; nämndeman; led. i Västernorrl. läns hushålln.-sällskaps förvaltningsutskott fr. 92 o. i Styr. för aktiebolaget Sollefteå folkbank fr. 96; kommunalordf.; landstingsman. — *Ledamot af Riksd. 2:a k.* för Ångermanlands västra domsaga, Västernorrl. län, fr. 97; suppl. i tillfälligt utskott 97—99; led. i tillfälligt utskott 1900 o. 01; suppl. i särskildt utskott 02; suppl. i Statsutskottet 03 o. 04.

Johan Peter Dahlberg.

F. i Stockholm 1843 13/8. Bokhållare vid Graninge bruk, Västernorrl. län, 59; delägare i Graningeverken 69; disponent vid samma verk 91; numera bosatt å Bollsta bruk, Västernorrl. län; deputerad i Järnkont. under fl. år; verkst. direktör för Södra Ångermanlands ångfartygsaktiebolag; led. i Dir. för Norrlands hypoteksförening fr. 94; landstingsman. — *Ledamot af Riksd. 2:a k.* för Ångermanlands mellersta domsaga, Västernorrl. län, 89—94 o. *af Riksd. 1:a k.* för Västernorrlands län 94—1903; suppl. i tillfälligt utskott 93; led. i tillfälligt utskott 94; suppl. i särskildt utskott 95; suppl. i Bankoutskottet 97—03.

Olof Rönnberg.

F. i Öfver-Lännäs, Västernorrl. län, 1837 26/1. Hemmansägare (Stocked, Västernorrl. län); kommunalordf. — *Ledamot af Riksd. 2:a k.* för Ångermanlands mellersta domsaga, Västernorrl. län, 95. † i Stockholm 1895 24/2.

Andreas Wilhelm Styrlander.

F. i Häradshammar, Österg. län, 1854 14/12. Stud. i Upps. 75; teol. stud. till 78. Tf. häradsskrifvare i Södra Ångermanlands öfre fögderi 78 o. 79; extra polisuppsyningsman i Sollefteå socken, Västernorrl. län, 80; polisuppsyningsman i Sollefteå municipaldistr. 85—1902; sakförare i Sollefteå; har grundlagt Sollefteå privata elem.-skola o. varit dess ena föreståndare under fl. år; chef för Sveriges storloge af Världsgodtemplarorden fr. 89. — *Ledamot af Riksd. 2:a k.* för Ångermanlands mellersta domsaga, Västernorrl. län, (en del af) 95 o. fr. 96; led. i tillfälligt utskott 1900—02; led. i Lagutskottet 03 o. 04.

Per Olof Hörnfeldt.

F. i Själevad, Västernorrl. län, 1830 4/2. Hemmansägare (Hörnäs, Västernorrl. län); nämndeman o. häradsdomare; led. i Ägodelningsrätten; led. i Kommittén ang. skjutsväsendets ordnande 76—77, i Kommittén ang. lönereglering vid de allm. läroverken 78—79, i Landtförsvarskommittén 80—82, i Kommittén ang. förordning rör. de svenska lapparne o. de bofasta i Sverige o. rör. renmärken 82—83, i Kommittén ang. stambana genom Öfre Norrland 85, i Förstärkta lagberedningen 86—87 o. i Kommittén ang. förändrad banklagstiftning 89—90; kommunalordf.; landstingsman. — Led. af Bondeståndet fr. 62; suppl. i Bevillningsutskottet 62—63; suppl. i Statsutskottet 65—66; *ledamot af Riksd. 2:a k.* för Ångermanlands norra domsaga, Västernorrl. län, 67—79 samt för Själevads o. Arnäs tingslag, samma län, 82—84 o. 87 B—90; led. i Statsutskottet 67—79, 82—84 o. 87 B; v. ordf. i Bankoutskottet 88—90; statsrevisor 80 o. 81. † i Hörnäs 1890 14/12.

Erik Öberg.

F. i Nätra, Västernorrl. län, 1829 7/7. Landtbrukare (Domsjö, Västernorrl. län); häradsdomare; kommunalordf.; landstingsman. — *Ledamot af Riksd. 2:a k.* för Själevads o. Arnäs tingslag, Västernorrl. län, 85—87 A; led. i tillfälligt utskott 85—87 A. † i Domsjö 1901 10/10.

Jonas Olof Domeij.

F. i Grundsunda, Västernorrl. län, 1839 16/8. Stud. i Upps. 60; jur. prel.-ex. 64; kameralex. s. år. Tf. kronolänsman 65 o. ordin. i Arnäs distr., Västernorrl. län, 68; kronofogde i Medelpads västra fögderi 82, i Norra Ångermanlands fögderi s. år o. i Norra Ångermanlands öfre fögderi 1901—04; ombudsman vid Hernösands ensk. banks afd.-kontor i Örnsköldsvik fr. 98; kommunalman. — *Ledamot af Riksd. 2:a k.* för Själevads o. Arnäs tingslag, Västernorrl. län, 91—93; led. i tillfälligt utskott 92 o. 93.

Carl Jonas Öberg.

F. i Själevad, Västernorrl. län, 1859 25/4. Elev vid Västernorrl. läns folkhögskola 80—81. Landtbrukare (Domsjö, Västernorrl. län) fr. 91; nämndeman; kommunalman. — *Ledamot af Riksd. 2:a k.* för Själevads o. Arnäs tingslag, Västernorrl. län, 94—1900 o. för Själevads o. Arnäs domsaga fr. 1901; suppl. i tillfälligt utskott 94—96; suppl. i särskildt utskott 95; suppl. i Statsutskottet 97—02; led. i särskildt utskott 98, 02 o. 03; led. i tillfälligt utskott 04.

Per Gustaf Näslund.

F. i Sidensjö, Västernorrl. län, 1827 17/6. Hemmansägare (Hagaris, Västernorrl. län); nämndeman o. häradsdomare; ombudsman vid Nätra flottningsförening 74—79; led. i Styr. för Västernorrl. läns brandstodsbolag å landet 77; led. i Kommittén ang. instruktion för provinsialläkare 85—87 o. i Skogskommittén 96—98; kommunalordf.; landstingsman. — *Ledamot af Riksd. 2:a k.* för Ångermanlands norra domsaga, Västernorrl. län, 80—81 samt för Nordingrå o. Nätra tingslag, samma län, 82—86, 87 B o. 91—98; led. i tillfälligt utskott 81; suppl. i Lagutskottet 82 o. 83; suppl. i Statsutskottet 84; led. i Lagutskottet 85, 86 o. 91—95; led. i Statsutskottet 87 B o. 96—98; suppl. i särskildt utskott 92 urt.; statsrevisor 96 o. 97. † å Hagaris 1898 28/3.

Anders Sundström.

F. i Sidensjö, Västernorrl. län, 1832 28/5. Åtnjöt ej någon skolundervisning. Hemmansägare (Hämra, Västernorrl. län) fr. 56; kyrkvärd; led. i 7:e döfstumdistr. nämnd; kommunalordf.; landstingsman. — *Ledamot af Riksd. 2:a k.* för Nordingrå o. Nätra tingslag, Västernorrl. län, 87 A o. 88—90; led. i tillfälligt utskott 88—90. † i Hämra 1897 16/1.

Carl Bergström.

F. i Ullånger, Västernorrl. län, 1843 4/7. Hemmansägare (Skidsta, Västernorrl. län); led. i Ägodelningsrätten o. i Styr. för Landtbruksskolan; kommunalordf.; landstingsman. — *Ledamot af Riksd. 2:a k.* för Nordingrå o. Nätra tingslag, Västernorrl. län, (en del af) 98 samt 99—1900 o. för Nordingrå o. Nätra domsaga 01—02; suppl. i särskildt utskott 1900—02.

Petrus Hörnstén.

F. i Nätra, Västernorrl. län, 1862 28/7. Elev vid Västernorrl. läns slöjdskola 79. Hemmansägare (Näsjö, Västernorrl. län) fr. 87; led. i Västernorrl. läns hushålln.-sällskap. fr. 1901; verkat som nykterhetstalare inom Västernorrl., Gefleb. o. Norrb. län fr. 99. — *Ledamot af Riksd. 2:a k.* för Nordingrå o. Nätra domsaga, Västernorrl. län, fr. 03.

Georg Peter Rönblad.

F. i Njurunda, Västernorrl. län, 1812 29/8. Anst. i unga år såsom skrifbiträde hos domare på landet o. vid Hernösands rådst.-rätt 28—36; stadsnotarie o. notarius publicus i Hernösand 36; rådman därst. fr. 45; förklarades af K. Maj:t 70 berättigad att öfvertaga den då inrättade lagfarne rådmannens befattning i Hernösand; kommunalman. — Led. af Borgareståndet 50—51 o. 56—58; led. i Bevillningsutskottet 50—51 o. 56—58; *ledamot af Riksd. 2:a k.* för Hernösand, Umeå, Luleå o. Piteå 67; led. i tillfälligt utskott 67. † i Hernösand 1873 28/5.

Axel Lundström.

F. i Byske, Västerb. län, 1815 2/11. Stud. i Upps. 35. Vik. kollega vid Luleå elem.-lärov. 40—41; kollega vid Piteå elem.-lärov. fr. 41; red. under många år af Norrbottens-Posten; förestod en längre tid Piteå första bokhandel; verkst. direktör för Filialbanken i Piteå o. efter denna banks upphörande för Västerbottens ensk. banks afd.-kontor i Piteå; kommunalordf.; ordf. i Landstinget. — *Ledamot af Riksd. 2:a k.* för Hernösand, Umeå, Luleå o. Piteå 68—69. † i Piteå 1878 29/3.

Erik Victor Almquist.

F. i Ed, Sthlms län, 1817 7/3. Underlöjtn. vid Uppl. reg. 36; kapt. 50; major 62; led. i Upps. läns hushålln.-sällskaps förvaltningsutskott; landshöfd. i Västerb. län fr. 64; ordf. i Västerb. läns hushålln.-sällskap fr. 65; ordf. i Skogskommittén 68—70; kommunalman; ordf. i Landstinget. L. L. A. 67. — *Ledamot af Riksd. 1:a k.* för Västerbottens län 66—69 o. *af Riksd. 2:a k.* för Hernösand, Umeå, Luleå o. Piteå 70—72; led. i Bevillningsutskottet 67, 71 o. 72; led. i tillfälligt utskott 68—70; suppl. i Lagutskottet 69. † i Umeå 1872 18/12.

Christian August Fröberg.

F. i Ytter-Lännäs, Västernorrl. län, 1835 16/3. Stud. i Upps. 54; kameralex. 55; ex. till rätteg.-verk. 56. E. o. notarie i Svea hofr. 57; konstit. länsnotarie i Västernorrl. län 58; v. häradsh. 63; borgmäst. i Hernösand fr. 68; led. i Västernorrl. läns hushålln.-sällskaps förvaltningsutskott 66—71; led. i Dir. för hospitalet i Hernösand fr. 69 o. i Dir. för lasarettet därst. 71—90; ordf. i Styr. för Hernösands ensk. bank 70—78 o. 80—86; ordf. i Styr. för Hernösands sparbank i fl. år; ordf. i Styr. för 7:de distr. döfstumskola i Hernösand fr. 90; kommunalordf.; ordf. i Landstinget. — *Ledamot af Riksd. 2:a k.* för Hernösand, Umeå, Luleå o. Piteå 73—75 o. *af Riksd. 1:a k.* för Västernorrlands län 76—79 o. fr. 80; suppl. i Lagutskottet 77—79 o. 81—84; suppl. i särskildt utskott 77; led. i Lagutskottet 85—99; led. i särskildt utskott 1901; led. i tillfälligt utskott 02.

Nils Curry Engelbrekt Treffenberg.

Ledamot af Riksd. 2:a k. för Hernösand, Umeå, Skellefteå, Piteå, Luleå o. Haparanda 76—78 (se sid. 294).

Karl Henrik Berlin.

F. i Sundsvall 1832 4/11. Stud. i Upps. 50; fil. kand. 64; fil. dokt. 69. Adj. vid Hernösands h. allm. lärov. fr. 65; kommunalman. — *Ledamot af Riksd. 2:a k.* för Hernösand o. Östersund 79—81. † i Hernösand 1896 27/1.

Carl Johan Blomberg.

F. i Ljusdal, Gefleb. län, 1838 29/5. Stud. i Upps. 55; fil. kand. 63; fil. dokt. 66. Adj. vid Hernösands h. allm. lärov. 68; lektor i modersmålet o. filosofi därst. fr. 77; led. i Styr. för Västernorrl. läns ränte- o. kapitalförsäkr.-anstalt; kommunalman. Språkforskare; öfversättare af vittra arbeten; tidningsman; red. af (Nyaste) Hernösands Posten 70—80 o. dess utg. 77—80 o. 90. — *Ledamot af Riksd. 2:a k.* för Hernösand o. Östersund 82—87 A samt för Hernösand, Umeå o. Skellefteå 87 B; suppl. i Bankoutskottet 87 B. † i Hernösand 1890 15/8.

Bror Tolf Gustaf Ryding.

F. i Västra Tunhem, Älfsb. län, 1833 26/9. Stud. i Upps. 51; ex. till rätteg.-verk. 57; kameralex. s. år. E. o. kanslist i Justitierev.-exped. s. år; v. häradsh. 59; sekr. i Jönk. läns landsting 64—67 o. i samma läns Hushålln.-sällskap 65—67; tf. revisionssekr. 66; assessor i Göta hofr. 68; Järnvägsstyr. jurid. ombud 69—79; konstit. revisionssekr. 70; revisionssekr. 72; sekr. i Konstitutionsutskottet 74—75; exped.-chef i Just.-dep. 75—79; led. i Dir. öfver Civilstatens pensionsinrättn. 77—79; justitieråd 79; landshöfd. i Västernorrl. län fr. 80; ordf. i Västernorrl. läns hushålln.-sällskap fr. s. år; ordf. i Kommittén ang. stambana genom öfre Norrland 85, i Kommittén ang. förslag till vissa ändringar i bevillningsförordningen 90—91 o. i Kommittén ang. kommunala rösträttens å landet begränsning 96—97. L. L. A. 89. — *Ledamot af Riksd. 2:a k.* för Hernösand, Umeå o. Skellefteå 88—91 o. 94—96 samt för Hernösand o. Örnsköldsvik 97—98 o. *af Riksd. 1:a k.* för Västernorrlands län 91—93; v. ordf. i särskildt utskott 89; talman i 2:a kammaren 91; led. i Talmanskonferensen 94—98. † i Hernösand 1901 28/10.

Axel Georg Wästfelt.

F. i Horn, Skarab. län, 1821 7/4. Stud. i Lund 40; landtmäteriex. 44. Underlöjtn. vid Jämtl. fältjäg.-reg. (fältjäg.-kår) 42; afvittringslandtmätare i Jämtl. län 45—46; löjtn. 47; justerare af mått o. vikter i Jämtl. län 58—69; kapt. 60; major o. chef för Västernorrl. beväringsbat. 69; landshöfd. i Västerb. län 73—91; ordf. i samma läns hushålln.-sällskap 73—91; inspektor för Umeå h. allm. lärov. 79 91. L. L. A. 86. — *Ledamot af Riksd. 2:a k.* för Hernösand, Umeå o. Skellefteå 92—93. † i Linköping 1901 4/4.

Henric Gustaf Paulus Öhngren.

F. i Stockholm 1853 7/6. Köpman i Örnsköldsvik; verkst. direktör för Lysoljeförvaringsaktiebolaget o. för Elektriska aktiebolaget; dansk v. konsul i Örnsköldsvik fr. 91; engelsk v. konsul därst. fr. 93; rådman 93—98; led. i Styr. för Hernösands ensk. banks afd.-kontor i Örnsköldsvik fr. 93 o. i Handels- o. sjöfartsnämnden; kommunalordf.; landstingsman. — *Ledamot af Riksd. 2:a k.* för Hernösand o. Örnsköldsvik fr. 99; led. i särskildt utskott 1901; suppl. i Bevillningsutskottet 03 o. 04; suppl. i särskildt utskott 03.

Magnus Ahlgren.

F. i Kristianstad 1823 15/8. Stud. i Lund 41; kameralex. 42; ex. till rätteg.-verk. 44. Auskultant i Skånska hofr. s. år; e. o. kanslist i Kammarrätten 46; e. o. notarie i Svea hofr. s. år; auditör vid Hels. reg. 50; v. häradsh. 52; borgmäst. i Sundsvall fr. 58. — *Ledamot af Riksd. 2:a k.* för Sundsvall o. Östersund 67—71 lagt.; suppl. i Lagutskottet 67; led. i tillfälligt utskott s. år; led. i Lagutskottet 68 o. 69; led. i Statsutskottet 70. † i Stockholm 1871 19/1.

Olof Wikström.

F. i Östersund 1826 15/11. Stud. i Upps. 47; fil. kand. 54; fil. dokt. 57. Kollega vid Sundsvalls l. elem.-lärov. 59—77; medstiftare af Medelpads folkhögskola 73; förman under några år i Sundsvalls folkbank fr. 77; kommunalman. — *Ledamot af Riksd. 2:a k.* för Sundsvall o. Östersund 71 urt.—72; suppl. i särskildt utskott 71 urt.; suppl. i Konstitutionsutskottet 72; statsrevisorssuppl. 73. † i Heby, Västm. län, 1900 27/4.

Erik Berggren.

F. i Offerdal, Jämtl. län, 1818 30/11. Stud. i Upps. 40; fil. kand. 45; fil. dokt. s. år; dim.-ex. s. år. Rektor vid Sundsvalls l. elem.-lärov. 56—75; inspektor för samma lärov. 84—90; ordf. i Centralstyr. för Sundsvalls ensk. bank fr. 65; verkst. direktör därst. fr. 75; led. i Styr. för Vifstavarfs bolag o. i Styr. för aktiebolaget Skönvik; ordf. i Landstinget. Fil. jubeldoktor 95. — Led. af Borgareståndet fr. 62; led. i Allm. besvärs- o. ekonomiutskottet 62—63; led. i Statsutskottet 65—66; *ledamot af Riksd. 2:a k.* för Sundsvall o. Östersund 73—75; led. i tillfälligt utskott 73 o. 74. † i Sundsvall 1897 4/10.

Johan Severin Axell.

F. i Torp, Västernorrl. län, 1843 22/10. Stud. i Upps. 61; fil. dokt. 69. Docent i botanik vid Upps. univ. 69—71; grosshandlare i Sundsvall o. chef för trävaruexportfirman Axell & Co.; medstiftare af försäkringsbolaget Norrland o. ordf. i dess styrelse; led. i Styr. o. verkst. direktör för Sundsvalls järnvägsbolag; led. i Arbetareförsäkringskommittén 84—88 o. i Kommittén ang. förslag till vissa ändringar i gällande bevillningsförordning 90—91; kommunalordf. — *Ledamot af Riksd. 2:a k.* för Sundsvall o. Östersund 76—78 samt för Sundsvall 79—80 o. 82 o. *af Riksd. 1:a k.* för Västernorrlands län 85—87 B; led. i tillfälligt utskott 79, 80, 86 o. 87 B; led. i särskildt utskott 82; suppl. i Statsutskottet 87 A. † i Wiesbaden 1892 1/1.

Gustaf Ulrik Bergmansson.

F. i Synnerby, Skarab. län, 1818 27/3. Stud. i Upps. 40; ex. till rätteg.-verk. 43. E. o. notarie i Svea hofr. s. år; v. notarie 47; v. häradsh. 49; rådman o. magistratssekr. i Västerås 51; auditör vid Västm. reg. 52—61; häradshöfd. i Medelpads domsaga, Västernorrl. län, 67—78 o. i Medelpads västra domsaga fr. 78; kommunalman; landstingsman. — *Ledamot af Riksd. 1:a k.* för Västernorrlands län 79—80 o. *af Riksd. 2:a k.* för Sundsvalls stad 81; suppl. i Konstitutionsutskottet 80. † å Jakobsdal vid Sundsvall 1882 30/7.

Magnus Arhusiander.

F. i Säter 1829 17/1. Anst. i bruks- o. sågverksrörelse i Norrland 44—67; grosshandlare o. trävaruexportör i Sundsvall fr. 68; led. i Lasarettsdir. fr. 73 o. i Centralstyr. för aktiebolaget Sundsvalls handelsbank fr. 74; ordf. i Styr. för Sundsvall—Torphammars järnvägsaktiebolag 75—85; led. i Styr. för Sundsvalls sparbank 94 o. i Styr. för brand- o. lifförsäkr.-aktiebolaget Norrland; kommunalordf.; ordf. i Landstinget. — *Ledamot af Riksd. 2:a k.* för Sundsvalls stad 83—92 lagt. samt 95—1901 o. *af Riksd. 1:a k.* för Västernorrlands län 92 urt.—94; suppl. i Bevillningsutskottet 87 B; led. i särskildt utskott 90 o. 95; led. i Bevillningsutskottet 91 o. 92; led. i Talmanskonferensen 99—01.

Johan Fredrik Rudolf Björck.

F. i Fryksände, Värml. län, 1837 17/11. Stud. i Upps. 55; ex. till rätteg.-verk. 58. Auskultant i Svea hofr. s. år; e. o. notarie därst. 61; länsnotarie i Skarab. län 62; v. häradsh. 67; sekr. i Landstinget i Skarab. län; tf. landssekr. i Västernorrl. län 75; borgmäst. i Sundsvall fr. 78; tillsyningsman vid kronohäktet därst. fr. s. år; inspektor för Sundsvalls h. allm. lärov. fr. 90; landstingsman. — *Ledamot af Riksd. 2:a k.* för Sundsvalls stad 92 urt.—94. † i Sundsvall 1894 31/8.

August Bystedt.

F. i Häggdånger, Västernorrl. län, 1848 2/11. Stud. i Upps. 71; fil. kand. 75. Adj. vid Sundsvalls h. allm. lärov. fr. 77; föreståndare för Tekn. afton- o. söndagsskolan i Sundsvall 79—85; studierektor vid Sundsvalls lärov. för flickor fr. 85; kommunalordf.; landstingsman. — *Ledamot af Riksd. 2:a k.* för Sundsvalls stad 1902. † i Sundsvall 1902 6/12.

Rudolf Ekholm.

F. i Askersund 1856 10/11. Skohandlare i Sundsvall fr. 80; led. (o. sednare ordf. o. verkst. direktör) i Styr. för aktiebolaget Sundsvalls pantbank fr. 94; kommunalman. — *Ledamot af Riksd. 2:a k.* för Sundsvalls stad fr. 1903.

Jämtlands län.

Nils Larson.

F. i Näskott, Jämtl. län, 1822 7/10. Genomgick apologistklassen i Frösö skola. Hemmansägare (Tullus, Jämtl. län) fr. 45; led. under fl. år, fr. 64, i Centralstyr. för Sundsvalls ensk. bank o. i Styr. för samma banks afd.-kontor i Östersund; led. i Kommittén ang. förslag till kommunalförfattningar 58—59 o. i Tullkommittén 76—82; kommunalordf.; ordf. i Landstinget. L. L. A. 63. Donator. — Led. af Bondeståndet fr. 50; suppl. i Allm. besvärs- o. ekonomiutskottet 50—51; led. i Bevillningsutskottet 53—54 o. 56—58; led. i Statsutskottet 59—60; talman 62—63 o. 65—66; statsrevisor 55—66; *ledamot af Riksd. 2:a k.* för Jämtlands norra domsaga 67—69 o. 87 B samt för Ragunda, Refsunds, Brunflo o. Rödöns tingslag, Jämtl. län, 70—78; led. i Konstitutionsutskottet 67—73 o. 87 B (v. ordf. 67, 68, 70—72 o. 87 B); led. i särskildt utskott 71 urt. o. 78; led. i Bevillningsutskottet 74—77; led. i Statsutskottet 78; led. i Talmanskonferensen 67, 72—78 o. 87 B; statsrevisor 69, 70 o. 79—81. † i Tullus 1896 8/7.

Olof Larsson.

F. i Rödön, Jämtl. län, 1840 9/12. Hemmansägare (Häste, Jämtl. län) fr. 64; nämndeman; landstingskamrerare fr. 88; led. i Styr. för Norrlands hypoteksförening fr. 91; led. i Styr. för Riksbankens afd.-kontor i Östersund fr. 80; ordf. därst. fr. 86 o. verkst. styrelseled. fr. 92; kommunalordf.; landstingsman. — *Ledamot af Riksd. 2:a k.* för Ragunda, Refsunds, Brunflo o. Rödöns tingslag, Jämtl. län, 79—81; led. i tillfälligt utskott 79—81.

Hans Andersson.

F. i Kyrkås, Jämtl. län, 1826 6/10. Hemmansägare (Bringåsen, Jämtl. län); sockenskrifvare i Kyrkås 60—63; led. i Jämtlands landsjämnadsting 61—62; led. i Styr. för landtbruksskolan 79—99, i Dir. för Jämtl. läns lasarett 80—99 o. i Styr. för Jämtlands folkbank 81—99; suppl. i Styr. för Riksbankens afd.-kontor i Östersund 80—91; kommunalordf.; landstingsman. — *Ledamot af Riksd. 2:a k.* för Hammerdals, Lits o. Offerdals tingslag, Jämtl. län, 70—81 samt för Jämtlands norra domsaga 82—83 o. 88—90; suppl. i Statsutskottet 73—79; led. i särskildt utskott 74; led. i Statsutskottet 80, 81 o. 88—90; led. i Konstitutionsutskottet 82—83; statsrevisorssuppl. 79. † i Bringåsen 1900 24/4.

Olof Nikolaus Wagenius.

F. i Marieby, Jämtl. län, 1826 8/8. Stud. i Upps. 50. Prv. 59; kapellpred. i Hemsö, Hernösands stift, 60; kyrkoh. i Ström, samma stift, fr. 73; tf. kontr.-prost 1904. — *Ledamot af Riksd. 2:a k.* för Jämtlands norra domsaga 84—87 A.

Johan Nordin.

F. i Sidensjö, Västernorrl. län, 1837 15/8. Elev vid Folkskollärareseminarium i Hernösand 59—60. Folkskollär. i Hammerdal, Jämtl. län, fr. 61; förestånd. för Hammerdals hushållsaktiebolag 69. — *Ledamot af Riksd. 2:a k.* för Jämtlands norra domsaga 91—1902; led. i tillfälligt utskott 91—02.

Karl Karlsson.

F. i Lit, Jämtl. län, 1867 16/4. Elev vid Ope landtmannaskola 92. Hemmansägare (Mo, Jämtl. län) fr. s. år; nämndeman; ordf. i Vägstyr. 1900—02; kommunalordf. — *Ledamot af Riksd. 2:a k.* för Jämtlands norra domsaga fr. 03; suppl. i tillfälligt utskott 04.

Eric Ersson.

F. i Hackås, Jämtl. län, 1822 14/6. Hemmansägare (Sanne, Jämtl. län); nämndeman; fjärdingsman; led. i Ägodelningsrätten; kommunalordf.; landstingsman. — Led. af Bondeståndet 65—66; suppl. i Bevillningsutskottet; *ledamot af Riksd. 2:a k.* för Jämtlands södra domsaga 67—69; led. i tillfälligt utskott 69.

Gunnar Eriksson.

F. i Åre, Jämtl. län, 1833 1/8. Sockenskrifvare i Åre 49; landtbrukare (Mörviken, Jämtl. län) fr. 56; kyrkvärd i 24 år; led. i Jämtlands landsjämnadsting; led. i Landtförsvarskommittén 80—82; kommunalordf.; landstingsman. — *Ledamot af Riksd. 2:a k.* för Jämtlands södra domsaga 70—75 o. 79—81 samt för Jämtlands västra domsaga 82—87 A o. 91—93; suppl. i särskildt utskott 71 o. 71 urt.; suppl. i Konstitutionsutskottet 72—74; suppl. i Bevillningsutskottet 75; led. i särskildt utskott s. år; led. i Lagutskottet 79; led. i Bankoutskottet 80—84; led. i Statsutskottet 85, 86 o. 91—93; led. i Konstitutionsutskottet 87 A; suppl. för fullmäktige i Riksgäldskont. 81; statsrevisor 91 o. 92. † i Mörviken 1901 11/4.

Gustaf Erikson.

F. i Mattmar, Jämtl. län, 1840 12/8. Landthandlande till 67; landtbrukare (Myckelgård, Jämtl. län) fr. s. år; v. ordf. i Jämtl. läns hushålln.-sällskap fr. 93; led. i Ägodelningsrätten; ordf. i Vägstyr.; kommunalordf.; landstingsman. — *Ledamot af Riksd. 2:a k.* för Jämtlands västra domsaga 87 B—90; led. i tillfälligt utskott 88—90.

Olof Walter.

F. i Mörsil, Jämtl. län, 1851 2/8. Handlande i Mörsil fr. 88; nämndeman. — *Ledamot af Riksd. 2:a k.* för Jämtlands västra domsaga 94—99; suppl. i tillfälligt utskott 94 o. 95.

Karl Starbäck.

F. i Norrköping $1863^{26}/_{12}$. Stud. i Upps. 83; fil. kand. 87; fil. lic. 92; fil. dokt. 94. Docent i botanik vid Upps. univ. 95—97; adj. vid Hudiksvalls h. allm. lärov. 97; lektor i naturalhist. o. kemi vid Gefle h. allm. lärov. fr. 1902. Botanisk författare. — *Ledamot af Riksd. 2:a k.* för Östersund o. Hudiksvall fr. 02; suppl. i Statsutskottet 03 o. 04; suppl. i särskildt utskott 04.

Västerbottens län.

Olof Nilsson.

F. i Umeå landsförs., Västerb. län, 1805 5/6. Hemmansägare (Brattby, Västerb. län); kommunalman; landstingsman. — Led. af Bondeståndet 44—45, 59—60, 62—63 o. 65—66; suppl. i Bankoutskottet 59—60 o. 62—63; led. i Allm. besvärs- o. ekonomiutskottet 65—66; *ledamot af Riksd. 2:a k.* för Umeå tingslag, Västerb. län, 67—69 o. 73—74; suppl. i Bevillningsutskottet 67; led. i tillfälligt utskott 67 o. 74. † i Brattby 1874 24/12.

Per Jonsson.

F. i Umeå landsförs., Västerb. län, 1821 22/11. Hemmansägare (Teg, Västerb. län); nämndeman; kommunalman; landstingsman. — *Ledamot af Riksd. 2:a k.* för Umeå tingslag, Västerb. län, 70—72. † i Umeå landsförs. 1873 2/1.

Johan Petter Lundberg.

F. i Umeå landsförs., Västerb. län, 1819 17/1. Var i sin ungdom sjöman till 46; hemmansägare (Teg, Västerb. län); byggmästare; uppförde bl. annat Sorsele o. Holmsunds kyrkor; byggmäst. o. sågställare vid Baggböle sågverk 63—85; kommunalman. — *Ledamot af Riksd. 2:a k.* för Umeå tingslag, Västerb. län, 75 (men valet förklarades upphäfdt). † å Teg 1905 22/1.

Gustaf Edvard Hæggström.

F. i Nordmaling, Västerb. län, 1829 17/11. Stud. i Upps. 49. Sågverksägare; disponent vid Håknäs sågverksaktiebolag, Västerb. län; godsägare (Holmen, nämnda län); kommunalordf.; landstingsman. — *Ledamot af Riksd. 2:a k.* för Nordmalings o. Bjurholms, Degerfors, Åsele o. Lycksele tingslag, Västerb. län, 67—75 samt för Umeå, Nordmalings o. Bjurholms tingslag 76—79 o. 82—84 o. för Västerbottens södra domsaga 85—87 A; suppl. i Konstitutionsutskottet 68; led. i Bevillningsutskottet 69—71; led. i Bankoutskottet 72—74; led. i Konstitutionsutskottet 75—79; led. i 2:a kammarens enskilda utskott 76; led. i tillfälligt utskott 78; led. i särskildt utskott 82 o. 83; fullmäktig i Riksgäldskont. 74—76; statsrevisor 71 o. 72. † å Holmen 1897 28/4.

Axel Fredrik Oscar Cederberg.

F. i Värmdö, Sthlms län, 1837 12/10. Stud. i Upps. 55; ex. fr. Högre art.-lärov. å Marieberg 61. Elev vid Strömsholms kanal m. fl. arbeten 55—58; nivellör vid Statens järnvägsbyggnader 61; stationsingeniör vid Borås—Herrljunga järnväg 62—63; löjtn. i Väg- o. vattenbyggn.-kåren 63; arbetschef vid Växjö—Alfvesta järnväg 63—65; adjut. i Norra väg- o. vattenbyggn.-distr. 66—82; kapt. 77; ingeniör i Öfre norra väg- o. vattenbyggn.-distr. 83—85 o. chef därst. 92—94; byråingeniör i Väg- o. vattenbyggn.-styr. 85—92; major 91; byråchef i Väg- o. vattenbyggn.-styr. 94—1902; öfv.-löjtn. 94; öfverste 01—02; tf. landshöfd. i Västerb. län 02—03; led. i Kommittén ang. stambana genom öfre Norrland 85, i Kommittén ang. jordägares rätt öfver vattnet på hans grund 97—98, i Kommittén ang. ett förändradt utgifningssätt för Gen.-stabens karta öfver Norrland 03 o. i Kommittén ang. omreglering af indelningen i läkaredistrikt fr. 04; hedersled. i Västerb. läns hushålln.-sällskap 02; kommunalman; landstingsman. — *Ledamot af Riksd. 2:a k.* för Umeå, Nordmalings o. Bjurholms tingslag, Västerb. län, 80—81 o. *af Riksd. 1:a k.* för Västerbottens län fr. 84; suppl. i tillfälligt utskott 85; suppl. i Statsutskottet 86—87 B; suppl. i särskildt utskott 86; led. i tillfälligt utskott 88, 89 o. 01; led. i Statsutskottet 88; led. i Bankoutskottet 89—95; led. i särskildt utskott 04.

Johan Olof Ruthberg.

F. i Neder-Luleå, Norrb. län, 1824 11/2. Anst. vid Länsstyr. i Västerb. län 44; kronolänsman i Umeå norra distr., samma län, fr. 50; led. i Centralstyr. för Västerbottens ensk. bank fr. 66; fiskeritillsyningsman i Västerb. län; kommunalordf. — *Ledamot af Riksd. 2:a k.* för Västerbottens södra domsaga 87 B. † i Rödå, under en tjänsteresa, 1892 21/9.

Johan Andersson.

F. i Säfvar, Västerb. län, $1849^{10}/_{11}$. Landtbrukare (Baggböle, Västerb. län); skiftesgodman fr. 96; kommunalman. — *Ledamot af Riksd. 2:a k.* för Västerbottens södra domsaga 88—90 o. för Umeå tingslag, Västerb. län, fr. 1903; suppl. i Bankoutskottet 03 o. 04.

Anders Åström.

F. i Degerfors, Västerb. län, $1859^{17}/_{10}$. Handlande i Degerfors; disponent o. verkst. direktör för Sandviks ångsågsaktiebolag; direktör för Munksunds sågverksaktiebolag; ordf. i Dir. för Degerfors sjukstuga fr. 95 o. i Vägstyr. fr. s. år; ordf. i Kommittén för byggande af Västerb. läns folkhögskola; kommunalordf.; landstingsman. — *Ledamot af Riksd. 2:a k.* för Västerbottens södra domsaga 91—93; suppl. i särskildt utskott 91; suppl. i Bevillningsutskottet 92 o. 93.

Johan Nilsson.

F. i Umeå landsförs., Västerb. län, $1846^{1}/_{4}$. Hemmansägare (Skrafvelsjö, Västerb. län) fr. 74; nämndeman; kommunalman; landstingsman. — *Ledamot af Riksd. 2:a k.* för Umeå tingslag, Västerb. län, 94—1902; led. i tillfälligt utskott 97—99; suppl. i särskildt utskott 98; suppl. i Lagutskottet 1900—02. † i Skrafvelsjö $1904^{21}/_{4}$.

Adolf Wiklund.

F. i Nordmaling, Västerb. län, $1859^{9}/_{1}$. Landtbrukare (Brattfors, Västerb. län); nämndeman; led. i Norrlandskommittén fr. 1901; kommunalordf.; landstingsman. — *Ledamot af Riksd. 2:a k.* för Nordmalings o. Bjurholms samt Degerfors tingslag, Västerb. län, fr. 94; suppl. i tillfälligt utskott 94—96; suppl. i Lagutskottet 97—03; led. i särskildt utskott 02 o. 03; led. i Lagutskottet 04; statsrevisorssuppl. 02 o. 03; statsrevisor 04.

Per Anton Hellgrén.

F. i Piteå 1828 1/11. Länsmansex. 49. Extra biträde vid Landskansliet i Piteå 44—45; tingsskrifvare i Västerbottens södra domsaga 45—49; kronolänsman i Vilhelmina distr., Västerb. län, 49—94; poststationsförestånd. i Vilhelmina 56—93; kommunalordf.; landstingsman. — *Ledamot af Riksd. 2:a k.* för Degerfors tingslag samt Åsele o. Lycksele lappmarker, Västerb. län, 76—84 o. för Västerbottens västra domsaga 85—87 A o. 91; led. i tillfälligt utskott 76; led. i särskildt utskott 77, 82 o. 86; suppl. i Statsutskottet 78—83; led. i Bevillningsutskottet 84; suppl. i Bevillningsutskottet 91.

August Wilhelm Hygrell.

F. i Hörby, Malm. län, 1848 27/2. Stud. i Lund 68; ex. till rätteg.-verk. 72. Auskultant i Skånska hofr. 73; e. o. notarie i Svea hofr. 75; tf. domhafvande tidvis 74, 75—77 o. 78—83; v. häradsh. 76; häradshöfd. i Västerbottens västra domsaga 83 o. i Lindes domsaga, Örebro län, fr. 94; ordf. i Styr. för Lindesbergs bankaktiebolag 96; kommunalordf.; landstingsman. — *Ledamot af Riksd. 2:a k.* för Västerbottens västra domsaga 87 B—90; led. i tillfälligt utskott 87 B; suppl. i Lagutskottet 88—90.

Lars Dahlstedt.

F. i Äppelbo, Kopparb. län, 1855 28/12. Stud. i Upps. 81. Prv. 83; v. pastor i Vilhelmina, Luleå stift, s. år; kyrkoh. därst. fr. 99; led. i Lappkommittén 95—96; landstingsman. — *Ledamot af Riksd. 2:a k.* för Västerbottens västra domsaga 92—1901; led. i tillfälligt utskott 93; suppl. i Bevillningsutskottet 94—01.

Adam Fredrik Burman.

F. i Burträsk, Västerb. län, 1862 8/3. Elev vid Schartaus handelsinst. i Sthlm 83—85. Anst. vid landstaten i Västerb. län 86; tf. polisuppsyningsman vid järnvägsbyggnaden genom Öfre Norrland 91; kronolänsman i Tärna distr., Västerb. län, 93 o. i Byske distr., samma län, fr. 97; tf. lappfogde i Västerb. län fr. 95; kommunalordf. — *Ledamot af Riksd. 2:a k.* för Västerbottens västra domsaga fr. 1902; led. i tillfälligt utskott 03 o. 04.

Carl Ocklind.

F. i Östersund 1825 9/10. Stud. i Upps. 46; fil. dokt. 54. Tf. duplikant vid Östersunds elem.-skola 54—55; tf. andra lär. därst. 55—57; vik. lär. vid Östersunds h. elem.-lärov. 58—59; adj. i latinska spr. därst. 59; rektor vid Skellefteå 3:kl. lärov. 62—92; tf. inspektor för samma lärov. 95—97; ordf. i Dir. för Skellefteå lasarett; kommunalordf.; landstingsman. — *Ledamot af Riksd. 2:a k.* för Västerbottens norra domsaga 67—69.

Carl Erik Hjelm.

F. i Björkvik, Söderm. län, 1826 17/6. Folkskollär.-ex. i Sthlm 48. Folkskollär. i Skellefteå landsförs., Västerb. län, 50—82; verkst. direktör för en större konsumtionsförening därst.; flyttade till Sthlm 82, därifrån till Karlskoga, Örebro län, o. bosatte sig slutligen i Örebro. — *Ledamot af Riksd. 2:a k.* för Västerbottens norra domsaga 70—78; suppl. i Lagutskottet 73—78. † i Örebro 1896 14/2.

Johannes Mörtsell.

F. i Malå, Västerb. län, 1824 4/12. Folkskollär.-ex. i Piteå. Folkskollär. i Arvidsjaur 46—49, i Örträsk 49—53 o. i Malå 53—83; missionskateket i Lappmarken 54—59; prästex. i Hernösand 62; prv. s. år; vik. kapellpred. i Malå 62—74; ordin. kapellpred. därst. 74—84; kyrkoh. i Stensele, Hernösands stift, fr. 82; folkskoleinspektör fr. 86; kommunalman; landstingsman. Utg. andakts- o. skolböcker på lappska. — *Ledamot af Riksd. 2:a k.* för Västerbottens norra domsaga 79—81; led. i tillfälligt utskott 79—81. † i Uppsala 1888 4/7.

Anton Markstedt.

F. i Skellefteå 1836 12/11. Sjökaptensex. 60. Befälhafvare å fartyg 60—69; sågverksägare; delägare i handelsfirman A. Markstedt & Son i Skellefteå fr. 71; engelsk v. konsul därst. fr. 85; kommunalordf.; landstingsman. — *Ledamot af Riksd. 2:a k.* för Västerbottens norra domsaga 82—85 o. 87 B; suppl. i Bevillningsutskottet 87 B. † å Lejonström vid Skellefteå 1897 25/1.

Per Zimdahl.

F. i Undersvik, Gefleb. län, 1836 5/9. Elev vid Konservatoriet i Sthlm 54—55; folkskollär.-ex. i Upps. 57. Organist, klockare o. folkskollär. i Undersvik 58, i Hille 62 o. i Valbo 80; organist, kantor o. klockare i Skellefteå stads- o. landsförs. fr. 83; red. o. utg. af Skellefteå bladet 87—91 o. fr. 95; kommunalordf. — *Ledamot af Riksd. 2:a k.* för Västerbottens norra domsaga 86—87 A o. fr. 1903; led. i tillfälligt utskott 87 A o. 04.

Johan Anton Lundström.

F. i Jörn, Västerb. län, 1854 21/5. Hemmansägare (Norsjö, Västerb. län) fr. 81; kommunalordf.; landstingsman. — *Ledamot af Riksd. 2:a k.* för Västerbottens norra domsaga 88—1902; suppl. i Lagutskottet 91—95; led. i Bevillningsutskottet 96—02. † i Norsjö 1902 29/8.

Leonard Josef Fahlander.

F. i Ludvika, Kopparb. län, 1819 23/4. Arrendator (Bäcksgård, Västerb. län) fr. 47; förvaltare å Robertsfors bruk, Västerb. län, fr. 55; kommunalordf.; landstingsman. — Led. af Bondeståndet 65—66; suppl. i Konstitutionsutskottet; *ledamot af Riksd. 2:a k.* för Västerbottens mellersta domsaga 67—69 o. 73—78; suppl. i Konstitutionsutskottet 68 o. 69; suppl. i Statsutskottet 73—78; statsrevisorssuppl. 68, 74 o. 75. † i Bygdeå, Västerb. län, 1881 15/4.

Henrik Bexelius.

F. i Löfånger, Västerb. län, 1827 26/8. Anst. i handel 43—52; godsägare 52; handlande i Mångbyn, Löfånger, 52—87; föreståndare för ett mindre sågverk fr. 75 o. för Mångby mejeri fr. 86; led. i Ägodelningsrätten; kommunalordf.; landstingsman. — *Ledamot af Riksd. 2:a k.* för Västerbottens mellersta domsaga 70—72; led. i tillfälligt utskott 70—72.

Nils Boström.

F. i Burträsk, Västerb. län, 1844 1/12. Hemmansägare; föreståndare för mejeriet Bodbyn i Burträsk fr. 78; led. i Ägodelningsrätten; kommunalordf.; landstingsman. — *Ledamot af Riksd. 2:a k.* för Västerbottens mellersta domsaga 79—84 samt fr. 87 A; led. i tillfälligt utskott 79—81; suppl. i Bevillningsutskottet 82—84; suppl. i Konstitutionsutskottet 87 A o. 88—90; led. i Bevillningsutskottet 87 B; led. i Konstitutionsutskottet 91—97; led. i Statsutskottet 98—1904.

Gustaf Oscar Tundal.

F. i Falun 1825 1/1. Ex. fr. Teknol. inst. 44 o. fr. Falu bergsskola 46. Stipendiat på Järnkont. metallurg. stat 49—88 o. under denna tid tf. bergmäst. i Norra distr. i fl. år; ingeniör vid Robertsfors bruk, Västerb. län, 63—77; disponent vid samma bruk 77—92; bosatt å sin egendom Sunnansjö, Västerb. län, fr. 92; landstingsman. — *Ledamot af Riksd. 2:a k.* för Västerbottens mellersta domsaga 85—86. † å Sunnansjö 1895 29/8.

Jesper Ingevald Crusebjörn.

F. i Grödinge, Sthlms län, 1843 12/7. Stud. i Upps. 62. Underlöjtn. vid Västm. reg. 63; löjtn. 67 o. vid Gen.-staben 73; bitr. lär. i krigskonst o. krigshist. vid Krigshögskolan 72—78 o. ordin. lär. därst. 78—82; kapt. vid Gen.-staben 75 o. i reg. 78; sekr. i Landtförsvarskommittén 80—82; stabschef i 5:e militärdistr. 81—88; major vid Gen.-staben 83; öfv.-löjtn. vid Andra lifgren.-reg. 88; öfv.-löjtn. o. chef för Jämtl. fältjäg.-kår s. år; öfverste i armén 91; landshöfd. i Västerb. län fr. s. år; ordf. i Västerb. läns hushålln.-sällskap 92—1901; statsråd o. chef för Landtförsv.-dep. 99—03; gen.-major i armén 99; gen.-löjtn. i armén 01 o. i Generalitet. reserv 03; led. i Kommittén ang. tjänstgöringsreglemente för armén 86—88 o. i Kommittén ang. svenska lapparnes rätt till renbete o. om renmärken 95—96; ordf. i Kommittén ang. Sveriges fasta försvar 97—98; kommunalman. L. Kr. V. A. 76; L. L. A. 99. — *Ledamot af Riksd. 1:a k.* för Västerbottens län 93—96 o. fr. 03 samt *af Riksd. 2:a k.* för Umeå, Skellefteå o. Piteå 97—02; led. i tillfälligt utskott 95. † i Umeå 1904 24/6.

Göran Albin Ahlstrand.

F. i Åsheda, Kronob. län, 1860 12/7. Stud. i Lund 80; ex. till rätteg.-verk. 84. E. o. notarie i Göta hofr. 85 o. i Svea hofr. 86; tf. domhafvande tidvis 86—90; v. häradsh. 87; tf. ordf. i Gränsetullrätten i Haparanda under ett år o. två månader; auditör vid Västerb. fältjäg.-kår (Västerb. reg.) fr. 91; borgmäst. i Umeå fr. 92; kommunalordf.; landstingsman. — *Ledamot af Riksd. 2:a k.* för Umeå, Skellefteå o. Piteå fr. 1903; suppl. i tillfälligt utskott 03 o. 04.

Norrbottens län.

August Danielsson.

F. i Piteå landsförs., Norrb. län, 1821 26/2. Hemmansägare (Långnäs, Norrb. län); kommunalman; landstingsman. — Led. af Bondeståndet 65—66; suppl. i Bevillningsutskottet; *ledamot af Riksd. 2:a k.* för Norrbottens södra domsaga 67—69 o. för Piteå domsaga, Norrb. län, 87 A o. B; led. i tillfälligt utskott 67; suppl. i Statsutskottet 68 o. 69; suppl. i Bevillningsutskottet 87 B. † i Piteå 1901 5/1.

Anders Bäckström.

F. i Piteå landsförs., Norrb. län, 1820 27/2. Hemmansägare (Porsnäs, Norrb. län); kommunalman; landstingsman. — Led. af Bondeståndet 53—54 o. 56—58; suppl. i Bevillningsutskottet 53—54; suppl. i Allm. besvärs- o. ekonomiutskottet 56—58; *ledamot af Riksd. 2:a k.* för Norrbottens södra domsaga 70—72, för Piteå o. Råneå tingslag, Norrb. län, 73—78 o. för Piteå domsaga 79—81; led. i tillfälligt utskott 70; suppl. i Konstitutionsutskottet 71—73; led. i Konstitutionsutskottet 74—81. † i Piteå landsförs. 1883 31/5.

Johan Eric Wikstén.

F. i Piteå landsförs., Norrb. län, 1848 28/7. Hemmansägare (Öjebyn, Norrb. län); led. i Norrb. läns hushålln.-sällskap; led. i Kommittén ang. stambana genom öfre Norrland 85; kommunalordf.; landstingsman. — *Ledamot af Riksd. 2:a k.* för Piteå domsaga, Norrb. län, 82—86, 88 o. 91—95; led. i tillfälligt utskott 83; suppl. i Konstitutionsutskottet 84; suppl. i Statsutskottet 85, 86 o. 88; led. i Konstitutionsutskottet 91—93; led. i Statsutskottet 94 o. 95; statsrevisor 93—95. † i Öjebyn 1895 2/9.

Johan Johansson.

F. i Piteå landsförs., Norrb. län, 1853 15/2. Landtbrukare (Öjebyn, Norrb. län); kommunalordf. — *Ledamot af Riksd. 2:a k.* för Piteå domsaga, Norrb. län, 89—90; suppl. i särskildt utskott 90.

Eric Viktor Bäckström.

F. i Piteå landsförs., Norrb. län, 1850 7/12. Hemmansägare (Harrbäcken, Norrb. län); led. i Norrb. läns hushålln.-sällskap; kommunalman; landstingsman. — *Ledamot af Riksd. 2:a k.* för Piteå domsaga, Norrb. län, 96—99; suppl. i tillfälligt utskott 97—99.

Pehr Svensson.

F. i Piteå landsförs., Norrb. län, 1856 17/11. Landtbrukare (Bondön, Norrb. län); led. i Norrb. läns hushålln.-sällskap; landstingsman. — *Ledamot af Riksd. 2:a k.* för Piteå domsaga, Norrb. län, fr. 1900; suppl. i särskildt utskott 01; led. i tillfälligt utskott 02—04.

Pehr Nilsson.

F. i Öfver-Luleå, Norrb. län, 1812 21/6. Sågverksägare (Vittjärf, Norrb. län); nämndeman; led. i Ägodelningsrätten; kommunalordf. — *Ledamot af Riksd. 2:a k.* för Öfver-Luleå o. Neder-Luleå tingslag samt Jockmocks o. Gellivare lappmarker, Norrb. län, 73—78; led. i tillfälligt utskott 75, 77 o. 78. † i Vittjärf 1900 4/8.

Hans Fredrik Bergström.

F. i Neder-Luleå, Norrb. län, 1829 5/10. Hemmansägare (Björsbyn, Norrb. län); kommunalman; landstingsman. — *Ledamot af Riksd. 2:a k.* för Luleå domsaga, Norrb. län, 79—84; led. i tillfälligt utskott 81 o. 82; suppl. i särskildt utskott 83; suppl. i Bevillningsutskottet 84. † i Björsbyn 1890 14/7.

Nils Wallmark.

F. i Neder-Luleå, Norrb. län, $1835^{24}/_{11}$. Hemmansägare (Smedsbyn, Norrb. län); nämndeman; led. i Ägodelningsrätten; kommunalman; landstingsman. — *Ledamot af Riksd. 2:a k.* för Luleå domsaga, Norrb. län, 85—1902; suppl. i särskildt utskott 86; suppl. i Konstitutionsutskottet 87 B o. 91—02; led. i tillfälligt utskott 88—90.

Johan Erik Granlund.

F. i Öfver-Luleå, Norrb. län, $1858^{20}/_{8}$. Elev vid Hernösands folkskollärareseminarium 82—85; folkskollär.-ex. 85. Folkskollär. i Edefors, Norrb. län; poststationsföreståndare 92—1902; föreståndare för vexeltelefonstationen i Harads fr. 01; kommunalman. — *Ledamot af Riksd. 2:a k.* för Luleå domsaga, Norrb. län, fr. 03; suppl. i tillfälligt utskott 04.

Zacharias Grape.

F. i Pajala, Norrb. län, $1826^{7}/_{12}$. Stud. i Upps. 45; fil. kand. 51; fil. dokt. s. år. Kollega vid Haparanda 3:kl. lärov. fr. 54; prv. 56; v. pastor i Karl Gustaf 57 o. i Neder-Torneå 59—61; pred. vid kronohäktet i Haparanda fr. 65; folkskoleinspektör fr. 67. — *Ledamot af Riksd. 2:a k.* för Norrbottens norra domsaga 67—69. † i Stockholm $1874^{9}/_{7}$.

Johan Rutberg.

F. i Neder-Kalix, Norrb. län, $1827^{28}/_{4}$. Underlöjtn. vid Norrb. fältjäg.-kår 45; löjtn. 53; kapt. 66; afsked fr. kåren o. major i armén 78; en af stiftarne af Kalix sparbank; kommunalordf.; landstingsman. — *Ledamot af Riksd. 2:a k.* för Norrbottens norra domsaga 70—76 o. för Kalix domsaga, Norrb. län, 85 (men kunde för sjukdom ej sistn. år inställa sig vid riksd.); led. i tillfälligt utskott 70—75. † i Neder-Kalix $1885^{8}/_{6}$.

Johan Grape.

F. i Burträsk, Västerb. län, 1821 4/6. Underlöjtn. vid Norrb. fältjäg.-kår 44; landtmäteriauskultant 48; löjtn. 52; afvittringslandtmätare i Norrb. län 54—82; kommiss.-landtmätare i samma län 62—96; kapt. 62; öfverbefälhafvare för Kalix skarpskytteförening 66; afsked fr. reg. o. major i armén 75; afsked ur armén 96; ordf. i Neder-Kalix försvarsförbund 90; kommunalordf.; landstingsman. — *Ledamot af Riksd. 2:a k.* för Norrbottens norra domsaga 77—78 o. för Kalix domsaga, Norrb. län, 79; led. i tillfälligt utskott 79. † å sin egendom Björknäs, Neder-Kalix, Norrb. län, 1899 27/1.

Oskar Fredrik Appelberg.

F. i Norrtälje 1838 19/11. Stud. i Upps. 58; ex. till rätteg.-verk. 63. E. o. notarie i Svea hofr. s. år; auskultant i Sthlms rådst.-rätt s. år; v. notarie därst. 65; v. häradsh. 67; tf. domhafvande tidvis 65—76; häradshöfd. i Kalix domsaga, Norrb. län, fr. 77; kontrollant vid Norrbottens ensk. banks kommiss.-kontor i Neder-Kalix 99 o. vid Hernösands ensk. banks kommiss.-kontor därst. fr. 1903. — *Ledamot af Riksd. 2:a k.* för Kalix domsaga 80—81.

Axel Hugo Sandström.

F. i Löfånger, Västerb. län, 1843 14/11. Stud. i Upps. 63. Prv. 66; pred. vid länscellfäng. i Umeå 68; lasarettspred. därst. s. år; kommin. i Bygdeå, Hernösands stift, 67; reg.-pastor vid Västerb. fältjäg.-kår 69—74; kyrkoh. i Öfver-Kalix 74, i Öfver-Luleå 82 o. i Bygdeå, Hernösands stift, fr. 90; folkskoleinspektör 77—81; kontr.-prost fr. 92; landstingsman. — *Ledamot af Riksd. 2:a k.* för Kalix domsaga, Norrb. län, 82—84; suppl. i särskildt utskott 82; led. i tillfälligt utskott 84. † i Bygdeå, Västerb. län, 1903 14/2.

Johannes Sällström.

F. i Neder-Kalix, Norrb. län, 1830 21/2. Grosshandlare i Neder-Kalix; stiftare, jämte David Hummel o. Joh. Aug. Bergman, af aktiebolaget Bergman Hummel & C:o samt, jämte P. A. Svanberg o. Carl Bergbom, af aktiebolaget Båtskärsnäs; tysk v. konsul i Neder-Kalix 81—97; ordf. i Hushålln.-gillet i Neder-Kalix; kommunalordf.; landstingsman. — *Ledamot af Riksd. 2:a k.* för Kalix domsaga, Norrb. län, 86—87 A.

Olof Harald Ström.

F. i Stockholm 1836 8/10. Elev vid Farmaceut. inst. 57; apotekareex. 59. Föreståndare för apoteket i Neder-Kalix 55—57 o. 59—63; arrendator af samma apotek 63—67; apotekare i Råneå 72—74; handlande i Neder-Kalix, Norrb. län; portugisisk v. konsul i Neder-Kalix fr. 76 o. dansk v. konsul därst. fr. 86; landstingsman. — *Ledamot af Riksd. 2:a k.* för Kalix domsaga, Norrb. län, 87 B—90 o. fr. 94; suppl. i Bankoutskottet 94—1904.

Lars Olof Carlsson.

F. i Neder-Kalix, Norrb. län, 1838 30/9. Hemmansägare (Börjelsbyn, Norrb. län); nämndeman; led. i Styr. för Neder-Kalix sockens sparbank fr. 97; kommunalman. — *Ledamot af Riksd. 2:a k.* för Kalix domsaga, Norrb. län, 91—93.

Erik Gustaf Burman.

F. i Karl Gustaf, Norrb. län, 1827 6/6. Stud. i Upps. 45; ekon. ex. 46. Prv. 50; kyrkoh. i Neder-Torneå, Hernösands stift, fr. 61; kontr.-prost fr. 74; inspektor för Haparanda 3:kl. lärov.; pred. vid kronohäktet i Haparanda fr. 74; led. i Dir. för Haparanda lasarett o. i Styr. för Haparanda sparbank; landstingsman. — *Ledamot af Riksd. 2:a k.* för Torneå domsaga, Norrb. län, 79—81. † i Neder-Torneå 1890 23/8.

Johan Wilhelm Lindh.

F. i Stockholm 1831 10/9. Handlande o. landtbrukare (Västanvik, Norrb. län); kommunalordf.; landstingsman. — *Ledamot af Riksd. 2:a k.* för Torneå domsaga, Norrb. län, 82—87 A o. 91—93; led. i särskildt utskott 82 o. 86; led. i tillfälligt utskott 84 o. 85; led. i Bevillningsutskottet 87 A. † å Västanvik 1898 17/8.

Gustaf Sundberg.

F. i Piteå landsförs., Norrb. län, 1845 17/2. Stud. i Upps. 63; ex. till rätteg.-verk. 71. E. o. notarie i Svea hofr. s. år; v. häradsh. 74; häradshöfd. i Torneå domsaga, Norrb. län, fr. 79; led. i Kommittén ang. den framtida dispositionen af det regala laxfisket i Torneå älf 92. — *Ledamot af Riksd. 2:a k.* för Torneå domsaga, Norrb. län, 87 B—90; led. i tillfälligt utskott 87 B. † i Haparanda 1893 8/7.

Carl Johan Mustaparta.

F. i Neder-Torneå, Norrb. län, 1840 14/12. Hemmansägare i Neder-Torneå; kommunalordf.; landstingsman. — *Ledamot af Riksd. 2:a k.* för Torneå domsaga, Norrb. län, 94—96; suppl. i tillfälligt utskott 96.

Georg Adolf Edvin Kronlund.

F. i Sköfde 1860 9/5. Stud. i Upps. 79; ex. till rätteg.-verk. 84. E. o. notarie i Svea hofr. s. år; tf. domhafvande tidvis 86—93; v. häradsh. 87; häradshöfd. i Torneå domsaga fr. 93; led. i Norrlandskommittén fr. 1901 o. i Nödhjälpskommittén 02—03. — *Ledamot af Riksd. 2:a k.* för Torneå domsaga, Norrb. län, fr. 97; led. i tillfälligt utskott 97—03; led. i särskildt utskott 04.

Henrik Adolf Widmark.

F. i Ljusdal, Gefleb. län, 1833 5/9. Stud. i Upps. 51; landtmäteriex. 58. Underlöjtn. vid Hels. reg. 52; löjtn. 58; kartograf vid Ekonom. kartverket i Norrb. län 59; kapt. 70; major i armén 73; landshöfd. i Norrb. län s. år o. i Värml. län fr. 85; ordf. i Norrb. läns hushålln.-sällskap 74—85 o. i Värml. läns hushålln.-sällskap fr. 85; led. i Kommittén ang. ordnande af förvaltningen af Statens fastigheter o. ang. upplåtande till nybyggen af mark i Norrland 75—76; ordf. i Kommittén ang. förordning rör. de svenska lapparne o. de bofasta i Sverige 82—83. L. L. A. 78. — *Ledamot af Riksd. 2:a k.* för Umeå, Skellefteå, Luleå, Piteå o. Haparanda 79—81 o. *af Riksd. 1:a k.* för Norrbottens län 81—88; led. i Lagutskottet 80, 81 o. 83—85; led. i särskildt utskott 82 o. 86 (ordf. 86); led. i tillfälligt utskott 88. † i Karlstad 1889 4/3.

Henrik Johan Sundström.

F. i Neder-Luleå, Norrb. län, 1838 2/10. Elev vid Georgii handelsinst. 58. Anst. som handelsbiträde i Luleå 54; förvaltare vid Oscarsvarfs ångsåg 59—65; delägare i handelsfirman Sundström & Ekbäck i Luleå 65—91; disponent vid Munksunds sågverksaktiebolag, Norrb. län, 91—1901; dansk v. konsul i Luleå 71—94; led. i Styr. o. jourhafvande direktör vid Norrbottens ensk. banks afd.-kontor i Piteå fr. 94; led. i Dir. för Piteå hospital (o. asyl) fr. 93; kommunalman; landstingsman. — *Ledamot af Riksd. 2:a k.* för Umeå, Skellefteå, Luleå, Piteå o. Haparanda 82—84. † i Piteå 1901 21/12.

Johannes Nyqvist.

F. i Stafnäs, Värml. län, 1835 27/7. Har ej haft skolundervisning; lärde läsa vid sin mors spinnrock. Flyttade med fadren, som var stångjärnssmed, till Norrbotten 39; smedsmäst. i Umeå fr. 60; ordf. under många år i Styr. för Fabriks- o. handtverksföreningen; bildade den första absoluta nykterhetsföreningen i Västerbotten 77; kommunalman; landstingsman. — *Ledamot af Riksd. 2:a k.* för Umeå, Skellefteå, Luleå, Piteå o. Haparanda 85—87 A; suppl. i särskildt utskott 86.

Gulaifr Oskar Burman.

F. i Neder-Kalix, Norrb. län, 1836 23/11. Stud. i Upps. 55; kameralex. 62. Telegrafassistent 57—84; tf. kronofogde en kortare tid i Torneå fögderi; kassör vid Västerbottens ensk. banks afd.-kontor i Haparanda 66; ordf. i Styr. för samma afd.-kontor o. verkst. direktör fr. 83; led. i Lasarettsdir. 89—91; tf. inspektor för Haparanda 5:kl. lärov. 90—94; led. i Sjömanshusdir.; kommunalordf.; landstingsman. — *Ledamot af Riksd. 2:a k.* för Luleå, Piteå o. Haparanda 87 B. † i Haparanda 1895 11/7.

Karl Sigfrid Husberg.

F. i Växjö 1854 21/9. Stud. i Upps. 72; jur. kand. 79; jur. lic. 81; jur. dokt. 82. E. o. notarie i Svea hofr. 79; v. häradsh. 80; sekr. i Lappkommittén 82—83; landssekr. i Norrb. län 84—93; led. i Styr. för Riksbankens afd.-kontor i Luleå 87—89; tf. kammarråd 89; exped.-chef i Eckl.-dep. 89—93; landshöfd. i Norrb. län 93—1900; ordf. i Norrb. läns hushålln.-sällskap 94—1900; konsult. statsråd fr. 1900; led. i Kommittén ang. svenska lapparnes rätt till renbete o. om renmärken 95—96; ordf. i Förlikningso. skiljenämndskommittén 99 (afgick 1900). — *Ledamot af Riksd. 2:a k.* för Luleå, Piteå o. Haparanda 88—90 samt för Luleå o. Haparanda 97—02; *ledamot af Riksd. 1:a k.* för Västerbottens län 90—93 o. för Norrbottens län fr. 04; ordf. i Lagutskottet 98—1900.

Magnus Alsterlund.

F. i Alster, Värml. län, 1837 30/9. Stud. i Upps. 60; landtmäteriex. 64. Underlöjtn. vid Västerb. fältjäg.-kår 61; löjtn. 66; kapt. 70; major vid Norrb. fältjäg.-kår 84; öfv.-löjtn. o. chef för sistn. kår 90; öfverste o. chef för Norrb. reg. fr. 93; afvittringslandtmätare i Västerb. län 64—86; kommiss.-landtmätare därst. 76—86; kommiss.-landtmätare i Norrb. län fr. 86; afvittringslandtmätare därst. 86—91. — *Ledamot af Riksd. 2:a k.* för Luleå, Piteå o. Haparanda 91—96; suppl. i tillfälligt utskott 93; led. i tillfälligt utskott 94—96. † i Luleå 1899 8/12.

Paul Hellström.

F. i Umeå 1866 8/1. Stud. i Upps. 84; fil. kand. 87; fil. lic. 90; fil. dokt. 91; ex. fr. Ultuna landtbruksinst. s. år; elev vid Landbohöiskolen i Köpenhamn 92—93; företagit studieresor i de flesta europeiska länder. Lär. i kemi o. mejerilära vid Ultuna landtbruksinst. 92—95; Upps. läns hushålln.-sällskaps agrikulturkemist 93—95; föreståud. för Statens kemisk-växtbiolog. anstalt i Norrb. län o. för samma läns frökontrollanstalt fr. 95; sekr. hos Norrb. läns hushålln.-sällskap fr. 96 o. dess skattmäst. fr. 97; kontrollant för undersökning af eldfarliga oljor fr. s. år; kommunalman. Medarb. i sv. o. utl. vetenskapliga tidskr. L. L. A. 1902. — *Ledamot af Riksd. 2:a k.* för Luleå o. Haparanda fr. 03; suppl. i tillfälligt utskott 03; led. i tillfälligt utskott 04.

REGISTER

REGISTER.

Sid.

Abenius, E. W., borgmästare 295
Adlercreutz, A. G., landshöfding. 178
Adlersparre, A., kommendör 17
Afzelius, F. G., akademiadjunkt 70
Agardh, J. G., professor. 181
Ahlgren, E., landtbrukare 322
Ahlgren, M., borgmästare 332
Ahlin, Z., kyrkoherde 132
Ahlstrand, G. A., borgmästare 347
Ahlström, O. C., borgmästare 177
Ahrenberg, H. E., grosshandlare. 222
Alexanderson, C. A., bruksägare. 78
Alménu, F. E., advokat 216
Almquist, E. V., landshöfding. 330
Almquist, K. F. G., godsägare 81
Alsterlund, M., öfverste. 354
Alströmer, C. J. O., statsråd 197
Altin, L. M., stadsläkare 294
Amnéus, H. N. E., landskamrerare 258
Anderson, A. A., landtbrukare (Västanå) 89
Anderson, A. G., hemmansägare (Himmelsby) . . 93
Anderson, J., hemmansägare (Hälla). 292
Anderson, J., hemmansägare (Tenhult) 107
Anderson, J. E., hemmansägare (Säby) 69
Anderson, N. A., fabriksidkare 230
Anderson, O., hemmansägare (Hasselbol) 262
Andersson, A., hemmansägare (Backgården Resville) 250
Andersson, A., hemmansägare (Hakarp) 106
Andersson, A., hemmansägare (Källtorp) 255
Andersson, A., hemmansägare (Nyckelby). . . . 302
Andersson, A., hemmansägare (Olsbenning) . . . 292
Andersson, A., hemmansägare (Smedbyn). . . . 266
Andersson, A., hemmansägare (Torp) 319

Sid.
Andersson, A., landtbrukare (Intagan) 204
Andersson, A., landtbrukare (Lund, Gefleb. län). . 310
Andersson, A., landtbrukare (Mosserudstorp). . . 261
Andersson, A. P., hemmansägare (Helgesta) . . . 79
Andersson, C., hemmansägare (Vallby Sörgården) . 255
Andersson, C. A., boktryckare 179
Andersson, C. G., hemmansägare (Skeenda) . . . 75
Andersson, C, J., landtbrukare (Hamra) 79
Andersson, E., fabriksidkare 228
Andersson, E., landthandlande (Uppsala, Värml. län) 268
Andersson, F., hemmansägare (Helgesta) 281
Andersson, F., hemmansägare (Saleby). 253
Andersson, G., hemmansägare (Sollebrunn) . . . 233
Andersson, H., hemmansägare (Bringåsen) . . . 336
Andersson, H., landtbrukare (Grimbo) 203
Andersson, H., landtbrukare (Västra Nöbbelöf) . . 174
Andersson, J., hemmansägare (Frenninge). . . . 165
Andersson, J., hemmansägare (Grude) 237
Andersson, J., hemmansägare (Haldarp) 237
Andersson, J., hemmansägare (Häckenäs) 95
Andersson, J., hemmansägare (Jönvik) 301
Andersson, J., hemmansägare (Knarrevik) 210
Andersson, J., hemmansägare (Ryssby). 107
Andersson, J., hemmansägare (Ölsund). 312
Andersson, J., landtbrukare (Baggböle). 343
Andersson, J., landtbrukare (Marieberg) 248
Andersson, J., landtbrukare (Öhrstorp) 167
Andersson, J., organist 270
Andersson, L., grosshandlare 275
Andersson, L., hemmansägare (Ölme) 261
Andersson, L. D., hemmansägare (Utterud) . . . 264
Andersson, L. P., industriidkare 198
Andersson, M., godsägare (Stigen) 241
Andersson, M., hemmansägare (Gripenberg) . . . 105
Andersson, M., hemmansägare (Löfhult) 116
Andersson, N., hemmansägare (Prästbol) 269
Andersson, N., landtbrukare (Pettersborg). . . . 164
Andersson, O., hemmansägare (Lyckorna). . . . 161
Andersson, O., hemmansägare (Nordanå) 172
Andersson, P., hemmansägare (Fragg) 291
Andersson, P., hemmansägare (Håbol) 241

Sid.
Andersson, P., hemmansägare (Säby) 143
Andersson, P. C., hemmansägare (Vistena) . . . 89
Andersson, P. E., bergsbruksidkare (Siggeboda). . 282
Andersson, S., hemmmansägare (Plöninge) . . . 169
Andersson, W., arrendator (Bråborgs kungsgård) . 89
Andersson, Å., landtbrukare (Mellanköpinge). . . 164
Andreason, J. A., hemmansägare (Nygård) . . . 237
Andreasson, P., landtbrukare (Tunge) 204
Andreasson, S., landtbrukare (Tollered) 236
Andrén, J. H., grosshandlare 220
Angel, A. W., v. konsul 198
Anjou, C. L., seminarierektor 98
Antonsson, A., målaremästare 180
Apelstam, A. L., grosshandlare 199
Appelberg, O. F., häradshöfding 351
Appeltofft, C. F., fältläkare. 208
Arfwedson, R. A., godsägare 78
Arhusiander, M., grosshandlare 333
Arnoldson, K. P., skriftställare 60
Arnoldsson, S., landtbrukare 144
Arwidsson, H. I., rådman 33
Asker, G. F., landshöfding. 11, 315
Asklöf, I., fabriksidkare 87
Aspelin, C., bruksägare 292
Assarsson, C., hemmansägare 167
Aulin, J. A., godsägare 84
Axell, J. S., grosshandlare 333

Baaz, A. E., landtbrukare 203
Bager, J. P., grosshandlare. 177
Barnekow, F. C. K., godsägare 159
Beck-Friis, J. T., hofmarskalk. 53
Beckman, E. J., skriftställare 36, 57
Behmer, J. E., borgmästare 62
Beijer, G., grosshandlare. 179
Benedicks, B., bruksägare 308
Bengtsson, A., hemmansägare (Kärrsmossen). . . 271
Bengtsson, B., hemmansägare (Boberg). 193
Bengtsson, B., hemmansägare (Gunneby) 272
Bengtsson, C. I., hemmansägare (Öslöf) 117
Bengtsson, J., landtbrukare (Bjärnalt) 191

Sid.
Bengtsson, J., landtbrukare (Gullåkra) 172
Bengtsson, J., landtbrukare (Öxared) 195
Bengtsson, J. W., hemmansägare (Häradsköp) . . 106
Bengtsson, P. A., rektor. 246
Benjaminsson, P., hemmansägare. 231
Berg, C. G., grosshandlare 151
Berg, C. O., generalkonsul. 42
Berg, F., folkskollärare 43
Berg, F. O., kamrerare 224
Berg, G. J. G. A., häradshöfding 135
Berg, K. J., president 29
Berg, R. V. T., generalmajor 136
Bergendahl, C. G. A., ryttmästare 256
Bergendahl, K. H., borgmästare 121
Berger, A. A., bruksägare 261
Berggren, C. J., häradsdomare 271
Berggren, E., rektor 332
Bergius, S. O. G., häradshöfding 111
Berglind, C. W., hemmansägare 291
Berglund, A., hemmansägare 325
Berglöf, F. J. E., häradshöfding 200, 317
Berglöf, P. E., häradsskrifvare 309
Bergman, C. G., folkskoleinspektör 40
Bergman, C. J., lektor 139
Bergmansson, G. U., häradshöfding. 333
Bergmark, A. M., major. 249
Bergström, C., hemmansägare (Skidsta). 329
Bergström, D. K., redaktör. 49
Bergström, H. F., hemmansägare (Björsbyn). . . 349
Bergström, J., hemmansägare (Västerby) 303
Bergström, P. A., landshöfding 26, 161
Bergström, P. N., pelshandlande 29
Berlin, K. H., läroverksadjunkt 330
Berndes, G. F., godsägare 41, 57
Beronius, V. M., grufläkare 305
Beskow, G. E., hofpredikant 41
Bexelius, A., grosshandlare. 40
Bexelius, H., handlande 346
Bexell, E. G. A. D., godsägare 194
Biesért, J. C. N., bruksägare 267
Biesèrt, J. E., ingeniör 268

Sid.
Billing, P. C. W., rådman 38
Billström, J. E., landtbrukare 205
Bjerkander, G., hemmansägare 252
Björck, A. W., justitieborgmästare 212
Björck, C. H., provinsialläkare 200
Björck, F. G., öfvermaskinist 42
Björck, J. F. R., borgmästare 334
Björkman, A. G., hemmansägare (Groeryd) . . . 118
Björkman, K. G., landtbrukare (Lötens gård). . . 67
Björn, C. G., trädgårdsmästare 30
Björnstjerna, C. M. L., öfverhofstallmästare . . . 25
Bladh, C. J., hemmansägare 129
Blanche, A. T., v. auditör 20
Blidberg, P., borgmästare 101
Blomberg, C. J., lektor 331
Boëthius, S. J., professor 71
Bokström, C. A., kronofogde 140
Bolin, G., hemmansägare 65
Boman, C. E., kapten 177
Boman, J., bergsbruksidkare 303
Bonde, C. C:son, öfverstekammarjunkare 77
Bonde, C. J. Trolle-, godsägare 169
Bonde, K. F., öfverstekammarjunkare 59
Bondeson, O., hemmansägare 128
Borg, F. T., redaktör 185
Borg, J., postmästare 61
Borgström, M., regementsskrifvare 160
Boström, E. G., statsminister 56
Boström, J. O., kontraktsprost 321
Boström, N., hemmansägare (Burträsk) 346
Boström, N. J., godsägare (Simmatorp) 251
Bovin, J. A., häradshöfding 297
Branting, K. H., redaktör 49
Bratt, G., disponent 284
Bratt, J. C., öfverste 220
Bratt, L. G., grosshandlare 217
Broander, N. J., landtbrukare 138
Brock, L. K., borgmästare 259
Brodén, C. J., kyrkoherde 257
Brodin, O. A., skeppsbyggmästare 316
Brolin, J. G., grosshandlare 317

Sid.
Brolin, S., landtbrukare 250
Bromée, J., hemmansägare 339
Broomé, L. G., folkskollärare 171
Broström, A. F., boktryckare 276
Bruce, C. G., godsägare 263
Bruhn, S. B., godsägare 195
Brunberg, O. F., godsägare 145
Bruzelius, M. G., hofrättsråd 163
Burén, C. H. P., bruksägare 90
Burman, A. F., tf. lappfogde 344
Burman, E. G., kontraktsprost 352
Burman, G. O., verk. direktör 354
Busck, R. T. C., kommiss.-landtmätare 206
Bülow, C., redaktör 181
Bystedt, A., läroverksadjunkt 334
Byström, J. J:son, redaktör 49
Bågenholm, A., major 277
Bäckgren, C. G., landtbrukare 280
Bäcklin, J. E., rådman 82
Bäckström, A., hemmansägare (Porsnäs) 348
Bäckström, E. V., hemmansägare (Harrbäcken) . . 349
Bäärnhielm, G. M., häradshöfding 247
Bökelund, A. C., landskamrerare 134
Börjesson, A., hemmansägare (Kattunga) 229
Börjesson, L., hemmansägare (Vråen) 194

af Callerholm, G. N. T., häradshöfding 307
Carlén, R. T., häradshöfding 23
Carlheim-Gyllensköld, A. T., kammarjunkare . . . 192
Carlson, A. V., verkst. direktör 42
Carlson, C., organist 66
Carlson, C. F., godsägare (Björkebol) 134
Carlson, C. F. E., tf. öfverdirektör 223
Carlson, C. W., häradshöfding 110
Carlson, E. W., grosshandlare 35
Carlsson, C. A., godsägare (Carlsro) 234
Carlsson, C. I., landtbrukare (Norra Smedstorp) . 129
Carlsson, G., rusthållare (Kröcklinge) 289
Carlsson, J., hemmansägare (Nysäter) 322
Carlsson, J. F., hemmansägare (Norra Fågelhem) . 126
Carlsson, L. M., godsägare (Fittja) 60

Sid.
Carlsson, L. O., hemmansägare (Börjelsbyn) . . . 352
Carlsund, O. E., civilingeniör 95
Casparsson, C. E., kapten 68
Cederberg, A. F. O., öfverste 342
Cederschiöld, S. F. R. P., generaltulldirektör . . 41
Cederström, A., godsägare 59
Cederström, C. G. R., kabinettskammarherre . . 58
Celsing, L. A., kammarherre 77
Centerwall, J. E., rektor 318
Cervin, A., kronofogde 270
Chenon, A. W., sågverksägare 241
Christenson, C., fabriksidkare 173
Clairfelt, C. E. M., borgmästare 162
Collander, C. W., fabriksidkare 227
Collvin, H. E., praktis. läkare 260
Crafoord, C. O. L., häradshöfding. 144
Cramér, R. A. C., konsul 139
Crusebjörn, J. I., landshöfding 347
Culin, A. M., rektor 200
Cöster, F. L., fabriksidkare 227

Dahl, F. J. W., rektor 151
Dahl, J., stadsmäklare 218
Dahlberg, J. P., disponent 326
Dahlgren, B., sågverksägare (Assarebyn) 240
Dahlgren, J., landtbrukare (Väne-Åsaka) 233
Dahlgren, J. B. E., bruksägare (Ransäter) . . . 265
Dahlstedt, L., kyrkoherde 344
Dahm, O. E. L., rektor 131
Dahn, M., landtbrukare 164
Danielson, A. P., hemmansägare (Dyestad) . 14, 131
Danielsson, A., hemmansägare (Långnäs) 348
Danielsson, C. A., landtbrukare (Farstorp) . . . 105
Danielsson, D., hemmansägare (Nyabyberg) . . . 104
Darin, R. E. L., lektor 179
De Geer, G. J., professor 51
de Jounge, P. A., landtbrukare 66
De la Gardie, R., landshöfding 12, 98, 173
de Laval, C. G. P., civilingeniör 38
de Maré, G., bruksägare 122
Dickson, C., med. doktor 215

Sid.

Dieden, J. H. E., konsul 179
Dofsén, E., kronolänsman 304
Domeij, J. O., kronofogde 328
Dufva, A. W., verkst. direktör 22

Edelstam, E. A., häradshöfding 82
Edlund, E., professor 24
Edström, J. F., kronolänsman 277
Ehrenborg, R. M., godsägare 255, 282
Ekdahl, G. A., handlande 62
Ekeborgh, C. A., kyrkoherde 88
Ekenman, V. N., häradshöfding 153, 245
Ekenstam, T. A. R., arrendator 122
Ekerot, B. F., apotekare 119
Ekholm, R., skohandlare 334
Eklund, J., landtbrukare 127
Eklund, L. A., lektor 101
Eklund, O. G., boktryckare 47
Eklundh, R. W. A. M., räntmästare 182
Ekman, A., disponent 95
Ekman, C., organist 273
Ekman, E. J., missionsföreståndare 45, 276
Ekman, J. O., v. konsul 216
Ekström, C. M., kronolänsman 211
Ekström, M., handlande 252
Ekströmer, J. M., kapten 125
Elfstedt, L. M. T., rådman 297
Eliasson, J., hemmansägare, (Skuttungeby) . . . 68
Eliasson, J. E., landtbrukare (Oktorp) 193
Elliot, J. E., president 37
Elowson, G., lektor 274
Emthén, K. O., hemmansägare 326
Enander, A. J., kyrkoherde 245
Enander, S. J., kyrkoherde 338
Englander, J. M:son, handlande 114
Engman, P., hemmansägare 324
Engström, C. G., garfverifabrikör 229
Erickson, O., tf. domänintendent. 109
Erickzon, J., landtbrukare (Bjärsby) 108
Ericson, A. J., godsägare (Ransta) 293
Ericson, C. W., generallöjtnant 232, 258

Sid.
Ericson, J., hemmansägare (Borekulla) 195
Ericson, J. P., landshöfding 232, 339
Ericson, N. V., kapten 226
Ericsson, A., bergsman (Östra Kärne) 283
Ericsson, A. G., landtbrukare (Väsby) 79
Ericsson, C. M., advokatfiskal 112
Ericsson, G., husägare 30
Ericsson, H. M., bruksägare (Ramsbergs bruk) . . 282
Ericsson, J., hemmansägare (Vallsta) 313
Ericsson, J., landtbrukare (Norrby) 90
Ericsson, J. A., hemmansägare (Upsala, Jönk. län) 109
Ericsson, J. E., hemmansägare (Väsby) 278
Ericsson, J. E., landtbrukare (Ahlberga) 65
Ericsson, O. A., hemmansägare (Ofvanmyra) . . . 301
Ericsson, P., hemmansägare (Vik) 311
Erikson, G., landtbrukare (Myckelgård) 337
Erikson, J., fabriksidkare 229
Erikson, O. G., landtbrukare (Öfra Odensvi) . . . 278
Erikson, P. J. M., verkst. direktör 35
Eriksson, E., landtbrukare (Qväcklingen) 323
Eriksson, E. G., hemmansägare (Klaxås) 264
Eriksson, G., landtbrukare (Mörviken) 337
Eriksson, H., hemmansägare (Elgered) 311
Eriksson, J., landtbrukare (Lindehult) 113
Eriksson, J. E., komminister 304
Eriksson, L., hemmansägare (Bäck) 283
Eriksson, P. O., hemmansägare (Fanbyn) 339
Ersson, B. P., hemmansägare (Hede) 301
Ersson, B. S., hemmansägare (Östnor) 299
Ersson, C. E., hemmansägare (Surssa) 80
Ersson, E., hemmansägare (Arnebo) 293
Ersson, E., hemmansägare (Sanne) 337
Ersson, E., hemmansägare (Vallsta) 312
Ersson, L., hemmansägare (Vik) 76
Ersson, P., godsägare (Västlandaholm) 290
Essén, L., justitierådman 220

Fagerlund, C. A. J., landshöfding 134
Fahlander, L. J., bruksförvaltare 346
Fahlén, J., grosshandlare 325
Falk, C. B. N., apotekare 111

Sid.
Falk, W., bruksägare 305
Falkman, A. R., rådman 176
Farup, W., bruksägare 338
Faxe, C., grosshandlare 180
Fjällbäck, J. A., snickaremästare 44
Flensburg, N. T., v. konsul 178
Fock, A. H. E., kansliråd 18
Fock, C. J. F. E., öfverstelöjtnant 259
Forsberg, J. G., bergsman 284
Forsell, G. A., rådman 276
Forsell, T. W., kronofogde 244
Forssbeck, F. A., godsägare 93
Forsselius, E., landtbrukare 77
Forssell, J., folkskollärare 289
Fosser, N., godsägare 96
Fredenberg, A., kapten 297
Fredholm, E. G., organist 251
Fredholm, J. H. G., civilingeniör 34
Fredricson, J. F., hemmansägare 69
Frick, C. G., lotskapten 148
v. Friesen, S. G., riksbanksfullmäktig 34
Fröberg, C. A., borgmästare 330

Gasslander, A. K., öfverkommissarie 147
Geijer, J. F., bruksägare 262
v. Geijer, K. E., borgmästare 189
v. Geijer, S. G., kabinettskammarherre 176
Gethe, C. M. F. E., sekreterare 133
Gibson, W., disponent 203
Gilljam, G. F., statsråd 30
Giöbel, C. A., godsägare 279
Gjerling, J. V., öfverdirektör 147
Grafström, C. J., sockerbagare 21
Granlund, J. E., folkskollärare 350
Granlund, J. G., vagnfabrikör 102
Grape, J., major 351
Grape, Z., kollega 350
Grenander, J. M. A., auditör 257
Grill, A. G., bruksägare 279
Gripenstedt, J. A., statsråd 18
Grundell, C. G., kontraktsprost 202

Sid.
Gudmundson, A. M., landtbrukare (Vastad) . . . 192
Gudmundsson, A., landtbrukare (Berte) 192
Guldbrandsson, O., hemmansägare 272
Gumælius, G. W., kontraktsprost 285
Gumælius, K. A., direktör 44, 285
Gummesson, P., hemmansägare 145
Gunnarsson, A. C., landtbrukare (Axtorp) . . . 196
Gunnarsson, P. M., hemmansägare (Björkmossa) . 124
Gussing, T. P., rådman 189
Gustafson, T. D. M. A., borgmästare 105
Gustafsson, A. P., landtbrukare (Sjögesta) . . . 281
Gustafsson, C. H., disponent 93
Gustafsson, C. P., hemmansägare (Stålberga) . . 129
Gustafsson, R., redaktör 36
Gyllenhaal, L. H., räntmästare 250
Gyllensvärd, A. G., landtbrukare 191
Gädda, O. E., landtbrukare 212
Göransson, A., hemmansägare 309
Göthberg, A. H., verkmästare 265

Hægermarck, H., landtbrukare 308
Hæggström, G. E., sågverksägare 342
Hagerman, H., smidesmästare 29
Hahn, A. N., fabriksidkare 286
Halldin, H., fabriksidkare 285
Hallin, H. S., disponent 230
Hallin, O. P., disponent 228
Hallqvist, A., kyrkoherde 238
Hamilton, H. E. G., landshöfding 46
Hamilton, M. A. H., disponent 288
Hammarberg, P., grosshandlare 215
Hammarlund, E., redaktör 35
Hammarskjöld, C. G., justitieråd 71
Hammarskjöld, Å. H., godsägare 127
Hammarström, C. J., hofslagare 296
Hanson, H. B. A., kommiss.-landtmätare . . . 195
Hanson, N., hemmansägare (Berga) 314
Hansson, A., hemmansägare (Solberga) 302
Hansson, H., hemmansägare (Klofsta) 325
Hansson, N., hemmansägare (Ormastorp) 161
Hansson, S., landtbrukare (Torp) 96

Sid.
Hasselquist, C. J., konsul 133
Hay, A. B., disponent 111
Hazén, J. G., kontraktsprost 106
Hedenberg, O. G., godsägare 126
Hedengren, O. G., godsägare 277
Hederstierna, F. L. S., landshöfding 295
Hedgren, B. V., handlande 222
Hedin, E. L. M., godsägare 278
Hedin, S. A., skriftställare 22
Hedlund, H., redaktör 221
Hedlund, S. A., redaktör 213
v. Heijne-Lillienberg, L. G., kapten 81
Heimer, W., folkskollärare 242
Helander, A. F., första landtmätare 82
Hellerström, S. A., grosshandlare 150
Hellgrén, P. A., kronolänsman 344
Hellman, G. B., godsägare 193
Hellström, P., föreståud. för kemisk-växtbiolog. anst. 355
Henricson, A., landtbrukare (Karlsund) 97
Henriksson, H., handlande 200
Henriksson, J., hemmansägare (Kolbuxeröd) . . . 205
Herslow, C. C. P., redaktör 12, 178
Hessle, B. W., häradshöfding 236
Hierta, C. G., kapten 59
Hierta, L. J., grosshandlare 17
Hjelm, C. E., folkskollärare 345
Hjelmérus, J., godsägare 90
Hjärne, H. G., professor 72
Hollander, A. G., rektor 244
Holm, P., bergsman 292
Holmgren, D., redaktör 251
Holmgren, K. E., arrendator 66
Holmlin, H., skolföreståndare 208
Holmqvist, L. F., häradshöfding 177
Hultberg, H. W., borgmästare 306
Hultkrantz, K. J. E., godsägare 266
Hultstein, C. W., garfveriägare 118
Husberg, K. S., statsråd 354
Huss, A., kronofogde 326
Huss, C. M., godsägare 320
Huss, M., generaldirektör 91

Sid.

Hübinette, P., hemmansägare 65
Hygrell, A. W., häradshöfding 344
Hylander, A. P., landtbrukare 209
Håkansson, N. S., landtbrukare (Björstorp) . . . 158
Håkansson, S., hemmansägare (Källstorp) 240
Höglund, C. F., urfabrikant 42
Höglund, O. M., grosshandlare 37
Högstedt, J. G. O., kyrkoherde 186
Högstedt, P. A. J., godsägare 125
Höjer, M. M., lektor 46
Hörnfeldt, P. O., hemmansägare 327
Hörnstén, P., hemmansägare 329
Höök, C. R., godsägare 69

Ifvarsson, C., hemmansägare 13, 191
Indebetou, C. G., bruksägare 76
Isaksson, D., hemmansägare 239
Isberg, F. G., häradshöfding 62

Jacobsen, C. T., grosshandlare 322
Jakobson, C. J., godsägare 96
Janson, A. F., hemmansägare (Bråten) 290
Janson, E. J., bruksägare (Hennickehammar) . . 262
Janson, F. G., godsägare (Kinna) 229
Jansson, C. P., hemmansägare (Edsbäcken) . . . 264
Jansson, G., hemmansägare (Krakerud) 273
Jansson, J., hemmansägare (Åsen) 261
Jansson, J. E., bruksägare (Saxån) 263
Jansson, J. E., disponent 263
Jansson, J. G., hemmansägare (Hemmarö) 54
Jansson, J. P., bergsman (Saxhyttan) 304
Jansson, L. J., hemmansägare (Djursätra) 252
Jesperson, J. P., landtbrukare 169
Johanson, A., hemmansägare (Mossebo) 256
Johanson, C., hemmansägare (Hansjö) 299
Johanson, J., landtbrukare (Valared) 236
Johansson, A., hemmansägare (Fägerhult) . . . 103
Johansson, A., landtbrukare (Löfåsen) 254
Johansson, A. A., landtbrukare (Möllstorp) . . . 131
Johansson, A. P., landtbrukare (Stensjö) 193
Johansson, C., fältintendent 233

Sid.
Johansson, C. E., landtbrukare (Berga) 87
Johansson, C. G., hemmansägare (Aflösa) 108
Johansson, C. R., folkskoleinspektör 112
Johansson, J., grosshandlare 33
Johansson, J., landtbrukare (Öjebyn) 349
Johansson, J., riksgäldsfullmäktig 284
Johansson, J. A., landtbrukare (Strömsberg) . . . 104
Johansson, J. A.. ingeniör 209
Johansson, J. A., konsistorienotarie 133
Johansson, J. E., hemmansägare (Forneby) . . . 293
Johansson, J. M., hemmansägare (Mellbyn) . . . 242
Johansson, K. L., kontraktsprost 234
Johansson, O. A., landtbrukare (Dingle) 211
Johansson, P. M., hemmansägare (Södra Vi) . . . 126
Johansson, W., organist 79
Johnson, S., hemmansägare (Hvetlanda) 104
Johnsson, H., handlande (Broby) 156
Johnsson, J., godsägare (Bollnäs) 314
Johnsson, J. P., landtbrukare (Klefva) 207
Johnsson, P., hemmansägare (Remmarlöfs gård) . 167
Jonasson, J., hemmansägare (Gullaboås) 128
Jonasson, J., hemmansägare (Rasslebygd) 113
Jonson, J., hemmansägare (Fröstorp) 252
Jonsson, A., hemmansägare (Sundsbyn) 267
Jonsson, C. J., landtbrukare (Skog) 92
Jonsson, E. P., hemmansägare (Myre) 325
Jonsson, G., hemmansägare (Skeppnetorp) . . . 127
Jonsson, J., hemmansägare (Hertsjö) 314
Jonsson, J., hemmansägare (Mo) 309
Jonsson, J. A., landtbrukare (Hökhult) 110
Jonsson, M., hemmansägare (Vansäter) 314
Jonsson, O., riksbanksfullmäktig 313
Jonsson, P., hemmansägare (Teg) 341
Jungmarker, S., kronolänsman 253
Jönsson, A., hemmansägare (Östmark) 268
Jönsson, A., landtbrukare (Yngsjö) 155
Jönsson, A. G., hemmansägare (Mårarp Lunden) . 117
Jönsson, C. A., hemmansägare (Torsholm) . . . 192
Jönsson, J., hemmansägare (Axtorp) 159
Jönsson, L., landtbrukare (Sandby) 154
Jönsson, N., landtbrukare (Gammalstorp) 142

Sid.
Jönsson, O., hemmansägare (Kungshult) 169
Jönsson, P., hemmansägare (Färeköp) 156

Kallstenius, C. A. V., godsägare 80
Kardell, S. J., lektor 339
Karlsson, F. O., kronolänsman 287
Karlsson, K., hemmansägare (Mo) 336
Karlsson, K. G., handlande 223
Kempe, J. A., lektor 296
Key, C. F. E. E., postmästare 123
Key, E. A. H., professor 32
Kihlberg, K. A., godsägare 65
Killander, C. F. K., maskindirektör 225
Kilman, H. M., öfverste 204
Kinmanson, C. L., kammarrättsråd 18
Kinnman, J. A., sjökapten 224
Kjellberg, C. O., grosshandlare 214
Kjellman, C. J., hemmansägare 106
Kjellson, J. F., godsägare 114
v. Knorring, I. A., arrendator 78
Kock, C. J., grosshandlare 175
Kolmodin, G., landtbrukare 138
Koræn, A. M., borgmästare 119
Koskull, I. O. H., godsägare 91
Kronlund, G. A. E., häradshöfding 353
Kruse, C. G., handlande 176
Kruse, L. M., godsägare 145
v. Krusenstjerna, J. E., generalpostdirektör . . . 47
Kumlin, C. A., landtbrukare 81
Kvarnzelius, S. H., bleckslagaremästare. 322
Königsfeldt, E. V. R. L., häradshöfding 303

Lagerberg, A. M. E., kammarherre 203
Lagerbring, G. O. R., landshöfding 48
Lagerfelt, I. P. O. W., godsägare 94
Lagergren, O., postmästare 137
Lamberg, P. C., grosshandlare 187
von der Lancken, C. E., underståthållare 162
Landelius, P. F., extra provinsialläkare 210
Landström, A. J., fabriksidkare 243
Larson, A., landtbrukare (Slättäng) 231

Sid.
Larson, N., hemmansägare (Tullus) 335
Larsson, A., hemmansägare (Lund, Gefleb. län) . 311
Larsson, A., landtbrukare (Flicksäter) 239
Larsson, C., hemmansägare (Apelnäs) 230
Larsson, C. A., hemmansägare (Maspelösa) . . . 92
Larsson, F. O., hemmansägare (Mörtlösa) . . . 92
Larsson, G., hemmansägare (Stensta) 54
Larsson, H., hemmansägare (Flästa) 313
Larsson, I. V. K., redaktör 199
Larsson, J., bergsbruksidkare (Nordmarkshyttan) . 263
Larsson, J., hemmansägare (Presstorp) 204
Larsson, J., landtbrukare (Södra Blekan) 239
Larsson, J. T., v. häradshöfding 182
Larsson, K. L. J., hemmansägare (Bondarfve) . . 139
Larsson, L. J., hemmansägare (Stora Tranhult) . . 106
Larsson, L. O., bankofullmäktig 14, 300
Larsson, L. P., hemmansägare (Berga) 60
Larsson, O., handlande (Regna) 95
Larsson, O., hemmansägare (Häste) 335
Larsson, O., hemmansägare (Nasta) 281
Larsson, P., arrendator (Viggetorp) 263
Larsson, P., landtbrukare (Lilla Fole) 138
Larsson, P. A., hemmansägare (Säby) 144
Larsson, P. M., bergsbruksidkare (Löa) 282
Larsson, P. Z., ingeniör 71
Larsson, V., järnarbetare 296
Lasson, O., hemmansägare 154
Laurell, J. D., kontraktsprost 210
Leffler, J. O., rektor 19
Leijer, J. G. E., regementsläkare 140
Leijonhufvud, B. A., generallöjtnant 28
Lemchen, J. Å., president 110
Levgren, A. W., grosshandlare 216
Lewin, A. L., häradshöfding 233
Lilienberg, A. A., häradshöfding 152
Liljeholm, A. F., öfverlärare 220
Liljencrantz, J., kammarherre 21
Liljenmark, C., kyrkoherde 302
Liljenroth, G., öfverste 222
Lilliehöök, H. H., öfverdirektör 149
Lilljequist, A., handlande. 219

Sid.
Lind, A. P., hemmansägare (Kustorp) 207
Lind, C. T., hemmansägare (Gerum) 207
Lindberg, W., industriidkare 23
Lindblad, E. A., tf. domänintendent 75
Lindedal, F., kronofogde 244
Linder, C. W., domprost 295
Linder, N., lektor 45
Lindewall, A., godsägare 67
Lindewall, C. L. E., arrendator 293
Lindewall, J. O., tf. domänintendent 68
Lindgren, G., hemmansägare (Islingby) 292
Lindgren, G. O. V., grosshandlare 286
Lindgren, J., hemmansägare (Gallsäter) 324
Lindgren, N. P. B., borgmästare 120, 135
Lindh, J. W., handlande 352
Lindh, O. W., kronolänsman 266
Lindhagen, C. A., justitieråd 21
Lindhagen, C. A., borgmästare 50
Lindmark, C. G., kommendör 27
Lindstedt, M., rådman 62
Lindström, J., grosshandlare 213
Lindvall, A. E., landtbrukare 146
Linné, S. B., kyrkoherde 208
Lithner, P., hofpredikant 319
Ljunggren, C. J. F., v. konsul 163
Ljunggren, G. T., kyrkoherde 225
Ljunggren, P. O. W., landtbrukare 123
Ljunggren, S., löjtnant 57
Ljungman, A. V., karantänsmästare 206
Ljungman, C., hemmansägare 205
Ljuslin, P. U., hemmansägare 321
Lorichs, L. L., bruksägare 290
Lothigius, L. W. S., landshöfding 151, 244
Lovén, H. J., grosshandlare 32
Lovén, O. C., professor 44
Lovén, P. S., med. licentiat 38
Lund, A. A. W., läroverksadjunkt 135
Lund, F. M., järnkramhandlare 41
Lundahl, J. A., president 163
Lundberg, A. M., borgmästare 197
Lundberg, J. P., byggmästare 341

Sid.
Lundblad, E. A., rådman 84
Lundblad, T. E., arrendator 238
Lundell, P. O., landtbrukare 128
Lundén, P., kyrkoherde 221
Lunderqvist, A. M., komminister 240
Lundgren, J. A., organist 201
Lundgren, W. T., v. konsul 226
Lundin, J. W., godsägare 58
Lundquist, H. H., rådman 188
Lundqvist, J. V., landtbrukare 249
Lundström, A., kollega 329
Lundström, C. F., industriidkare 25
Lundström, C. H., bergmästare 274
Lundström, J. A., hemmansägare 346
Lyckholm, D. M., bryggare 204
Lyckholm, J. W., bryggare 203
Lyth, A. J., kontraktsprost 137
Lyth, G. W., instrumentmakare 43
Lyttkens, I., godsägare 190
Låftman, J. J. A., disponent 242
Löfberg, J., kronolänsman 67
Lönegren, G. W. L., generaltulldirektör 100
Lönnberg, C. J. L., landtbrukare 87
Lönnberg, L. J., rådman 97
Löwenhielm, S., häradshöfding 275

Mæchel, F. F., auditör 274
Mæchel, G. C., konsul 135
Magnell, J. J., kontraktsprost 275
Magni, C., hemmansägare 116
Magnusson, A., hemmansägare (Lervik) 97
Magnusson, A., hemmansägare (Salstad) 249
Magnusson, E. O., landtbrukare (Tumhult) . . . 117
Magnusson, J., hemmansägare (Granbäckstorp) . . 270
Magnusson, S., hemmansägare (Fors) 254
Maijström, P. L., gästgifvare 319
Mallmin, E. J., godsägare 287
Mallmin, L. P., landtbrukare (Gran) 69
Malmberg, F. T. T., disponent 323
Malmström, P. A. L., godsägare 128
Mankell, J., kapten 22

Sid.

Mannerskantz, C. A., kapten 13, 129
Marcuson, J., ångbåtskommissionär 209
Markstedt, A., v. konsul 345
Martin, A. F., borgmästare 63
Martin, O. A., första stadsläkare 63
Martin, P. R., advokat 266
Martin, T. B. A., jägmästare 66
Matsson, M., hemmansägare 272
Medin, A., landtbrukare 116
Meijerberg, C. J., folkskoleinspektör 19
Mejenqvist, C. J., hemmansägare 103
Melin, O., grosshandlare 217
Mellin, G., landtbrukare 209
Metzén, F. W., kyrkoherde 102
Meyer, E. F., grosshandlare 152
Meyer, E. F. W., statsråd 152
Molander, N. A., landtbrukare 236
Moll, V. L., kamrerare 52
Murén, P., grosshandlare 315
Mustaparta, C. J., hemmansägare 353
Myrtin, A. M., häradshöfding 272
Månsson, I., landtbrukare (Trää) 168
Månsson, L., hemmansägare (Tranemåla) 143
Månsson, O., landtbrukare (Jämshög) 142
Mörner, A. E. K., godsägare 75
Mörtsell, J., kyrkoherde 345

Natt och Dag, A. M. V., kapten 230
Natt och Dag, S. A. K:son, kommendörkapten . . 52
Neiglick, C. A., öfverstelöjtnant 211
Neiglick, G. S., borgmästare 227
Nilson, A. W., rektor 259
Nilson, E. B. A., öfverstelöjtnant. 188
Nilsson, A., hemmansägare (Rinkaby) 155
Nilsson, A., landtbrukare (Teckomatorp) 168
Nilsson, E., landtbrukare (Kattleberg) 237
Nilsson, J., hemmansägare (Skrafvelsjö). 343
Nilsson, J., landtbrukare (Sorröd) 160
Nilsson, J. P., landtbrukare (Käggla) 122
Nilsson, L., rusthållare (Viby) 290
Nilsson, N., hemmansägare (Skärhus) 166

Sid.
Nilsson, N., hemmansägare (Stäfvie) 173
Nilsson, N., hemmansägare (Vrängebol) 267
Nilsson, N., hemmansägare (Östra Espinge) . . . 166
Nilsson, N., landtbrukare (Asarum) 142
Nilsson, N. J., godsägare (Grofva) 74
Nilsson, O., hemmansägare (Brattby) 341
Nilsson, O., hemmansägare (Rebbelberga) 161
Nilsson, P., hemmansägare (Bonarp) 161
Nilsson, P., hemmansägare (Råby) 280
Nilsson. P., hemmansägare (Östra Kulhult) . . . 156
Nilsson, P., landtbrukare (Espö) 175
Nilsson, P., landtbrukare (Tönnersa) 191
Nilsson, P., sågverksägare (Vittjärf) 349
Nilsson, S., hemmansägare (Efveröd) . . . 14, 157
Nilsson, S., hemmansägare (Österslöf) 155
Norberg, P., hemmansägare 338
Nordenfalk, J., godsägare 80
Nordenfelt, C. H., borgmästare 275
Nordenfelt, Å. H., kapten 163
Nordenskiöld, N. A. E., professor 23
Nordenskjöld, O. G., öfverste 109
Nordin, J., folkskollärare (Hammerdal) 336
Nordin, J. E., folkskollärare (Sättna) 320
Nordström, C. F. T., landshöfding 50
Nordström, S. A. K., hemmansägare 254
Norén, J., hemmansägare (Borr) 312
Norén, S. F., landtbrukare (Solberga) 234
Norin, B. L., häradshöfding 206
Norman, E., hemmansägare 300
Norrby, J. L. F., hemmansägare 137
Norrman, A., kontraktsprost 196
Nyblæus, G., öfverste 25
Nydahl, J., skolföreståndare 324
Nylander, S. O., ingeniör 235
Nyqvist, J., smedsmästare 354
Nyström, C. L. H., med. doktor 40
Nyström, J. E., missionär 35
Nyström, J. G., major 316
Nyström, M. F., telegrafkommissarie 50
Näslund, P. G., hemmansägare 328
Näsman, P., hemmansägare 321

Sid.
Ocklind, C., rektor 345
Odell, L. F., landtbrukare 278
Odencrants, H., assessor 112
Odhner, C. T., riksarkivarie. 48
Odqvist, G., godsägare 231
Ohlson, A., landtbrukare (Rolfstorp). 194
Ohlsson, A. F., landssekreterare 120
Ohlsson, J., fabriksidkare 34
Ohlsson, J., hemmansägare (Bårstad). 127
Ohlsson, J. E. A., läroverksadjunkt 199
Olauson, D., läroverksadjunkt 294
Oléhn, C. A., handlande 195
Olivecreutz, W. C., v. häradshöfding 234
Olofsson, B., hemmansägare (Karstorp). 248
Olofsson, G. F., landtbrukare (Åvik) 280
Olofsson, J., landtbrukare (Digernäs). 338
Olofsson, O., godsägare (Ullevid) 90
Olson, O., hemmansägare (Stensdalen) 265
Olsson, A., hemmansägare (Mårdäng) 311
Olsson, A., landtbrukare (Hvittlanda) 242
Olsson, A., landtbrukare (Ornakärr) 170
Olsson, A., landtbrukare (Tyllered) 194
Olsson, A. G., hemmansägare (Frösvi) 288
Olsson, A. P., hemmansägare (Ingesgärde) . . . 94
Olsson, C., godsägare (Alfshill). 170
Olsson, E., hemmansägare (Sånnersta) 279
Olsson, J., advokat 46
Olsson, J., landtbrukare (Nordanå) 171
Olsson, J., landtbrukare (Qvarnbrodda) 173
Olsson, J. E., landtbrukare (Skiftinge) 79
Olsson, N., hemmansägare (Ättersta). 76
Olsson, O., hemmansägare (Mosstakan). 267
Olsson, O., hemmansägare (Olebyn) 271
Olsson, O., hemmansägare (See) 309
Olsson, O., mössfabrikant 45
Olsson, O. B:son, hemmansägare (Maglehult). . . 158
Olsson, O. E., hemmansägare (Kyrkebol) 271
Olsson, O. N., landtbrukare (Heden). 210
Olsson, P., handlande 184
Olsson, P., hemmansägare (Fläsbro) 312
Olsson, P., landtbrukare (Vallby) 143

Sid.
Olsson, S. L., hemmansägare (Älfdalsåsen) . . . 300
Olsson, S. M., handelsföreståndare (Lima). . . . 305
Orre, C. M., kronolänsman 107
v. Otter, F. W., amiral 150
v. Otter, O. S., godsägare 310
Otterborg, C. G., bruksägare 231
Otterström, J., kyrkoherde 251

Palander, A. K. F. A:son, kapten 146
Palm, C. L., direktör 63
Palmær, C. W., bruksägare 256
Palme, S. T., verkst. direktör 47
Palmgren, S., fabriksidkare 83
Palmstierna, N. A. H., landshöfding. 39
Pantzarhielm, H. F. A. E., kapten 184
Paulson, P., landtbrukare 171
Pegelow, F. W. H., verkst. direktör 223
Pehrson, P., landtbrukare (Törneryd) . . . 15, 143
Pehrsson, J., hemmansägare (Svaneryd) 117
Pehrsson, M., hemmansägare (Öster-Edsvik) . . . 54
Pehrsson, N., hemmansägare (Önnerud) 270
Pehrsson, P., hemmansägare (Barkö) 53
Pehrsson, P., hemmansägare (Höle). 313
Pehrsson, P., hemmansägare (Norrsund) 53
Pehrsson, P., landtbrukare (Åkarp) 172
Perman, O., grosshandlare 319
Persson, A., hemmansägare (Rinna). 231
Persson, A., hemmansägare (Tofta) 193
Persson, A., hemmansägare (Vä) 157
Persson, A., landtbrukare (Mörarp) 170
Persson, C., landtbrukare (Stallerhult) 253
Persson, C. J., hemmansägare (Gärstad) 92
Persson, D., hemmansägare (Tällberg) 301
Persson, E., hemmansägare (Borrby) 154
Persson, J., hemmansägare (Grysshult) 118
Persson, J., rektor. 298
Persson, J. P., hemmansägare (Hult) 118
Persson, L., hemmansägare (Heljebol) 266
Persson, L., hemmansägare (Hjulsta) 287
Persson, N., landtbrukare (Vadensjö) 167
Persson, N., murare 180

Sid.
Persson, O., hemmansägare (Rinkaby) 155
Persson, O., landtbrukare (Killebäckstorp) 160
Persson, P., landtbrukare (Stora Isie) 175
Peterson, A., hemmansägare (Hasselstad) 145
Petersson, A., landtbrukare (Påboda) 130
Petersson, A. E., godsägare (Hamra) 86
Petersson, A. F., hemmansägare (Ugglekull) . . . 115
Petersson, B. A. R., landtbrukare (Skurö) 126
Petersson, C. A., kronoarrendator (Stora Tuna) . . 91
Petersson, C. F., landtbrukare (Dänningelanda) . . 115
Petersson, C. J., landtbrukare (Eksebo) 124
Petersson, J., hemmansägare (Boestad) 113
Petersson, N., hemmansägare (Runtorp) 130
Petersson, P., organist 115
Petersson, P. G., hemmansägare (Brystorp) . . . 94
Petersson, P. O., landtbrukare (Lindekullen) . . . 89
Petersson, S. M., landtbrukare (Snällebo) 123
Petre, H., disponent 308
Petre, J. W., borgmästare 315
Petri, E. A., rådman 136
Pettersson, A. F., landtbrukare (Sibbarp) 168
Pettersson, A. T., kontraktsprost 61
Pettersson, F., kronoarrendator (Tjärsta) 74
Pettersson, J., hemmansägare (Alfvesta) 116
Pettersson, J. G., borgmästare 63
Pettersson, O. F., hemmansägare (Möllstorp) . . 130
Peyron, C. L., grosshandlare 28
Peyron, G. O., öfverstekammarherre 186
Philipsson, A., advokat 214
Piper, C. E. A. G., kammarherre 87
Piper, E. C. A., öfverhofstallmästare 165
Ploman, P. G. E., landskamrerare 83
Poignant, P. G. E., landshöfding 141
Posse, A. R. F:son, president 11, 174
Printzensköld, A., borgmästare 110
v. Proschwitz, A., major 210
v. Proschwitz, G., landtbrukare 240
Pålsson, L., landtbrukare 175

Ramstedt, R. V., grosshandlare 48
Redelius, O. V., kontraktsprost 123

Sid.
v. Rehausen, J. G. W., öfverste 317
Renström, V., godsägare 254
Restadius, D. G., statsråd 246
Reutercrona, C. E. M. G. A., häradshöfding . . 93
Reuterskiöld, A. A. N., disponent 67
Ribbing, S., professor 70
Ridderstad, C. F., löjtnant 97
Risberg, A. P., komminister 125
Rodhe, E. H., biskop 221
Romberg, P. A., läroverksadjunkt 149
Roos, G. W. A., landssekreterare 150
Rooth, C. J. F., konsul 184
Ros, A. F., bruksägare 262
v. Rosen, F. C., godsägare 28
Rosenberg, S., klockare 159
Rosengren, N., folkskollärare 101
Rosenquist af Åkershult, A. M., häradshöfding . 208
Rossander, C. J., professor 27
Roth, C. E. R., bruksägare 304
Rubenson, S. M., stadsfullmäktiges sekreterare . . 24
Rudberg, E. J., landtbrukare 130
Ruhlin, K. A., stationsinspektor 283
Rundbäck, A., lektor 119
Rundbäck, J., organist 202
Rundgren, C. H., biskop 100, 274
Rutberg, J., major 350
Rutensköld, A. A., godsägare 237
Ruthberg, J. O., kronolänsman 342
Rydberg, A. V., professor 214
Rydberg, C. G., godsägare 88
Rydberg, N. A., landtbrukare 249
Rydin, H. L., professor 70
Ryding, B. T. G., landshöfding 12, 331
Ryding, K. A., generallöjtnant 258
Rylander, O. P., godsägare 235
Räf, E., godsägare 108
Rönblad, G. P., rådman 329
Rönnberg, O., hemmansägare 327

Sahlin, E. W., tf. rektor 286
Sahlström, P., godsägare 268

Sid.
Samuelsson, J., hemmansägare (Eke) 113
Sandberg, P. G., handlande 238
Sandén, M. H., kronofogde 260
Sandin, G. M., folkskollärare 265
Sandquist, C., hemmansägare 54
Sandstedt, A., J., hemmansägare (Hulta) 103
Sandstedt, J., hemmansägare 115
Sandström, A. H., kontraktsprost 351
Sandwall, F. G., fabridsidkare 111
Sandwall, J., disponent 260
Sandwall, J. A., fabriksidkare 246
Santesson, B. T., apotekare 197
Schartau, F. H. J., godsägare 291
v. Schéele, K. H. G., biskop 141
Schenström, C. M. O., borgmästare 295
Schenström, O. L. M., häradshöfding 296
Schmidt, H., godsägare 212
af Schmidt, C. J. G., öfverste 73
v. Schoultz, H. O. E., professor 215
Schultz, J. H., fabriksidkare 100
v. Schulzenheim, D. T., godsägare 289
v. Schwerin, W. G., godsägare 166
Schödén, J. E., landtbrukare 326
Schönbeck, K., advokat 187
Schöning, J. F. G., konsul 318
Sederholm, E. M., godsägare 73
Segerdahl, H. A., auditör 224
Segerlind, C. F., landtbrukare (Uddersrud) . . . 264
Senell, A. L., hofrättsråd 162
Setterberg, C. H., direktör 225
Silfverstolpe, C. F. G., godsägare 55
Siljeström, J. G., rådman 218
Siljeström, P. A., rektor 36, 59
Sjö, J. A., landtbrukare 114
Sjöberg, J., kommerseråd 19
Sjöberg, J., hemmansägare 103
Sjöblom, S. L., lektor 217
Sjöcrona, H. A., öfverste 186
Sjögreen, C. W., godsägare 108
Sjögren, J. M., konsistorienotarie 181
Sjögren, J. P., garfverifabrikör 142

Sid.
Sjöholm, J., ingeniör 202
Sjölund, J. M., hemmansägare 320
Sjövall, E. H., rektor 189
Skytte, G. W., borgmästare 180
Sköldberg, A., landtbrukare 253
Smedberg, J., hemmansägare 235
Smith, E. A., kommendörkapten 51
Smith, J. G., apotekare 188
Spangenberg, J. G., läroverksadjunkt 286
Sparre, E. J., landshöfding 243
Spånberg, J. W., fabriksidkare 107
Staaff, A. W., kyrkoherde 26
Staaff, K. A., advokat 49
Staaff, P., häradshöfding 317
Stackelberg, B. O., konteramiral 32
Starbäck, K., lektor 340
Stenbäck, C. B., landtbrukare 289
Stendahl, L. O., kyrkoherde 190
Sterner, A., läroverksadjunkt 99
Stjernspetz, P. A. H., major 283
Stockenberg, P. T. G., borgmästare 198
Stockman, P., kronolänsman 239
Stråle, G. H., bruksägare. 20
Ström, J., folkskollärare 305
Ström, O. H., v. konsul 352
Strömberg, A. T., biskop 84
Styffe, K., öfverdirektör 39
Styrlander, A. W., sakförare 327
Stånggren, M. F., borgmästare 99
Sundberg, A. N., ärkebiskop 11, 273
Sundberg, G., häradshöfding 352
Sundberg. S. A. G., konsistorienotarie 120
Sundblad, A., kyrkoherde 138
Sundin, C. A., amiral 148
Sundling, C. G., landtbrukare 60
Sundström, A., hemmansägare 328
Sundström, H. J., handlande 353
Sundström, M., folkskollärare 314
Svanberg, C. T., spegelfabrikör 20
Svanberg, P. F. G. C., handels- o. politiborgmästare 219
Svensén, C. J., landtbrukare 124

Sid.
Svenson, A., hemmansägare (Bossgården) 250
Svenson, A., landtbrukare (Edum) 248
Svensson, A., hemmansägare (Lösen) 144
Svensson, A., landtbrukare (Grösäter) 240
Svensson, E., underlöjtnant 149
Svensson, G. W., organist 105
Svensson, I. E. G., bruksägare 280
Svensson, J., innehafvare af förnicklingsaffär . . 47
Svensson, J. M., landtbrukare (Grefverum) . . . 86
Svensson, L. J., landtbrukare (Baggetorp) 126
Svensson, M., landtbrukare (Stora Torpa) 248
Svensson, N., hemmansägare (Olseröd) 157
Svensson, O. H., landtbrukare (Saläng) 239
Svensson, P., hemmansägare (Brämhult) 238
Svensson, P., landtbrukare (Bondön) 349
Swartling, F. J. A., disponent 12, 15, 100
Swartz, J. E., fabriksidkare 99
Sälling, G., landtbrukare 288
Sällström, J., grosshandlare 351
Sääf, J. R., fabriksidkare 99
Söderberg, S., landtbrukare 302
Söderblom, L. K., fabriksidkare 84
Söderström, C. C., grosshandlare 33

Tamm, C. G. A., öfverståthållare 64
Tamm, G., hofstallmästare 78
Tenger, C. F. R., premierlöjtnant 134
Tersmeden, A., kapten 288
Themptander, O. R., landshöfding 31
Thermænius, C. E., fabriksidkare 279
Thestrup, J. G., auditör 183
Thomasson, E., justitieråd 181
Thor, C. G., inspektor 322
Thorburn, R. M., grosshandlare 226
Thorell, O., godsägare 238
Thorsson, F. W., parkföreståndare 189
Thylander, A., folkskollärare 180
Tjernlund, P., hemmansägare 321
Toll, C. F., major 306
Toll, J. L. O., generalmajor 185
Torpadie, A. L. F., rådman 132

Sid.

Trana, E. A., justitierådman 224
Tranchell, J. F., disponent 182
Trapp, O. F., v. konsul 187
Treffenberg, N. C. E., landshöfding 294, 330
v. Troil, S. G., landshöfding 176
Trolle, C. A., v. häradshöfding 166
af Trolle, G., kommendörkapten 148
Truedsson, P., landtbrukare 156
Trulsson, M., hemmansägare 165
Trybom, A. P., borgmästare 257
Trägårdh, S., borgmästare 187
Tufvesson, T., landtbrukare 158
Tundal, G. O., disponent 347
Tysk, M., landtbrukare 299
Täcklind, M. J., häradshöfding 247
Törnebladh, H. R., riksbanksfullmäktig 132
Törnfelt, A., komminister 96
Törngren, A., folkskollärare 218
Törnquist, P., kyrkoherde 196

Uhr, A. W., byggmästare 281
Ullman, M. W., godsägare 211
Unger, J. B., kyrkoherde 265

Vahlin, O. V., läroverksadjunkt 306
Vahlquist, C. F., regementsläkare 102
Vinborg, R. A., godsägare 255
Vougt, J. H., direktör 81
Vult v. Steijern, H. W., godsägare 94

Wachtmeister, C. F., kapten 74
Wagenius, O. N., kyrkoherde 336
Wahlgren, J., hemmansägare (Stora Dicka) . . . 302
Wahlgren, J. A., godsägare (Frändesta) 77
Walberg, S. P., häradshöfding 244
Waldenström, A., häradshöfding 140
Waldenström, P. P., lektor 316
Wall, G. A., bruksägare 269
Wallberg, I. A., fabriksidkare 198
Wallbom, C. F., skräddarmästare 290
Walldén, J. W. E., godsägare 24

	Sid.
Wallén, A. M. G., godsägare	194
Wallenberg, G. O., kapten	51
Wallenius, A. T., ingeniör	256
Wallentin, C. H., handlande	211
Wallis, C., e. o. professor	43
Wallmark, N., hemmansägare (Smedsbyn)	350
Wallmark, N. P., hemmansägare (Selånger)	320
Walter, O., handlande	337
Warberg, P. I., kommiss.-landtmätare	269
Wavrinsky, E. O. V., verkst. direktör	45
Wawrinsky, R. A., medicinalråd	61
Weckman, A., verkst. direktör	74
Wedberg, J., grosshandlare	33, 83
Wellander, C. E., borgmästare	82
Wendt, J. A., borgmästare	245
Wener, C. A. J., arrendator	55
Wengberg, P. A., häradshöfding	188
Wennérus, C. A. J., borgmästare	259
Werner, C. F., dockmästare	39
Westblad, L. E., häradshöfding	64
Wester, W. R., häradshöfding	199
Westerberg, A. P., fördelningläkare	260
Westerberg, J. A., arkitekt	221
Westerdal, A. W., v. häradshöfding	241
Westin, E., landtbrukare	310
Westman, P., hemmansägare	324
Westrin, A., landssekreterare	133
Widell, G. E., rektor	225
Widén, J., landssekreterare	83
Widmark, H. A., landshöfding	353
Widström, C. U., hofrättsråd	38
Wieselgren, P. S., generaldirektör	216
Wieslander, S., hemmansägare	114
Wigardt, A. W., organist	105
Wijk, E., grosshandlare	222
Wijk, O., grosshandlare	11, 13, 213
Wijkander, E. A. G. A., professor	219
Wiklund, A., landtbrukare	343
Wikstén, J. E., hemmansägare	348
Wikström, B. J. C., auditör	264
Wikström, J. M., fanjunkare	207

Sid.

Wikström, O., kollega 332
Wikström, P. O. O., borgmästare 318
Williamson, T. A., kapten 196
Winborg, J. T., fabriksidkare 37
Winkrans, C. F., rektor 212
Wistelius, P. L., handlande 285
Witt, G. C., kaptenlöjtnant 146
Witt, H. A., kontraktsprost 185
Witthoff, N. A., kronofogde 165
Wittrock, V. B., professor 43
Wittsell, C. H., landtbrukare 160
Wretlind, E. W., praktis. läkare 218
Wåhlin, C. I., häradshöfding 297
Wändahl, G. A., apotekare 320
Wästfelt, A. G., landshöfding 331

Zachrison, M., landssekreterare 243
Zakrisson, J. P., landtbrukare 104
Zetterstrand, T., justitierådman 101
Zimdahl, P., organist 346
Zotterman, E. A., skolföreståndare 102

Åbergsson, A. V., justitieråd 31
Åkerberg, C. F. O., landtbrukare 196
Åkerblom, F., redaktör 223
Åkerhielm, B. C. A. B., borgmästare 183
Åkerhielm, H. S. K., landshöfding 291
Åkerhielm, J. G. N. S., öfverstekammarjunkare 13, 56
Åkerlind, E. G., hemmansägare 323
Åkerlund, E. G. H., godsägare 55
Åkerlund, P. A., fabriksidkare 228
Åkeson-Lundegård, J. C. E., kyrkoherde 183
Åkesson, N., hemmansägare 174
Åman, F. V., godsägare 303
Åstrand, J. A., godsägare 86
Åström, A., handlande 343

Öberg, C. J., landtbrukare (Domsjö) 328
Öberg, E., landtbrukare (Domsjö) 327
Öberg, J. A., v. konsul 183
Ödman, C. J., landtbrukare 205

Sid.
Ödmansson, J., borgmästare 182
Öhlin, L., expeditionskronofogde 57
Öhngren, H. G. P., v. konsul 332
Örtqvist, J., kapellpredikant 269
Örwall, J. O., bruksägare 88
Östberg, G. F., riksgäldsfullmäktig 14, 58
Österberg, C. G., redaktör 85
Östergren, A., president 27
Östling, N., lektor 98
Östling, O., hemmansägare 310
Östman, P., hemmansägare 323

THE NEW YORK PUBLIC LIBRARY
REFERENCE DEPARTMENT

This book is under no circumstances to be taken from the Building

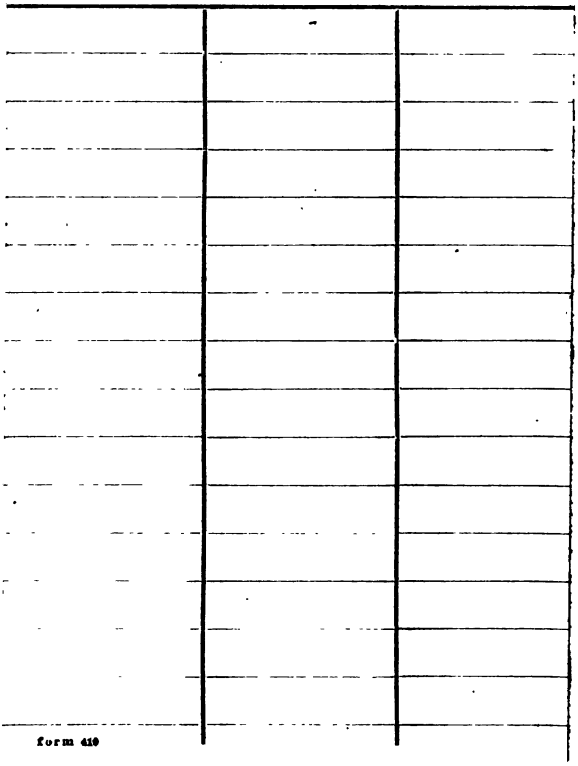

form 410